

创世卓越

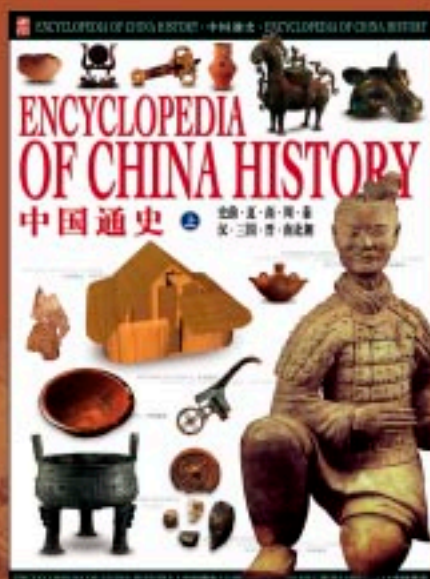

荣誉出品



上卷

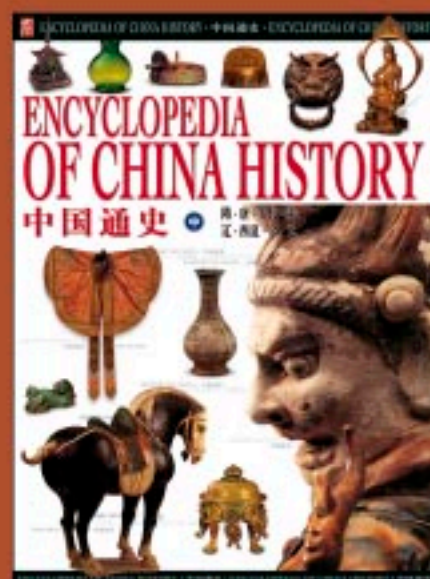

中卷

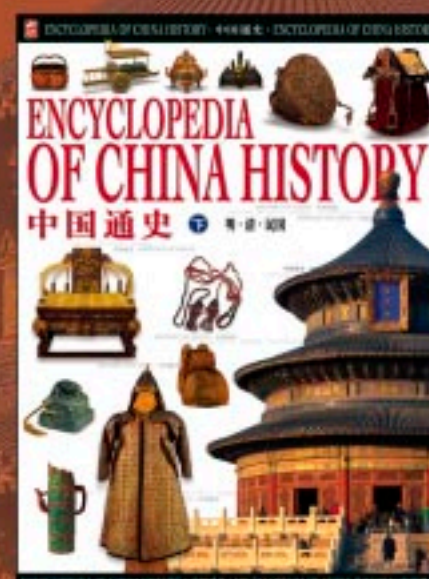

下卷

ENCYCLOPEDIA OF CHINA HISTORY

中国通史

北京出版社出版集团 北京电子音像出版社出版 ISBN 7-900321-54-3 北京创世卓越图书有限公司设计

ENCYCLOPEDIA OF CHINA HISTORY 中国通史

本书以崭新的视角、全新的层面，多方位、多角度地展示恢宏而博大的中国历史进程
二千多幅弥足珍贵的历史图片，历朝历代的权威史料带您领略独一无二、辉煌灿烂的华夏文明

观赏

工艺精湛、震惊世界的商代青铜器 · 横亘古今、绵延万里的长城
气势磅礴的秦陵地下兵马俑群 · 神采飞扬的敦煌莫高窟
尊贵威严、辉煌壮丽的紫禁皇城

学习

山顶洞人如何保存火种 · 中国最早的文字甲骨文的确切含义
丝绸之路如何沟通东西方文化及贸易 · 中国古代四大发明如何深刻影响欧洲 · 唐宋为何成为中国古典文化巅峰

发现

扑朔迷离的三星堆文化遗址 · 奢糜的六百里阿房宫为何被付之一炬 · 强盛的大汉王朝为何采取和亲政策 · 武则天如何成为中国古代唯一的女皇帝 · 顺治缘何出家五台山



中国通史



ENCYCLOPEDIA OF CHINA HISTORY

北京出版社

ENCYCLOPEDIA OF CHINA HISTORY 中国通史

史前·夏·商·周·秦
汉·三国·晋·南北朝



北京出版社

ENCYCLOPEDIA OF
CHINA
HISTORY

中国通史

上卷

史前·夏·商·周·秦·汉

三国·晋·南北朝



北京出版社



ENCYCLOPEDIA OF
CHINA
HISTORY
中国通史



总策划 邢涛
主编 纪江红
编撰 佟伟 高瑜 童欣

责任编辑 李晓波
装帧设计 韩欣宇
版面设计 王亮
图片制作 黄梅 任超 周丹
插图绘制 周长风 王煜 周遐芳
技术支持 任超

北京电子音像出版社出版
(北京北三环中路6号)
邮政编码: 100011
网址: www.bph.com.cn
ISBN 7-900321-54-3

Publisher: Xing Tao
Editor-in-Chief: Ji Jianghong
Editor: Tong Wei Gao Yu Tong

XinExecutive Editor: Li Xiaobo
Design Director: Han Xinyu
Designer: Wang Liang
Assistant Designer: Huang Mei Ren Chao Zhou Dan
Illustrator: Zhou Changfeng Wang Yu Zhou Xiafang
Technical Support: Ren Chao

Publishing House: Beijing Publishing House
Address: No.6, Beisanhuanzhonglu Rd., Beijing
Postcode: 100011
Website: www.bph.com.cn
ISBN 7-900321-54-3



前言

ENCYCLOPEDIA OF
CHINA
HISTORY
中国通史

中华民族的历史纷繁错综，治乱兴衰交错更迭，其中不乏可歌可泣的民族抗争史，也不乏悲痛屈辱的民族血泪史。历史不是简单地记录事件的发生，史学家们所争论不休的也决不仅仅局限于无足轻重的细枝末节，学习历史的目的应该是了解历史、感悟历史、以史为鉴、古为今用。

以铜为镜，可以正衣冠；以人为镜，可以知得失；以史为镜，可以知兴废。要理解现实必须懂得历史，借鉴前人得失，古为今用。纵观古往今来的仁人志士，无不是精研史书、通古今之变的大师。当今时代呼唤知识英雄，需要千百万适应时代发展、博古通今的杰出人才来开拓进取，引领时代潮流。《中国通史》(彩图版)正是适应历史发展的需要，采用全新的体例形式编纂的一部全景式展现中国历史的新型图书。

本书在吸收国内史学研究成果的基础上，将中华文明悠久历史沉淀下来的丰富的图文资料按历史编年的形式进行编排，记述了中国从原始社会至新中国成立的历史进程，全书以2000幅珍贵图片配合通俗易懂的文字叙述，全方位介绍了中国历史的基础知识，生动、真实、客观、全面地反映了中国历史中的重大事件、重要人物、科技文化的突出成就，内容涵盖政治、军事、经济、文化、外交、科技、法律、宗教、艺术、民俗等各个领域。

以最新的视角解读中国历史，以最新的形式整合中国历史，带读者跨越千年时光，全面领略中华民族博大精深、源远流长的文化传统，这就是本书的主旨所在。

阅读本书可使读者在轻松愉快中接受历史的启迪，既不失宏观性地把握历史脉搏，又能直接与古人对话，从而产生生动的历史感悟。



CHINA HISTORY

如何阅读本书

《中国通史》一书共分为上中下三卷，记叙了从170万年前至公元1949年中国发生的重大历史事件。本书以时间的演进为线索，共分为九章，每一章都有一个总括此段时期中国历史发展特点的标题，并根据全章内容整理出一段介绍有关该时期重要发展的简练文字。每一章里又按照各朝代相互更迭的顺序来逐一梳理纷纭繁复的历史事件。文中针对每一部分的说明文字配以相关图片，给读者以更加感性的认识。此外每一幅图片均有相应的图名、图注以及图示，进一步完善主题内容的阐述。

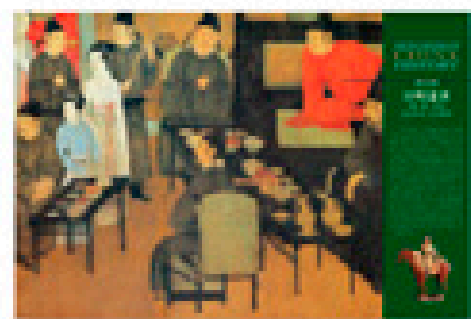

反映这一时期历史概貌的图画，读者对此章内容有一个整体感觉。

双页书眉
双页码上端标示该书的中文及英文名称

主标题
以时间为线索的重大历史事件

主文本
对重大历史事件进行叙述的文字

辅标题
与主标题相关的历史事件或重要历史人物

辅文本
对辅标题的历史事件进行阐述的文字

图示
为使您详细了解图片内容，对图片具体部位进行的标示

Encyclopedia of China History

(公元前5000—前3300年)
河姆渡文化

河姆渡文化是河姆渡遗址的简称，主要分布在杭州湾周围的中部平原及舟山岛。河姆渡文化向中原和长江流域、东南、西南、西北、东北、东南等方向发展，是长江以南地区新石器时代文化。河姆渡文化的农业以种植水稻为主，这是迄今中国最早的水稻实物，也是世界上目前最古老的稻作农业。

主要经济成就
河姆渡文化的主要经济成就是水稻种植。考古学家在河姆渡遗址发现了大量的人工栽培水稻，这是迄今中国最早的水稻实物，也是世界上目前最古老的稻作农业。

主要生活状况
河姆渡文化的主要生活状况是定居农业。考古学家在河姆渡遗址发现了大量的房屋遗址，这些房屋是用木柱支撑，茅草或稻草覆盖的。此外，河姆渡人还饲养猪、牛、羊、狗等家畜，并从事渔猎和采集。

主要文化成就
河姆渡文化的主要文化成就是原始艺术。考古学家在河姆渡遗址发现了大量的陶器、玉器、骨器等，这些文物反映了河姆渡人的审美观念和工艺水平。

(约6000—7000年前)
仰韶文化

仰韶文化是黄河中游地区一种新石器时代文化，广泛分布于黄河中游地区，包括河南、陕西、山西、甘肃、宁夏、内蒙古等地。仰韶文化以彩陶为特征，主要分布在黄河中游地区。

主要经济成就
仰韶文化的主要经济成就是农业。考古学家在仰韶文化遗址发现了大量的粟、黍等农作物，这是迄今中国最早的旱作农业。

主要生活状况
仰韶文化的主要生活状况是定居农业。考古学家在仰韶文化遗址发现了大量的房屋遗址，这些房屋是用土坯或泥坯建造的。此外，仰韶人还饲养猪、牛、羊、狗等家畜，并从事渔猎和采集。

主要文化成就
仰韶文化的主要文化成就是彩陶。考古学家在仰韶文化遗址发现了大量的彩陶，这些陶器上绘有各种几何图案和动物纹样，反映了仰韶人的审美观念和工艺水平。

(约公元前5000—前4000年)
良渚文化

良渚文化是长江下游地区一种新石器时代文化，广泛分布于太湖流域，包括浙江、江苏、安徽等地。良渚文化以玉器为特征，主要分布在太湖流域。

主要经济成就
良渚文化的主要经济成就是农业。考古学家在良渚文化遗址发现了大量的水稻、粟等农作物，这是迄今中国最早的旱作农业。

主要生活状况
良渚文化的主要生活状况是定居农业。考古学家在良渚文化遗址发现了大量的房屋遗址，这些房屋是用土坯或泥坯建造的。此外，良渚人还饲养猪、牛、羊、狗等家畜，并从事渔猎和采集。

主要文化成就
良渚文化的主要文化成就是玉器。考古学家在良渚文化遗址发现了大量的玉器，这些玉器包括玉琮、玉璧、玉钺等，反映了良渚人的审美观念和工艺水平。

(约公元前4000—前3000年)
红山文化

红山文化是中国北方新石器时代文化的重要代表，广泛分布于内蒙古东部、辽宁西部、河北北部等地。红山文化以玉器为特征，主要分布在内蒙古东部地区。

主要经济成就
红山文化的主要经济成就是农业。考古学家在红山文化遗址发现了大量的粟、黍等农作物，这是迄今中国最早的旱作农业。

主要生活状况
红山文化的主要生活状况是定居农业。考古学家在红山文化遗址发现了大量的房屋遗址，这些房屋是用土坯或泥坯建造的。此外，红山人还饲养猪、牛、羊、狗等家畜，并从事渔猎和采集。

主要文化成就
红山文化的主要文化成就是玉器。考古学家在红山文化遗址发现了大量的玉器，这些玉器包括玉猪龙、玉玉龙、玉玦等，反映了红山人的审美观念和工艺水平。

(约公元前4000年)
大汶口文化

大汶口文化是黄河下游地区一种新石器时代文化，广泛分布于山东、江苏、安徽等地。大汶口文化以玉器为特征，主要分布在黄河下游地区。

主要经济成就
大汶口文化的主要经济成就是农业。考古学家在大汶口文化遗址发现了大量的粟、黍等农作物，这是迄今中国最早的旱作农业。

主要生活状况
大汶口文化的主要生活状况是定居农业。考古学家在大汶口文化遗址发现了大量的房屋遗址，这些房屋是用土坯或泥坯建造的。此外，大汶口人还饲养猪、牛、羊、狗等家畜，并从事渔猎和采集。

主要文化成就
大汶口文化的主要文化成就是玉器。考古学家在大汶口文化遗址发现了大量的玉器，这些玉器包括玉琮、玉璧、玉钺等，反映了大汶口人的审美观念和工艺水平。

篇章名称
概括了这一历史时期的主要特征

篇章说明
简短的文字介绍使您轻松掌握这一历史阶段的关键脉络

图片
本时期最具代表性的文物

单页书眉
单页码上端提示您正在阅读的篇章名称及所处年代

图片
为配合文字说明，反映主题事件的相关图片

图名
为明晰起见标示的图片名称

小资料
与本版面所属历史时期的发展相对应的有用资料或背景知识

图注
为加深视觉印象，对事件背景图片进行的说明

年代
事件所处的具体公元纪年



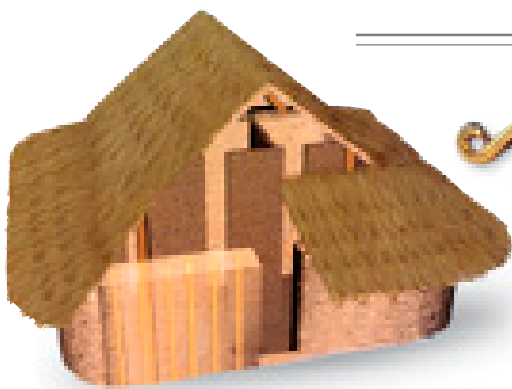

目录

上卷

170万年前~公元前589年



第一章 文明的进化

[史前·夏·商·周]

(约170万年前~公元前221年)

史前 (约170万年前~公元前2000年)

元谋人	(约170万年前)	12
蓝田人	(约80万~65万年前)	12
北京人	(约70万~20万年前)	12
丁村人	(约21万~8万年前)	13
许家窑人	(约10万~6万年前)	13
山顶洞人	(约1.8万年前)	13
旧石器时代	(约170万~1万年前)	14
火的发现与应用	(约50万年前)	14
母系氏族公社	(约10万~4500年前)	15
原始宗教	(约5万~1.5万年前)	15
游牧与农业的发展	(约1万年前~公元前4000年)	15
手工业的进步	(约1万年前~公元前4000年)	15
原始音乐	(约7000~8000年前)	16
制陶技术的发明	(约7000~8000年前)	16
骨器制造业	(约公元前6000年)	16
刻画符号与原始文字	(约公元前6000年)	16
新石器时代	(约1万~4000年前)	17
父系氏族社会	(约6000年前)	17
河姆渡文化	(公元前5000~前3300年)	18
仰韶文化	(约6000~7000年前)	18
良渚文化	(约公元前5000~前4000年)	19
红山文化	(约公元前4000~前3000年)	19
大汶口文化	(约公元前4000年)	19
家庭结构的演变	(约公元前3000年)	20
原始城堡的初现	(约公元前3000年)	20
粮食的加工	(约公元前3000年)	20
中华始祖黄帝	(约公元前2600年)	21
医祖神农	(约公元前2600年)	21
尧舜时代	(约公元前2250~前2100年)	21
东南之珠	(约公元前3000~前2000年)	21

夏 (约公元前21世纪~公元前17世纪)

大禹治水	(约公元前21世纪)	22
阶级社会的产生	(约公元前21世纪)	22
夏启立国	(约公元前2070年)	22
少康中兴	(约公元前1868~前1848年)	23

夏桀亡国	(约公元前1766年)	23
二里头文化	(约公元前2395~前1625年)	23

商 (约公元前17世纪~公元前11世纪)

商的兴起	(约公元前1600年)	24
成汤建商	(约公元前1600年)	24
商的行政管理制度	(约公元前1600~前1046年)	24
商的农业生产技术	(公元前15世纪~前10世纪)	24
商王朝的军事	(约公元前1600~前1046年)	25
盘庚迁殷	(约公元前1300年)	25
商朝周边的方国	(公元前13世纪)	26
甲骨文	(公元前1600~前1046年)	26
宫廷音乐	(公元前13世纪)	26
武丁中兴	(公元前1271~前1213年)	27
青铜文化的繁荣	(公元前1600~前1064年)	27
纣王暴政	(约公元前1078~前1045年)	27

周 (约公元前11世纪~公元前221年)

西周的建立	(约公元前1045年)	28
周王朝统治的巩固	(公元前11世纪)	28
成康之治	(公元前11世纪)	28
西周社会	(公元前11世纪)	29
周朝的官制	(公元前11世纪)	29
等级森严的分封制	(公元前11世纪)	29
“土地王有”的井田制	(公元前11世纪)	29
西周的军事制度	(公元前11世纪)	30
严密的刑法	(公元前11世纪)	30
西周的宗庙祭祀	(公元前11世纪)	30
周礼的形成	(公元前11世纪)	31
雅乐	(公元前11世纪)	31
西周的教育	(公元前11世纪)	31
西周的农业生产	(公元前11世纪)	32
西周的畜牧业	(公元前11世纪)	32
西周的工商业	(公元前11世纪)	32
古老的占卜术	(公元前11世纪)	33
青铜文明的巅峰——金文	(公元前11世纪)	33
西周的建筑工艺	(公元前11世纪)	33
先秦时代的西域	(公元前11世纪)	34
西周的少数民族	(公元前11世纪)	34
西周的舆服制度	(公元前11世纪)	34
国人暴动	(公元前841年)	35
宣王中兴	(公元前7世纪)	35

共和行政	(公元前841~前828年)	35
西周灭亡	(公元前771年)	35
东周王朝的建立	(公元前770年)	36
王室的衰落	(公元前770~前256年)	36
东周的统一	(公元前760年)	36
弱肉强食的时代	(公元前760~前256年)	37
诸侯争霸时代	(公元前720~前256年)	37
春秋的赋税改革	(约公元前650~前256年)	38
封建君臣关系的雏形	(约公元前590~前221年)	38
人才辈出的时代	(约公元前590~前221年)	38
吴越的仇杀	(约公元前580~前306年)	39
井田制的瓦解	(约公元前570~前403年)	39
封建生产关系的萌芽	(约公元前540~前403年)	39
手工业的发展	(约公元前520~前403年)	40
商人阶层的诞生	(约公元前5世纪)	40
都市的初现	(约公元前520~前403年)	40
“清静无为”的道家	(公元前5世纪)	41
春秋的教育制度	(约公元前510~前403年)	41
“克己复礼”的儒术	(约公元前500~前479年)	41
奴隶制的瓦解	(约公元前480~前403年)	42
兵役制的改革	(约公元前460~前403年)	42
世兵制的设立	(约公元前460年)	42
兵种单一的时代	(公元前5世纪)	43
新乐的兴起	(约公元前450~前403年)	43
祭祀舞蹈的出现	(约公元前450~前403年)	43
新兴势力的崛起	(公元前5世纪)	44
国野制度的消亡	(公元前5世纪)	44
重民思想的产生	(约公元前450~前256年)	44
封建社会的萌芽	(约公元前438~前221年)	44
人才的大流动	(公元前438~前256年)	45
地主阶级的夺权斗争	(约公元前430~前377年)	45
游侠之风盛行	(约公元前430~前256年)	45
改革变法的时代	(约公元前420~前221年)	45
政治体制的调整	(约公元前420~前221年)	46
法治制度的雏形	(约公元前420~前396年)	46
魏国独霸中原	(约公元前410~前342年)	46
冲击旧贵族的吴起改革	(约公元前382~前381年)	46
商鞅变法	(约公元前356~前338年)	47
封建制度的确立	(约公元前403~前221年)	47
齐魏共主天下	(公元前4世纪)	48
齐的崛起	(公元前4世纪)	48
齐国攻燕	(公元前4世纪)	48
道家的发展	(公元前369~前286年)	49

秦楚相争	(约公元前312年)	49
骑兵的诞生	(约公元前228年)	49
齐、秦称帝	(约公元前288年)	49
孔孟之道	(公元前316~前289年)	50
性恶论的出现	(公元前313~前238年)	50
兼爱的墨家	(公元前4~前3世纪)	50
正名辨义的名家	(公元前3世纪)	50
阴阳五行学派	(约公元前3世纪)	51
尚武的兵家	(公元前4~前3世纪)	51
道学的新发展	(约公元前3世纪)	51
秦雄霸天下	(公元前234年)	52
秦赵大战	(约公元前262~前280年)	52
牛战的出现	(公元前279年)	52
职业军人的初现	(公元前3世纪)	52
军队管理体制的完善	(公元前3世纪)	53
中央集权的确立	(公元前3世纪)	53
封建官僚体制的雏形	(公元前3世纪)	53
兵符制度的确立	(约公元前257年)	53
混合兵种的时代	(公元前3世纪)	54
日趋精良的铁兵器	(公元前3世纪)	54
国家垄断的兵器业	(公元前3世纪)	54
冷兵器的顶峰	(公元前3世纪)	54
防御装备的变革	(约公元前250年)	55
包罗万象的杂家	(约公元前280年)	55
严刑峻法的法家	(约公元前280~前233年)	55
东周的灭亡	(约公元前256~前221年)	55

第二章 华夏一统

[秦·汉]

(公元前221年~公元前220年)



秦 (公元前221年~公元前206年)

第一个封建王朝的建立	(公元前221年)	58
秦中央机构的设立	(公元前221年)	58
郡县体制的建立	(公元前221年)	58
开发西南	(公元前223~前216年)	59
秦始皇东巡	(公元前220~前210年)	59
统一货币	(公元前221年)	60
统一交通规制	(公元前221年)	60
统一度量衡	(公元前221年)	60
统一文字	(公元前221年)	61
焚书	(公元前213年)	61



第一章

文明的进化

[史前·夏·商·周]

(约 170 万年前 ~ 公元前 221 年)

距今 50 万年以前的北京人已经知道用火，是人类利用自然火的最早记录；此后，人类社会进入新石器时代，历经母系和父系氏族社会，氏族部落开始出现。黄帝、炎帝、蚩尤、共工等传说中的人物，都是当时各族的代表；“龙文化”在那时已经发源。此后又经尧、舜、禹大治时期，到公元前 21 世纪，禹的儿子启破坏禅让制，建立了中国历史上第一个奴隶制国家夏朝，中国历史掀开崭新的一页。从夏朝开始，中国就以统一的国家为主流形态，屹立于世界的东方。夏亡，殷商继起。牧野之战，周代商而立国，确立了家天下的宗法制和土地王有的井田制，中国统一的奴隶制文化达到极致，创造了辉煌的青铜文明，社会经济得到了空前的发展，中华先祖们开始共同创造灿烂的中华文明。

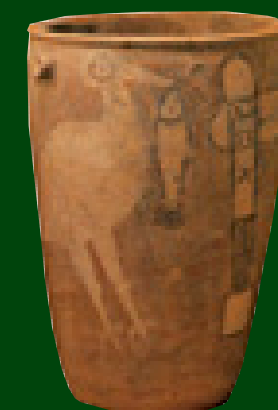

史前 (约170万年前~公元前2000年)

ENCYCLOPEDIA OF CHINA HISTORY

(约170万年前)

元谋人

1965年发现于云南元谋县上那蚌村的元谋猿人，是我国已发现的较早的人类，距今约170万年。目前仅发现属于同一个体的两颗上颌侧门齿化石。这两枚门齿齿冠下部的度结节发达，指状突粗壮，都是纤细类型南猿向直立人过渡的代表特征。另外还发现了中国犀和剑齿象等哺乳动物化石、石制品及大量炭屑。这些共存物反映出元谋人生活在温暖而湿润的气候环境中，使用石制工具，并可能懂得使用火。



石单刀刮削器

元谋人上、中门齿化石

(约80万~65万年前)

蓝田人

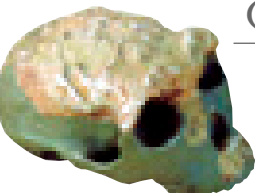

蓝田人头盖骨化石

蓝田猿人1963~1964年发现于陕西蓝田县陈家窝和公主岭。两者属于亚洲人种，通常称作“蓝田猿人”或“蓝田人”。蓝田猿人的文化遗存主要是打制的粗石器。这些石器多发现在与猿人遗骸出土地层相近的红土层中。其种类有刮削器、砍砸器、尖状器和有使用痕迹的石片、石球等。尖状器形状和特征很像是人类早期使用的万能工具石斧。

北京人头盖骨化石

北京猿人头盖骨

1921年发现于北京房山县周口店龙骨山。以后经过多次发掘，发现头盖骨、头骨碎片、面骨、下颌骨、股骨等化石。其中在1929年发掘到第一个北京人的头盖骨化石，震动全球考古界。可惜这些珍贵标本在1941年遗失。1949年以后，经多次发掘又发现了一些头盖骨和其他人骨化石。北京人的头盖骨低平，额向后倾，比猿人高。脑量平均为1043毫升，大于猿人。牙齿较猿人弱小简单，说明它们比猿人进步。但头盖骨较厚，眉脊粗壮，向前突出，面部较短，吻部前伸，牙齿比现代人粗大，说明它们保存有浓厚的原始形态。

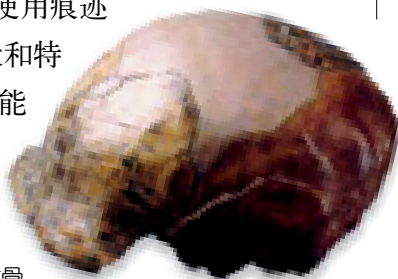

位于陕西的蓝田猿人遗址

(约70万~20万年前)

北京人

北京人生活的时代距今约70万~20万年。这一发现，首次将中国历史向前推进了数十万年。北京人通常数十个人结成团体，依靠简陋的工具和武器与大自然及凶猛的野兽搏斗，猎取野生动物和采集植物果实及根茎为食物。

在北京人生活过的山洞里，至今还留有大量被打碎和烧过的动物骨头。

石器产生于距今约1万年前的旧石器时代晚期。

三棱尖状器 旧石器时代中期的挖掘工具。

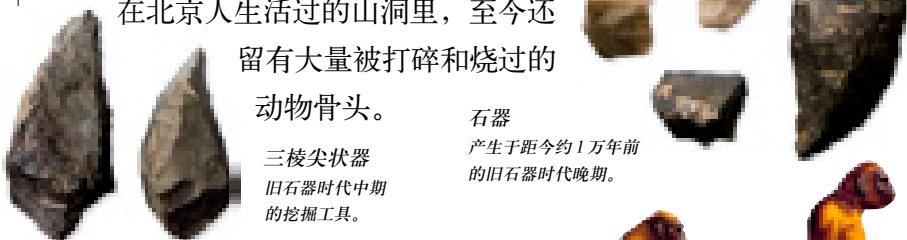

早期人类的发展过程

人类发展史可分为四个阶段，即南方古猿阶段、能人阶段、直立人阶段和智人阶段。智人阶段又可分为早期智人阶段和晚期智人阶段。



(约21万~8万年前)

丁村人

发现于山西省临汾市的丁村人生活的年代距今21万~8万年。丁村人的体质是介于北京人与现代人之间的人类，属于早期智人阶段。据发现的丁村人上门齿，其舌面已经明显出现铲形，这是现代蒙古人种上门齿最突出的特点。丁村文化最具有特点的是石制品。多数石器用砸砧法打制，石片角偏大；也有一些石器用石锤打制，石片上可以清楚看到修磨过的痕迹。

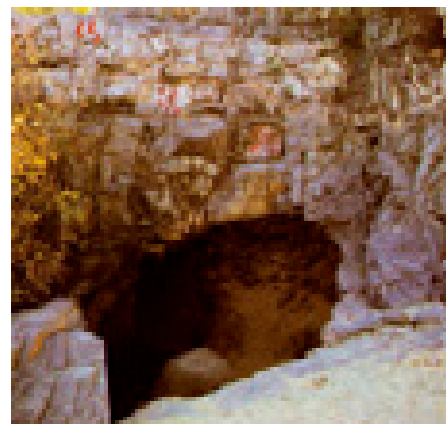

北京周口店

(约1.8万年前)

山顶洞人

山顶洞遗址位于北京周口店北京人遗址山顶上的洞穴，故将居于此地的人命名为“山顶洞人”。在这里发掘出大批旧石器时代晚期的石器、骨角器和人骨化石。山顶洞人生活在距今18000年前。出土的人骨化石包括八个男女老少，其体质已很进步，与现代人基本一致。属于原始蒙古人种，但还处于形成之中，兼具中国人、爱斯基摩人和美洲印第安人的头骨形态。因此，也可以把山顶洞人视为上述几种人的共同祖先。

山顶洞人



石厚三棱尖状器。丁村文化最富特征的石器，是用来挖掘的工具。

刮削器。用石英岩制作，专门用于刮削雕刻。

石薄尖状器。原始人的生产工具。形状似三角形，制作粗糙，显示出旧石器时代早期石器加工的特点。

大型砍砸器。用石英岩制作，质地比砂岩坚硬，是旧石器时代早期的重型工具。

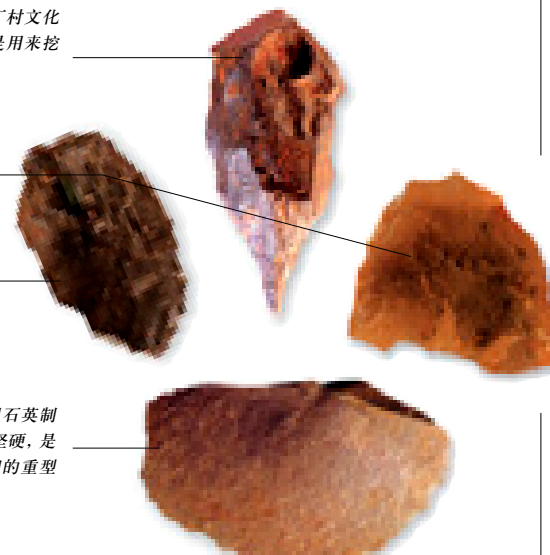

苇编

原始人石制工具

(约10万~6万年前)

许家窑人

1976年发现于山西省阳高县许家窑村和河北省阳朱县侯空窑村一带，距今约10万~6万年。属于中更新世末或更新世初。他们总体上属于早期智人，已经能打造更先进的石器和骨器。发掘出来的石器多达1400万件，以石英和燧石为主要原料。许家窑遗址出土了数吨动物骨骸，但未见一具完整的动物遗骸。

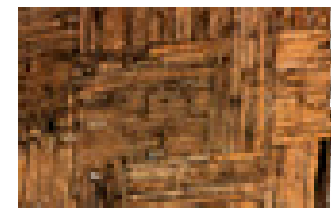

山顶洞人的家园

由居住址、仓库和墓地构成，是中国年代最早的居住模式，给新石器时代聚落模式以深远的影响。山顶洞发现了中国最早的墓地，说明当时已经懂得埋葬死者，丧葬观念已形成。山顶洞人除捕获野兽外，还捕鱼作为食物的补充。他们制造了骨针，学会了缝纫，用兽皮、兽筋缝制衣服，还有丰富的装饰品，如用兽牙、小石珠等钻孔穿成串饰，并染上颜色，说明他们已具备审美意识。而钻孔和磨制技术的运用，表明生产技能的飞跃。

剑齿虎头骨、上犬齿化石产生于距今约50万年前，旧石器时代早期。



骨针

1933年北京市房山周口店龙骨山山顶洞出土。残长8.2厘米，孔径0.31~0.33厘米。

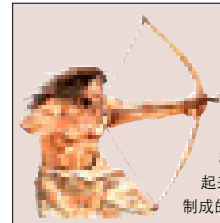

弓箭的发明

旧石器时代晚期出现的弓箭，是相当复杂的工具。发明弓箭需要长期积累的经验 and 发达的智力。这证明此时的人们已经能将物体的弹力和人的臂力巧妙结合起来。石镞是将石器放在磨石上磨光制成的最早的弓箭头。

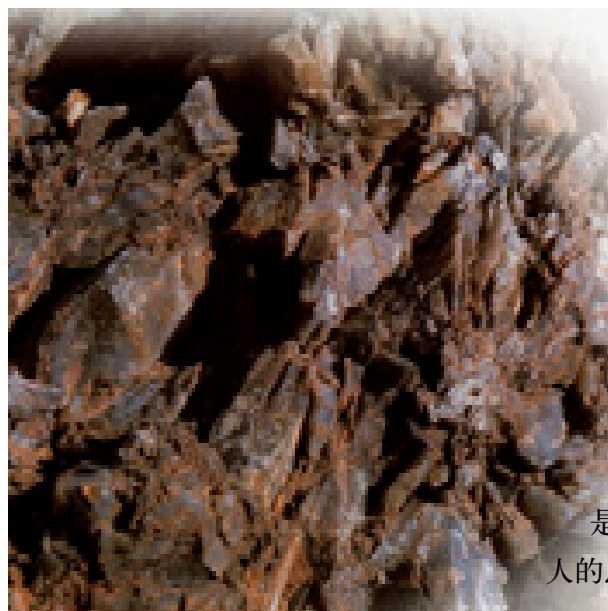

石英石料场

(约170万~1万年前)

旧石器时代

在旧石器时代，人类在体质演化上经历了直立人阶段、早期智人阶段和晚期智人阶段；体态由猿人向现代人逐渐进化，脑容量不断增加。整个旧石器时代都以打制石器作为标志。打制石器由简单、粗大向规整、细小发展，石器的种类不断增多，变化速度逐渐加快。旧石器时代晚期还发明了骨器磨光技术和骨、石器钻孔技术。从直立人使用火、控制火，到晚期智人发明人工取火，这是人类历史上的一个重大进步。在旧石器时代晚期，晚期智人的思维得到了突飞猛进的发展，人类社会出现了宗教和艺术。

(约50万年前)

火的发现与应用

人类对火的认识、使用和掌握，是人类认识自然，并利用自然来改善生产和生活的第一次实践。火的应用，在人类文明发展史上有极其重要的意义。

从100多万年前元谋人，到50万年前的北京人，都留下了用火的痕迹。人类最初使用的都是自然火。人工取火发明以后，原始人掌握了一种强大的自然力，促进了人类的体质和社会的发展，而最终把人与动物分开。



原始火种

人类最初与动物一样，对火是害怕的。后来，逐渐发现了火的好处——被烧烤过的兽肉味道更鲜美，于是便主动地利用火。

火与社会生产

火是原始人狩猎的重要手段之一。用火驱赶、围歼野兽，行之有效，提高了狩猎生产能力。焚草为肥，促进野草生长，自然为后起的游牧部落所继承。最初的农业耕作方式——刀耕火种，就是依靠火来进行的。至于原始的手工业，更是离不开火的作用。弓箭、木矛都要经过火烤矫正器身。以后的制陶、冶炼等，没有火是无法完成的。

火种罐

此罐是新石器时代的物件，用来保留火种，待用火时可引燃使用，比临时取火方便。

放进炭火的气孔

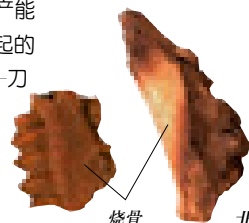

烧骨

北京人遗址灰烬

出土于北京周口店，属于旧石器时代早期。从上到下共有四层灰烬层。最厚的达6米。灰烬常常成堆分布，其中还有木炭、烧过的树籽和兽骨。这些都是北京人使用和控制火的证据。



斧形小石刀

细石器的流行

随着石器工具的使用，石器向细小化发展。大量采用间接打击法和压削法制作石器、雕刻石器及石镞等，表现出明显的进步。这些石制品是中国细石器文化的代表。细石器的产生和发展，使木器和骨器大量出现，这与当时的采集、渔猎生活有密切关系。农业出现后，石器便逐渐衰落了。



海拉尔和昂昂溪细石器

海拉尔和昂昂溪地处大兴安岭西部草原地带，自古就适宜畜牧和狩猎。

火与人类的生活

火的使用，首先使人类形成和推广熟食生活。特别是人工取火的发明，使人类随时都可以吃到熟食，减少疾病，促进大脑的发育和体质的进化。而熟食的推广，还扩大了食物的来源和种类，使人类最终摆脱了“茹毛饮血”的时代。火还给人带来了温暖，从而扩大了人类的活动范围，使人不再受气候和地域的限制，并能够在寒冷的地区生活。

骨角器的使用

旧石器晚期出现了磨制、穿孔技术，并利用骨、角原料制作生产工具和生活用品。不仅有骨锥、骨针、骨铲和骨刮削器，还发明了骨鱼镖，提高了捕鱼技术。



(约10万~4500年前)

母系氏族公社

随着人类智力和生产力的提高，人类的社会组织亦有相应发展。到了旧石器时代中晚期，渔猎、采集经济发展引起生产关系变化，男女分工开始明显。血缘家族成员增加，影响着生产和生活。因此，属同一母系血缘的集团逐渐分离出来，组成母系氏族公社。妇女受到普遍的尊重。每个氏族都由一位具有亲和力的年长女人担任首领，主持日常事务。但是她没有任何特权，遇到重大事件需要召集氏族会议决定。如果首领不称职，氏族成员可以罢免她。这是原始社会氏族公社的早期组织形式。约距今8000到6000年前，中国大部分地区已经进入母系氏族社会。

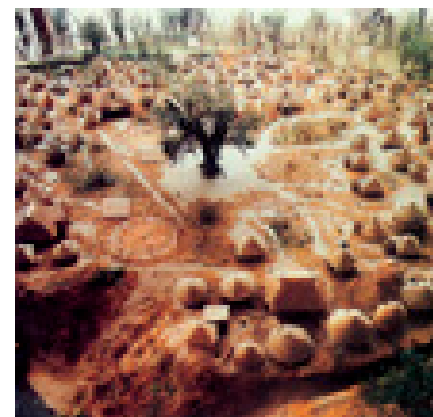

母系氏族聚落模型

母系氏族聚落在建筑之前均经过统一规划。聚落大体呈圆形，以壕沟环绕一周，房子大都背对壕沟，面向村落中心广场。

平等的聚落居民

仰韶文化前期聚落内部充满平等、友爱的色彩。聚落内的经济设施如窑场、牲畜圈栏、哨所等均为全体氏族成员所有。居住用的房屋虽然大小有别，但从建筑材料以及房屋内部的摆设观察，大房子与小房子没有什么显著的不同。房子的大小只取决于居住人口的多少，成员之间并不存在高低贵贱之分。



玉猪龙

具有宗教意义的玉器，一般是巫师主持祭祀活动或参与部落重大事务的礼器。

(约5万~1.5万年前)

原始宗教

在原始社会，人们对大自然的现象，对自己的身体构造、思维活动无法正确认识，于是产生了“万物有灵”的观念，由此形成了最初的灵魂崇拜，开始讲究葬仪，确信其祖先的灵魂会保佑自己。人们将工具和兽骨葬在死者身旁，供其灵魂使用，祈望得到超自然神灵的保护。物质文明取得进展后，原始宗教作为精神生活的重要部分，也得到相应的发展。

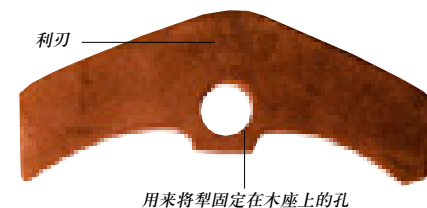

利刃

用来将犁固定在本座上的孔

石耘田器

用来翻土的典型农具，既省力，挖掘又深，在长江流域广泛使用。

(约1万年前~公元前4000年)

游牧与农业的发展

8000年前东北大部分地区的气候相当温和，有利于农业生产。东北地区的兴隆洼、新乐、红山、富河文化等都以农业为主。农业生产工具有又大又硬的石锄；石铲有打制的，也有磨制的；还有不少石刀。游牧和渔猎仍受重视。遗址中有不少猪、牛、羊的骨骼，玉器也有猪头形玉饰，以及狩猎工具与动物骨骼等。



石破土器

利用器身所开的长缺口和顶端缺口捆绑木柄，前边两人挽拉，后边一人扶把而耕，是世界上最早的开沟犁。

骨梭

织布工具，用来穿引纺线，是原始织机的组件。

彩陶纺轮

彩轮的花纹呈旋转样式，在转动时，花纹随之变幻，产生美丽的色彩。

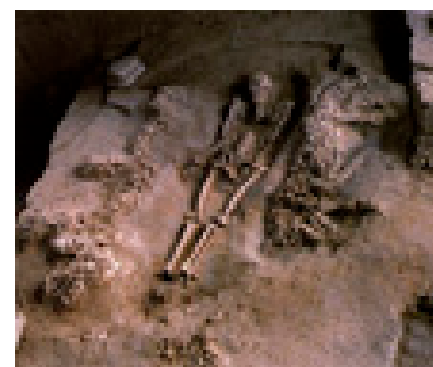
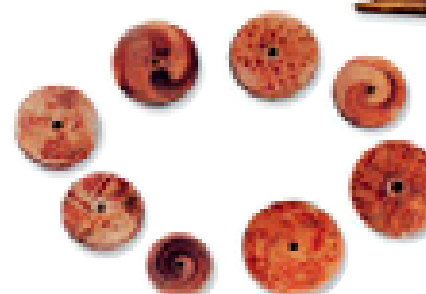

龙形随葬堆塑

河南濮阳西水坡遗址中发现的一座极为特殊的墓葬，墓葬的年代距今约6000年，作为崇拜物的龙大量涌现。死者可能是一位巫师，身旁用蚌壳堆塑出龙和虎的图案。

(约1万年前~公元前4000年)

手工业的进步

农耕、畜牧和渔猎采用新工具，提高了生产效率，使部分人得以脱离生产活动，从事手工业，为手工业的繁荣创造了条件。当时原始的纺织和编织工艺已经出现，但仍以制陶业的成就最大，陶质、造型、装饰以及熔烧技术，都相当成熟。制造方法因器形而异，均为生活中不可或缺的物品。

(约7000~8000年前)

原始音乐

人们在自己的家园里耕种、制陶和从事园艺,生活趋于稳定。基本生活得到保障后,人们对艺术的需求比以前强烈。河南舞阳贾湖遗址发掘出的随葬的十六支骨笛,是震惊乐坛的一大发现。这些骨笛是中国目前发现的最古老的乐器。据研究,它们至少能够吹奏出六声音阶,也可能是七声齐备的、古老的下征音阶。证明早在七八千年以前,我们的祖先就可以吹奏出悠扬动人的优美旋律。



陶鼓
跨在胸前的敲击乐器。在器口两端原有兽皮鼓面,早已朽蚀。鼓两端各有一环,可系带。



骨笛
骨笛刻符局部
舞阳贾湖出土。用猛禽腿骨截去两端关节后再钻圆孔制成。大多有七个孔。其中一支骨笛全长22厘米,钻有七孔,外表光滑,保存完好,与现代竹笛十分相似。

(约7000~8000年前)

制陶技术的发明

陶器的发明是伴随农业的发展而出现的,整个新石器时代出土的文物以陶器最多。新石器时代中期,陶器制作运用新技术,制陶技巧大为改进,泥片贴筑法已相当成熟,成为当时主要的制陶方法。此外,黄河流域开始出现泥条盘筑法,并用陶窑烧制陶器。这些均说明陶器制作已逐渐发展起来。

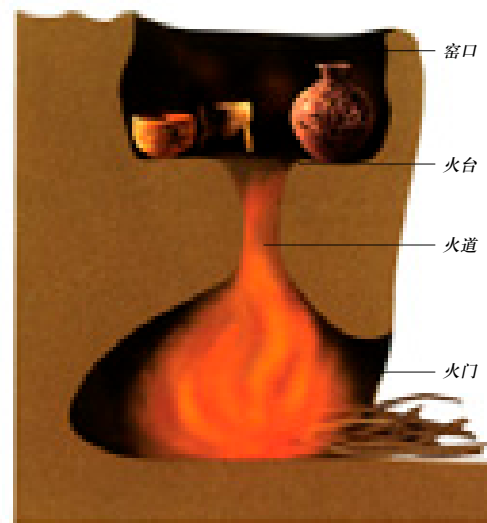

陶窑复原图

彩陶的萌芽

彩陶艺术是中国新石器时代的代表性艺术,其萌芽阶段可以追溯到6000年以前。陕西和甘肃东部都有红陶器出土,口沿绘一紫红色宽带纹,从侧面看像一条红色宽带,俯视又是一个红圆圈。在一些红陶圆底钵的内壁,还用红彩画三四个对称的几何纹等。早期彩陶大多都是红陶黑彩,后期开始上陶衣,加施彩绘,并有双色图案。



彩陶器座
全身红衣,用黑彩画出两组云纹,颇为别致。

(约公元前6000年)

刻画符号与原始文字

文字和宗教活动一样,都是人类精神生活达到一定高度的产物。中国文字的起源,是个饶有兴趣的话题。盛行于商周时期的甲骨文被认为是成熟的汉字。在其产生之前,中国汉字已经历过漫长的发展过程。在裴李岗文化贾湖遗址出土的龟甲和石柄上发现的刻画符号,与甲骨文中的某些字竟然极为相似,这或许是中国最早的原始文字的雏形。

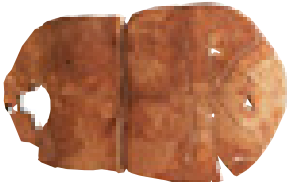

刻符龟甲
此时刻画的符号较简单,与陶器上的刻画符号相近,无法辨识其本意和内容。

骨制工具

以动物肢骨制成的工具品种很多,骨锥是多用途的钻刻工具,骨尖状器则为农业播种用具,骨柄石刃剑为复合工具,镶入细石叶后,便是锋利的生产工具。



骨柄石刃剑
骨尖状器
骨锥



骨项链和石坠
骨料和石料来源广泛,除用以制造实用工具外,亦多用来制装饰品。

(约1万~4000年前)

新石器时代

考古学家把陶器和农业的出现作为进入新石器时代的标志。新石器时代人类开始定居下来,刀耕火种,从事原始农业生产,并把一些野生动物驯化成家畜,从而有了比较稳定的食物来源。人类还改进渔猎手段,从事制陶、纺织、木作等手工生产。新石器时代前期,氏族集团日益扩大,并营建了规模很大的聚落。人们的宗教信仰日益发展。新石器时代后期,人口快速增加,居址遍布中国大地。社会结构明显变化,贫富分化加剧,宗教与政治结合在一起,出现了规模很大的祭坛,还出现了掌握宗教权力和军事权力的首领,掠夺战争频繁,各地纷纷筑造城堡。这一时期,有些氏族部落已经开始向文明时代迈进。



碳化稻谷
很多稻还保持原来的外形,连谷壳上的稃毛都清晰可辨。

丧葬习俗

重视丧葬是新石器时代人类文化的一大进步,这种进步在新石器时代中期以后表现得很明显。新石器时代早期的墓葬状况,目前仍不甚明了。到新石器时代中期,墓葬普遍存在。随葬品数量多少有别,甚至有的较大的差异,或许与死者的身份有关。大墓主人可能是氏族或家族的首领,或是工匠一类的劳动者,或是分管炊事和分食的主妇。他们得到较多的随葬品,这或许是由于人们对他的专业技能或贡献的尊重。

玉人头饰件

呈乳白色,局部有褐色浸蚀,是装饰品。以阴线雕刻,线条洗练成熟。为部落首领或具有崇高地位的神职巫师形象。



雕塑人形彩陶壶
盛水器。为男女两性的复合体。这种以生殖为主题的图案,在氏族社会很常见,可知增加氏族人口是重要大事。

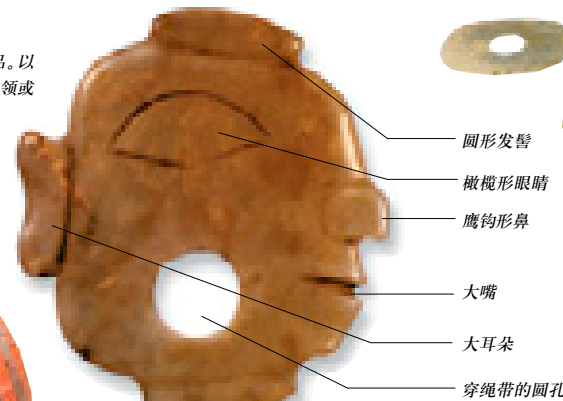

圆形发髻
橄榄形眼睛
鹰钩形鼻
大嘴
大耳朵
穿绳带的圆孔



丰厚的陪葬玉器
随葬七件玉器。头部置两枚大玉璧,还有玉环和玉珮。其双手握玉龟显示墓主人掌握神权的宗教领袖。

(约6000年前)

父系氏族社会

父系氏族社会是向阶级社会过渡的社会组织形式。这时,农业和饲养业已成为人们的主要生活来源。男子不再以狩猎、捕鱼为主,而是取代妇女从事农业和饲养业,妇女退居次要地位,主要从事家务劳动和生儿育女。这时的婚姻逐渐向一夫一妻制过渡。父系氏族社会内部以男子为中心分成若干个大家庭,各大家庭内部又分为若干个一夫一妻的小家庭。



镶松石骨雕筒
这可能是象征氏族首领权力的魔的柄部。

私有制的产生

在父系氏族公社中,男子是农业与手工业生产的主力,也是生产工具和物质财富的创造者。随着生产日益发达,剩余产品增多,男子在氏族内的地位愈受尊崇。同时,一些氏族首领在与其他氏族的产品交换中,将剩余的集体财产据为己有,开始出现私人占有财产的现象。

玉龟、玉镯、勾云形玉珮

城子山大墓墓主左右手各握玉龟一只,右腕戴一玉镯,胸部佩戴勾云形大玉珮及箍表玉饰。全套玉器是用同一种青色软玉制成,显示出其墓主身份、地位非凡。



首领的标志——玉琮

中国古代有以玉琮祭天,以玉璧祭地的礼制。玉琮是专用的祭天礼器。有琮的人,是可以与天沟通的人。琮显示神权,钺显示军权,拥有琮、钺说明拥有者集神权、军权于一身。





(公元前5000~前3300年)

河姆渡文化

河姆渡文化是因发现于浙江余姚河姆渡而得名，主要分布在杭州湾南岸的宁绍平原及舟山岛。河姆渡文化的骨器制作比较发达，有耜、镞、鱼镖、哨、锥、匕、锯形器等器物，磨制精细，堪称精美绝伦的实用工艺品。

河姆渡文化的农业以种植水稻为主，这是迄今中国最早的稻谷实物，也是世界上目前最古老的人工栽培水稻。

最早的木构建筑

河姆渡文化的主要建筑形式是栽桩架板高于地面的干栏式建筑。干栏式建筑是中国长江以南新石器时代以来重要建筑形式之一，目前以河姆渡发现的为最早，与北方地区同时期的半地穴式房屋有着明显区别，是当时最具代表性的建筑。

仰韶文化因1921年首先发现于河南省渑池县仰韶村而得名，是中原地区分布十分广泛的一种新石器文化。现已发现的遗址达1000多处，其中重点发掘的有西安半坡、临潼姜寨、宝鸡北首岭、河南陕县庙底沟、洛阳王湾、郑州大河村、安阳后岗等，分为若干个不同类型。



骨耜
这种器物用鹿、水牛的肩胛骨加工制成，是河姆渡文化的典型农具。

黑陶釜
高25.5厘米。釜是与灶配套使用的炊具，用于煮食。

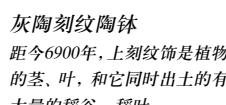

灰陶刻纹陶钵
距今6900年，上刻纹饰是植物的茎、叶，和它同时出土的有大量的稻谷、稻叶。

(约6000~7000年前)

仰韶文化

仰韶文化因1921年首先发现于河南省渑池县仰韶村而得名，是中原地区分布十分广泛的一种新石器文化。现已发现的遗址达1000多处，其中重点发掘的有西安半坡、临潼姜寨、宝鸡北首岭、河南陕县庙底沟、洛阳王湾、郑州大河村、安阳后岗等，分为若干个不同类型。



尖底彩陶罐

网纹彩陶船形壶
仰韶文化半坡类型遗址中常见鱼骨捕鱼工具。

鹈鱼石斧图彩陶缸



鹈

石斧

生产和生活状态

仰韶文化的居民已过着定居的农业生活。农具有收割谷物的长方形石刀或陶刀，还有供谷物加工用的石磨盘和磨棒。粟是当时主要的农作物。狩猎、捕鱼仍是重要的生存方式。狩猎工具为弓箭和长矛，鹿、獐是当时人的主要猎物。捕鱼工具有骨制的鱼叉和鱼钩，用网捕鱼已较普遍。陶器的颜色以红色或红褐色为主。在红陶器物上施以黑色、赭红色或白色的彩绘，这就是彩陶。

(约公元前5000~前4000年)

良渚文化

首次发现于浙江省余杭县良渚镇。良渚文化在农业、纺织、制玉和制陶等方面都很有成就，是史前时期中国南方文化的主流。这一时期的石器农具磨制得非常精细，主要有石铤、石犁、耘田器、穿孔斧、穿孔刀等。农作物品种很多，养蚕和织丝开始成为人们的主要经济活动。陶器有泥质灰胎磨光黑皮陶、黑陶和夹砂灰陶等。玉器也很有特色，数量之多，工艺之精，为中国新石器时代其他文化所罕见。

高度发达的农业

农业是良渚文化的主要经济来源，原始稻作农业发展进入新阶段。农具出现许多新种类，农作物有粳稻和籼稻，还有花生、芝麻、蚕豆和甜瓜等。猪、狗、水牛是主要家畜，有人用整猪、整狗随葬，说明饲养业的发达。栽桑养蚕是新兴的生产项目，当时的人已经懂得用蚕丝纺织以及栽培苧麻制造麻制品。在这一时期有大量竹木器出现，有些已形成专业化生产。

漆绘黑衣陶罐



红陶器
这种由动物造型演化而来的陶器是盛水或酒的容器。

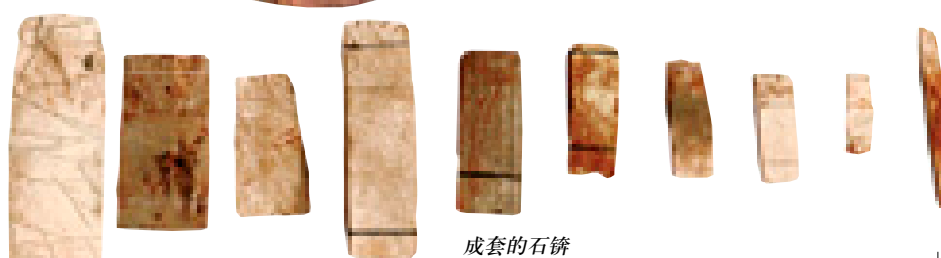

成套的石铤

文化遗址的命名

考古学家将有同类型的物质遗存，如陶器、石器、居址、墓葬、装饰品等，以首次发现的地名命名，作为考古学文化上的名称。



(约公元前4000~前3000年)

红山文化

红山文化是中国北方新石器时代文化的重要代表，遗址位于内蒙古赤峰市，分布于内蒙古东南部、辽宁省西部、

宗教的发展

红山文化的一个重要发现是牛河梁的女神庙。庙址由南、北两组建筑组成，其中北组为主体建筑，南北18米，东西宽近7米。墙壁经过彩绘，室内发现有大量的人物塑像碎块。头部真人大小，面涂红彩，双眼镶嵌青色玉片。这是中国最早的女神像。



红陶人头壶
人像似为一少女，面带微笑，神态安详，是一件艺术和实用完美结合的作品。



女神头像
用黄土掺禾草等塑造而成。外表用细腻打磨光滑，再加涂红彩，温润细腻。五官塑造准确，双眼嵌入黑色圆玉石片，炯炯有神。

河北省北部。陶器种类不多，但很有特色，器物外壁刻有一些之字形纹和直线纹，是中原地区仰韶文化所没有的。红山文化遗址内发现的大量石刀、石磨等收割和加工工具，表明红山文化居民过着定居的以原始农业为主的生活。

猪嘴玉龙
为墨绿色软玉制成，是目前发现的体型最大、制作最精、形态最逼真、年代最久远的碧玉龙形象。

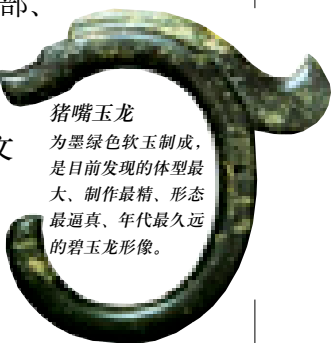

(约公元前4000年)

大汶口文化

大汶口文化主要分布在山东省泰山周围地区，包括山东中南部和江苏淮北一带。大汶口文化以农业经济为主，种植适合黄河流域的耐旱作物——粟。农业生产工具有石铲、鹿角锄等，木质农具如耒、耜等已经出现。大汶口文化制陶工艺最高水平的代表为薄胎高柄杯，造型优美，色泽鲜亮，集实用性和观赏性为一体，成为龙山时代蛋壳黑陶的祖先。

(约公元前3000年) 家庭结构的演变

仰韶文化晚期，氏族组织不再是血缘关系的氏族公社，而是村落公社。村落内同一族成员集中居住在一起，形成大家庭。同时，家庭成员再分离出人数较少的小家庭，居住在大家庭附近，这是向以家庭为中心的一夫一妻制过渡的形式。位于郑州市东北郊的大河村遗址，面积30多万平方米。遗址中部偏西有一条古河道把遗址分为东西两部分，在这里分别居住两个社会集团，它们拥有各自的居住区和墓葬区。

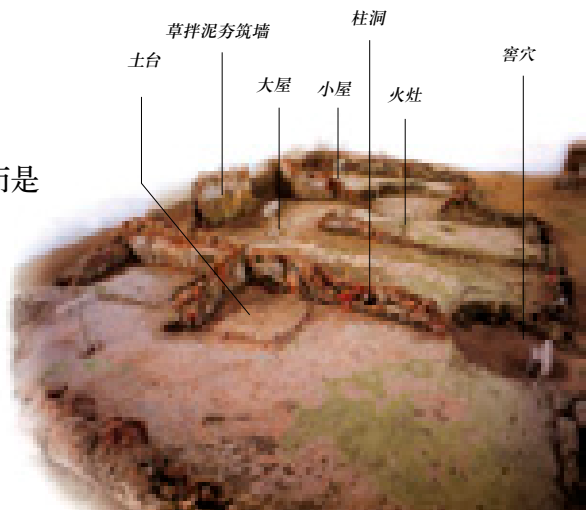

大河村房屋遗址
每排房屋常以一座双间房和另外一些单间房构成一个完整的居住单元。这种形式的房屋适于婚姻相对稳定的小家庭居住，即对偶家庭。



西山城址壕沟
城墙外壕沟环绕，沟宽4~7米，深3~4.5米，城墙高度应为4~5米，构成西山城坚固的防御体系。

(约公元前3000年) 原始城堡的初现

中国史前城堡起源于史前环壕聚落。起初，聚落外的环壕主要是防御野兽，并不宽深。原始居民在开挖壕沟时，把挖出来的土不加夯打地堆在沟旁形成土埂，这该是最早的城墙了，但它并不能发挥防御作用。到了仰韶时代，各部落争夺资源，爆发战争，必须筑高墙以确保安全，于是城址聚落形态开始出现。虽然最早的城堡还很原始，但它毕竟是崭新的防御设施。

(约公元前3000年) 粮食的加工

人类对食物的加工，可以上溯到采集果实时期。采集来的野生植物坚果，食用之前需要用石器脱壳。农业发展起来后，粮食的加工更加细致。当时加工方法主要有两种：一是使用石磨盘碾磨、去壳和碎粒；二是用杵臼结合来春捣，用来磨碎食品。到新石器时代中晚期，春捣法已逐渐取代碾磨法，成为粮食加工的方法，并为后人广泛应用。

石磨盘与磨棒
黄河中下游以及北方地区使用的粮食加工工具，可将粮食脱壳和碎粒。

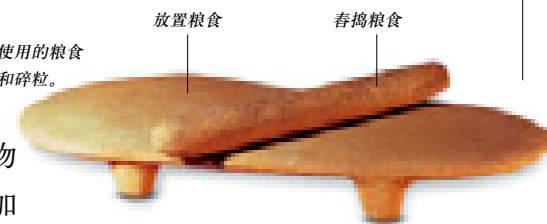

粮食的储藏

农业生产的发展，使粮食的储藏成为了重要环节，每个村落都发现大量的窖穴，有的村落多者达到数百个。窖穴的形式简单，有口小底大的袋状窖穴和口大底小的窖穴两种，以袋状窖穴占绝对优势。除了地下窖穴储粮外，地上的仓廩也出现了。用这种方法储存粮食，便于通风防潮，可以更长时间地保存粮食，是储粮方式的一大进步。

石杵臼
可与石磨盘配套使用，也可单独使用的粮食加工工具，可将粮食脱壳和碎粒。

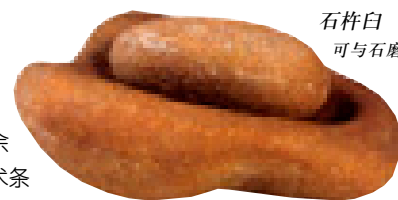

鸟巢演变的房屋

中国古代传说中的有巢氏，据说是生活在树上建巢的祖先。这个根据当时人所住的房屋制成的模型，反映出此种房屋是由鸟巢演化而来的。在屋顶开辟窗口，屋顶模仿茅草覆盖。下面的圆孔是供出入口，很小，整个造型似鸟巢，应是人类房屋的原始形态。



窖穴图
窖穴有利于粮食储藏，又可保温。

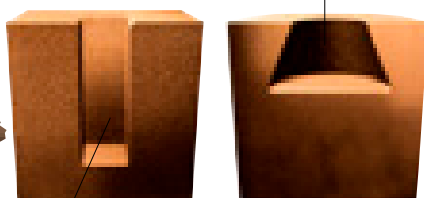

直壁方窖穴

酿酒技术的发明

粮食除了可以食用外，经过更高层次的加工，还可以用来酿酒。但酿酒必须有较多的剩余粮食和一定的技术条件。随着农业生产水平的提高，至迟在距今5000年前，人类就已经掌握了酿酒技术，出现陶制酒器。至新石器时代晚期，更出现青铜饮酒器。



彩陶觚形器
饮酒或饮水的器皿，造型和纹饰精美，应是氏族首领的用具。

(约公元前2600年) 中华始祖黄帝

黄帝是传说中的中原各族的共同祖先。姬姓，生于轩辕之丘，称轩辕氏，又称有熊氏。他在各部落首领的支持下，与炎帝战于阪泉之野（今河北涿鹿东南），大败炎帝。黄帝又联合诸部落与蚩尤大战于涿鹿之野（今河北涿鹿），杀死蚩尤。因此他被众首领推举为部落联盟领袖，称黄帝。传说黄帝命仓颉为史，创造文字；令夙后据兵法，创战阵；让隶首制定度量衡标准；命伶伦定曲调，开始有五音。黄帝教民盖房屋、造舟车；帝后嫫祖养蚕织布。对后世影响很大。



涿鹿之战示意图
上古时期有熊部落首领黄帝与九黎部落首领蚩尤之间爆发了战争，战争以黄帝部落取胜而告终。



龙马负图寺石碑
相传黄帝东巡河洛，在此处接受了洛河神物所献的“河图洛书”。这种传说反映了古代“天授神物”的理念。

(约公元前2250~前2100年) 尧舜时代

唐尧是帝喾之子，姓伊祁，初封于陶，后又封于唐，所以称陶唐氏。都平阳（今山西临汾西南），在位100年。尧老后，召集各部落首领商议继位者，部落首领们一致推举舜。虞舜，名重华。生长于有虞氏部落，因此称虞舜。舜代行国政30年后，尧禅位给舜。舜在位48年，定都蒲坂（今山西永济蒲州镇）。于南巡中死于苍梧之野（今湖北宁远九嶷山郊野）。尧舜时代约处于父系氏族社会晚期。



唐尧像
尧帝以贤明而著称，他年老后，不能亲政，其子丹朱又软弱无能，尧就把帝位传给舜。



临汾尧庙
相传尧建都平阳，有功於民，后人为了祭祀尧帝而建庙。

(约公元前3000~前2000年) 东南之珠

考古发现表明，台湾的远古文化可追溯至旧石器时代。从那时起，台湾地区即与中国大陆保持着密切的联系。近年来，香港地区也有许多重要的考古发现，与深圳、珠海、中山等地出土的同时代遗存基本相似，表明它们都属于古代南越人文化圈。这些发现充分证明，台湾和香港自古以来就和中国内地有着深厚的文化历史渊源。

(约公元前2600年) 医祖神农

神农是传说中远古时代农业和医药的发明者，又名炎帝或烈山氏。远古人类以渔猎、采集为生，神农氏教民制耒耜等农器，从事农业生产，使人们过上了定居生活，因此被人们尊为神农氏。他还发明了用烧山方式经营农作，进行刀耕火种，故又称烈山氏。因为他用火兴邦安民，所以又称炎帝。神农氏的传说，反映我国原始时代从采集、渔猎向原始农业演进的历史。

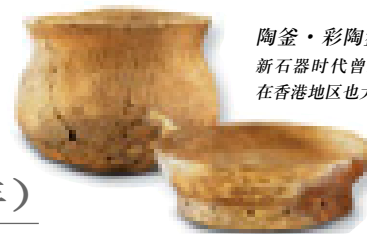

陶釜·彩陶盘
新石器时代曾辉煌一时的彩陶，在香港地区也大量出土。

炎帝陵
炎帝晚年南巡途中因误尝毒草中毒身亡，死后葬于湖南酃县白鹿原。



夏 (约公元前21世纪~公元前17世纪)

ENCYCLOPEDIA OF CHINA HISTORY



大禹

(约公元前21世纪)

大禹治水

尧舜时代，洪水的危害极其严重，禹继承父业，领导治水。他兢兢业业，天天在外面奔波，整整苦干了13年，禹的父亲鲧是因治水失败被杀的，禹分析了父亲失败的原因，改变方法，不再采用修筑堤坝的办法，而改用修渠疏导的办法，因势利导，让滔滔的洪水往东，流向大海，这样就顺应了水的特性，终于取得了治水事业的成功。治水的成功为禹带来了巨大的声誉。

禹王陵
大禹领导人民战胜了洪水，死后受到人们的崇奉，成为主持山川的神祇。

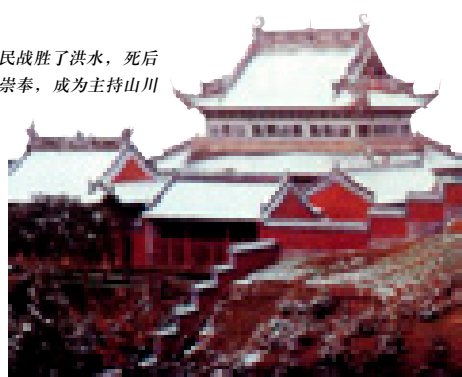

(公元前21世纪)

阶级社会的产生

尧、舜、禹时期，是私有制和阶级逐渐出现的阶段。相传尧与有苗族(或称三苗)曾经战于丹水(今汉水上游的丹江)之滨。舜继位以后，有苗不服从华夏族的领导，禹要征伐他们，舜制止了禹。到了大禹时期，对有苗大举武力征伐，以后有苗逐渐衰亡了，众多的战俘成了大禹的奴隶。禹伐有苗，说明到了大禹在位的时候，部落之间的战争已经不是单纯为了争取生存地区或复仇，而是掠夺财物和奴隶了。这是阶级社会产生的重要标志。

石镞、单孔石刀
这是在夏朝遗址中发现的石箭镞和石刀，都是兵器。

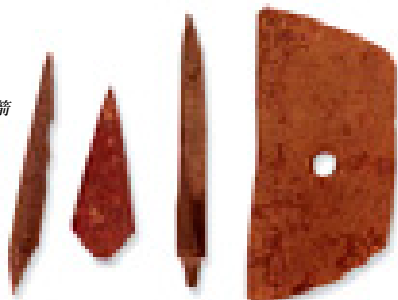

(约公元前2070年)

夏启立国

由夏启开创的父死子继的世袭制王朝，历史上称为夏朝。启是夏朝国王——夏禹的儿子。相传禹曾定皋陶为继位人，皋陶先死，禹又定伯益。禹死后，伯益避让启，“诸侯皆去益而朝启”，他因此继位为王。这是中国历史上第一个王朝时代。夏朝的建立，标志着漫长的原始社会被私有制社会所替代，这是一个历史的进步。

启母石
启母石是禹之子启的出生地。



设官分职

夏启为首的奴隶主贵族，为了维护自身的利益，建立了奴隶制国家。国家机构中设置许多官职，“夏后氏百官”，百官均为大小贵族。据史书记载，夏官职有“宅乃事(事宅是中央官吏)、宅乃牧(牧宅是地方官吏)、宅乃准(准宅为祭师)”。此外，还有牧政、车正、庖正等官吏。他们协助国王实施统治，并有了简单的典章制度即“夏礼”。

涂山之会

禹在确立王权的过程中，统领众多邦国君长，并以奉行天命自居，这表明他已掌握了最高的王权，取得了“夏后”的地位。禹在确立王权后，就在有崇部落所在地——嵩山之阳建立了阳城(河南登封县告成镇)作为都城。后又迁往阳翟(河南禹县)。为了巩固统治，禹又沿颍水南下，在淮水中游的涂山(安徽蚌埠西郊怀远县境内)大会夏、夷诸部众多邦国或部落的首领，这就是“涂山之会”。为夏王朝的建立奠定了重要的基础。



黑陶鸟头足鼎
鸟头作陶器的装饰题材，与东夷部族以禽鸟为图腾有关。



人牲祭礼
夏朝设定了官制，有了专门主持祭祀的官员，但这些官员都由贵族担任，他们奉祀天地鬼神，并且以奴隶为祭品，实行残酷的人殉制。

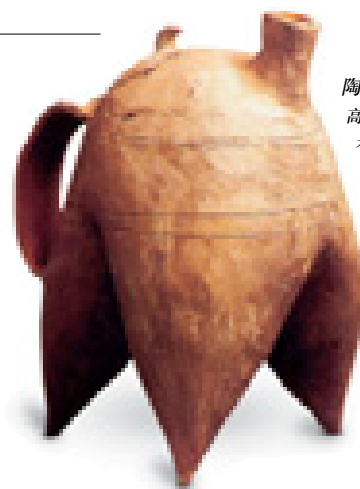

陶盃
高20厘米，腹宽15.5厘米，重0.6千克，为浅灰色泥质陶制成。

(约公元前1868~前1848年)

少康中兴

公元前1908年，有穷氏首领后羿(又称夷羿)，攻入夏都，夺取了王位，号称帝羿。不久后羿被他的亲信寒浞所杀，寒浞自立为帝，并追杀逃亡的夏帝相。相子少康在斟灌与斟郢余众的协助下，于公元前1868年灭掉了寒浞及其子浇，又命其子杼灭掉了豷，从而结束了后羿与寒浞40年左右的统治，恢复了夏王朝的政权。少康死后，立子杼。夏代中兴局面得到形成。

(约公元前1766年)

夏桀亡国

夏朝与周围方国的矛盾相当激烈。就在夏桀众叛亲离，阶级矛盾日益激化的同时，东方临近的商部落日益强大，见到桀如此无道，其首领汤就起兵灭夏。直到商兵杀到都城，夏桀才如梦方醒，慌忙逃向鸣条。商军在鸣条一举全歼夏军。夏桀多次出逃，最后死于南巢，夏朝灭亡。夏从启至桀，共16王，13代，大约经历471年。

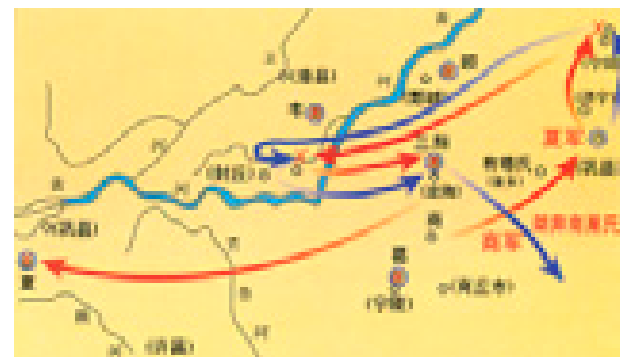

鸣条之战示意图

鸣条之战

当时夏桀无道，国内矛盾重重，危机四伏，四方的诸侯也纷纷背叛而去。于是，商汤决定兴兵伐夏，并对将士们说伐桀是执行天的命令，是不可违抗的。汤要求将士们努力执行天的命令。他亲自率师西征，夏、商二军在鸣条(今山西省安邑县)之野发生一场战斗，

夏桀战败而出逃，死于南巢(今安徽寿县东南)。这场战争的结果是夏王朝的灭亡。



关龙逢
关龙逢因直谏夏桀而被杀，后人将他与周代蒯彻相提并论，二人也因此成为历朝历代刚直谏臣的楷模。

(约公元前2395~前1625年)

二里头文化

二里头文化因1959年发现于河南偃师二里头而得名，它分布的范围正同夏人的主要活动区域相符合。据专家分析，二里头早期文化反映的是夏文化，二里头文化发现有宫殿遗址，显然，夏代已设有城堡和大型宫殿，这是国家政权的象征。在二里头文化，还出现了大量的青铜器和陶器，一方面反映了夏代的生产力水平，另一方面也标志着中华文明步入了青铜器时代。



二里头一号宫复原图
二里头文化遗址有着大量的夏王朝的代表性建筑，不但有排水设施，而且设计完整。

商

(约公元前17世纪~公元前11世纪)

ENCYCLOPEDIA OF CHINA HISTORY

(约公元前1600年)

商的兴起

商汤



商族是居住在黄河下游的一个有着悠久历史的部落，是夏朝东邻的一个强大的部落联盟。但商在汤之前，一直是夏朝的附庸。夏朝命商的首领为水官，负责治水，成为与禹、禹齐名的治水人物，最后献身于治河事业，这说明商族的事业有了一定的发展。同时，商族与其他部落之间的交换也比较活跃。汤即位时，商族已进入奴隶制社会。成汤是一位有才干的君主，他任用伊尹为右相，仲虺为左相。在他们两人的辅佐下，汤的势力日益强大。

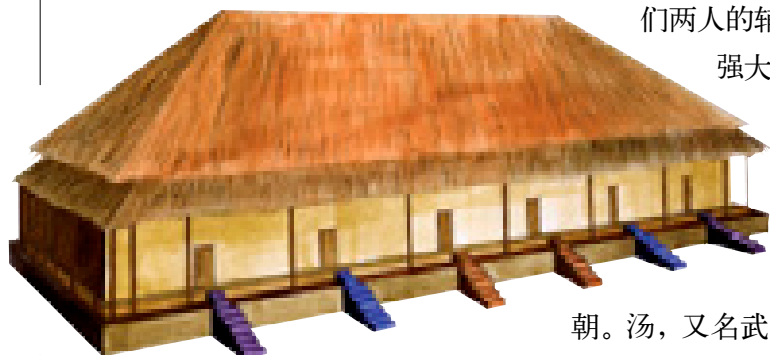

郑州商城宫殿复原图

(约公元前1600年)

成汤建商

约公元前1600年，汤的军队占领了夏朝的首都斟鄩（今伊洛地区），夏王朝灭亡，汤建立了商王朝。汤，又名武汤、成汤或成唐，甲骨文中称太乙，著名军事家。商汤立国后，汲取夏代灭亡的深刻教训，废除了夏桀时残酷压迫人民的暴政，采用了“宽以治民”的政策，使商王国内部的矛盾比较缓和，政治局势趋于稳定，国力也日益强盛起来。他对四周的许多国家进行了征伐，取得了一系列胜利。

伊尹佐汤

伊尹，又名阿衡。商汤的贤相，是夏末商初重要的政治家、军事谋略家。他具备运筹策划的才能，在灭夏过程中起到了重要的作用。夏朝末年，夏王桀荒淫暴虐，统治出现危机。伊尹辅佐汤先攻灭位于夏、商之间的韦、顾等夏的属国，使夏处于孤立，而后趁昆吾部落为乱，率领诸侯消灭昆吾，再乘胜讨伐夏桀。



伊尹



玉兽百纹斧 斧和钺都是杀伐大权的象征。

(公元前15世纪~前10世纪)

商的农业生产技术

商朝的人口估计有543万~790万人，需要大量粮食。农业是商朝经济的基础，也是国民衣食的主要来源。当时的农业生产技术已具有相当的水平，出现青铜农具，并在各个农耕工序中使用；农作物的品种，所谓的“五谷”皆已齐备；耕作方法、农业管理等方面都有创新，使农业生产迈上了新的台阶。

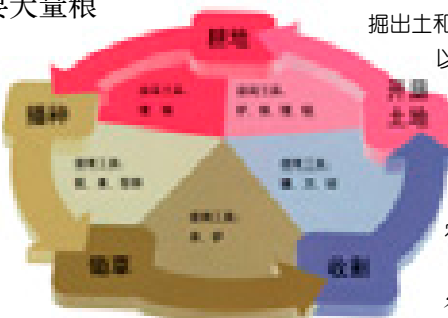

农耕程序与工具使用图

青铜农具的出现

青铜农具在当时农具变革的重要标志。考古发掘出土和传世的商朝青铜农具共有85件以上，出土的地点分布在陕西、河北、山东、河南、安徽、湖北、江西等省。当时青铜农具的供应仍相当有限，未能满足大规模集体生产活动的需要，所以农业生产仍以木石工具为主。

(约公元前1600~前1046年)

商的行政管理制度

商朝的奴隶主为了巩固统治，不断强化国家机器。商王是全国最高的统治者，其王位传授，在盘庚迁殷以前多是“兄终弟及”，以后则大多是“父死子继”。商王之下，有一个庞大的官僚机构。丞相是国王的辅佐，地位最高，权力很大。另外还有管理宗教事务、掌管军队事务以及管理农事与手工业生产的各级官吏。

(约公元前1600~前1046年)

商王朝的军事

商朝以武功著称，它一方面要抵御强敌入侵，包括支援诸侯国抵抗外族侵犯，另一方面要征伐方国的反叛，所以战争时有发生。早在成汤灭夏时，商族的军队已经具有相当规模。有商一代，不论是王室，还是诸侯、邦伯，都掌握了相当数量的军队。不过，商王室虽然有直属军队，但还未正式建立常备军，商的兵源主要依赖地方邦国提供。

族兵制示意图

商王室尚未有常备军，只有以氏族为主体的军队。氏族成员由本族贵族统领，平日从事耕作，出征时由商王征召。



战争时拿起兵器

平日耕作

氏族组成的军队

氏族是商朝社会组成的基本单位，商朝内部有众多以血缘关系组成的氏族诸侯国，军队的构成形式也与之密切相关，各国都有以本族成员为主体的军队，由本国贵族统领。因此，商朝推行寓兵于农的“族兵制”，出征的军队由商王临时征召各国氏族武装组成。

战车兵士配置图

商朝的战车乘员中，以射手最受重视，是一车之首。新的射手要经过严格训练，才可以成为合格的射手。正因为射手的地位重要，所以“射”在商朝也是战车的代称。

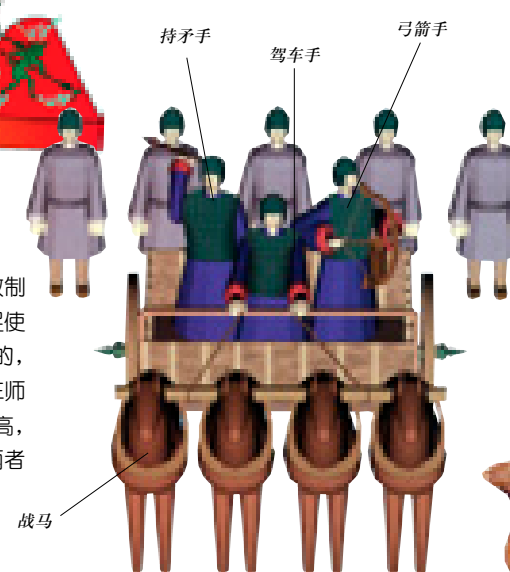

战马

兵种战法的革命

商王朝武功显赫，战争频繁。为了克敌制胜，商军不断改良兵种、战法和战备等，促使商王朝军事不断进步和发展，其中最突出的，是从步兵为主发展到车兵的大规模使用和三师战法。战车使军队的防御和冲击力大大提高，而三师的左中右战法则实现了两翼侧击。两者都是军事史上的重要革命。

安阳殷墟墓葬随葬器物



原始瓷尊·酒器



锋利的曲刃 镶嵌扉棱

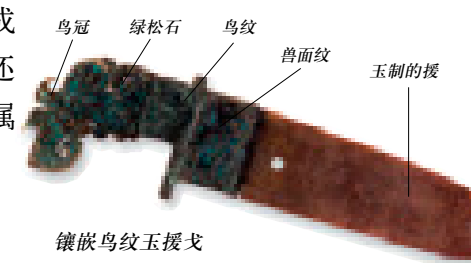

目雷纹刀 此刀背上有扉棱，刀尖上翘，用于斩杀，有很大杀伤力。 鸟冠 绿松石 鸟纹 兽面纹 玉制的援

(约公元前1300年)

盘庚迁殷

从商朝建立至盘庚执政，历经四次迁都。公元前1312~前1285年，阳甲死，其弟盘庚继位，为了摆脱困境，避免自然灾害，于是决定从奄（今山东曲阜）迁都至殷（今河南安阳西北）。自盘庚迁殷到帝辛（纣）亡国共273年，国号称殷，也称作殷代。整个商代也称为商殷或殷商。



鹿首曲柄弯刀

殷墟遗址

殷墟是中国商代晚期的都城遗址，位于河南安阳西北。年代约公元前14世纪末~前11世纪。自盘庚迁都于此到帝辛（纣王）亡国，273年间一直以此为都。周武王灭殷后，城池破败荒芜，变成废墟，后人因此称之为殷墟。20世纪初因盗掘甲骨而发现，1928年开始发掘，1961年国务院公布为全国重点文物保护单位。殷墟遗址的范围约30平方千米。

(公元前13世纪) 商朝周边的方国

商朝周围的方国很多，它们都是独霸一方的少数民族部落或商朝的异姓诸侯国。有些是商王朝的盟国如邢方、犬方等；有些则是商王朝的敌国如人方、羌方等。武丁时与商朝交战过的方国部落达六七十一个。其中以鬼方最强，与鬼方的战争规模最大，持续的时间也最长。经过长期的征伐，鬼方曾一度成为商朝的盟国。

鬼方的文化

商周间的鬼方族，就是后来秦汉时期的匈奴人。由于地缘与商和北方鄂尔多斯地区相接，频繁的接触使鬼方文化深受这两地区文化的强烈影响。鬼方文化属以陕北李家崖文化为代表的一种考古学文化，出土的陶器与殷墟晚期出土的同类器物相似；青铜礼器与商文化铜器风格十分相似，而以动物造型为装饰的青铜器则与鄂尔多斯铜器风格相同。然而，鬼方青铜兵器中的铃首剑、马头刀、条形三釜刀以及弓形金饰、金耳饰等均不见于商文化，具有独特的地域风格。



兽面垂叶纹壶
鬼方文化受商文化影响很深，尤其是青铜礼器，几乎与商朝的青铜礼器没有区别，这件在鬼方地域出土的青铜壶，便带有典型商文化的特征。



惊惧的小羔羊
虎逐羊勺
把酒器。以动物造型为器物的装饰，具有北方原始文化色彩。
张口垂涎的老虎
嘶鸣的羊
蛇形刀身
蛇首刀
商朝鬼方青铜器，造型像蛇，既可以当刀，又可以当匕作食具。从造型、纹饰和功用方面，都显出北方草原文化的特征。

“古贞殷有祸”全形卜甲

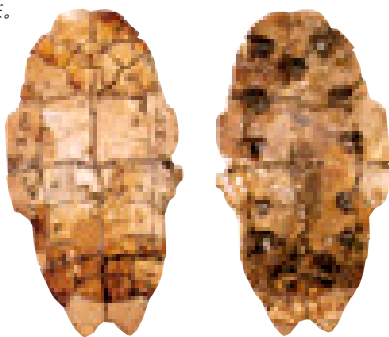

(公元前1600~前1046年) 甲骨文

甲骨文

甲骨文是商朝(约公元前17世纪~前11世纪)的文化产物，距今约3600多年的历史。商代统治者迷信鬼神，其行事以前往往用龟甲兽骨占卜吉凶，以后又在甲骨上刻记所占事项及事后应验的卜辞或有关记事，其文字称甲骨文。目前出土数量在16万片以上，大多为盘庚迁殷至纣亡王室遗物。因出自殷墟，故又称殷墟文字；因所刻多为卜辞，故又称贞卜文字。它记载了3000多年前中国社会政治、经济、文化等各方面的资料，是现存最早最珍贵的历史文物。



陶埙
陶埙是吹奏乐器，形状似鱼，有一吹孔和三音孔。

“众人协田”牛骨刻辞
记日食卜骨

畜牧业与祭祀活动

商朝宗教信仰特别崇尚鬼神，要用大量牲畜作祭祀牺牲和为死人殉葬，商朝的车战需要大量马匹，再加上食用也需要大量家畜，所以商朝需要家畜特别多。一次祭祀活动，少则数十头或数十头，多则三四百头，甚至上千头。如此大量的需求，促使商人大力发展畜牧业。



(公元前13世纪) 宫廷音乐

商朝是中国音乐步入信史的时代。由于音乐与舞蹈密不可分，音乐为主体，舞蹈实际是音乐的补充，故称乐舞。由于具有原始性和神秘性，后来被春秋列国视为淫声和亡国之音。宋平公曾用此乐舞在楚丘招待晋侯观赏，吓得晋侯退避内房，后来还得了一场怪病。商朝的宫廷乐舞与祭祀活动密切相关，在很大程度上是商朝实行神权统治的一种手段。

(公元前1271~前1213年) 武丁中兴

盘庚迁殷后，商的政治、经济和文化都有很大的发展，武丁时达到强盛时期。武丁即位后，思索复兴殷朝之法，三年不问朝政，静观民风国情，另一方面大力选拔人才，任用傅说、甘盘、祖己等贤能志士，征服了周围的各方国，大大的扩充了疆域。这段时间，商朝的政治、经济、文化都有了空前的发展，达到商朝后期的鼎盛，史称“武丁中兴”。



武丁

四羊方尊
四羊方尊，是我国现存铜器中最大的方尊。



(公元前1600~前1064年) 青铜文化的繁荣

商代是中国古代青铜文化的繁荣时期，青铜铸造业是商代最重要的手工业部门，青铜铸造工艺相当成熟。当时青铜器的铸造已广泛使用多种形式的合范分铸法，能铸造出许多造型复杂、精美的铸件，其中主要是礼器和兵器。商代的青铜文化以安阳殷墟为代表，这里是商王朝的政治统治中心，也是青铜铸造业的中心，这反映出奴隶制社会的繁荣。

司母戊方鼎

中国商代晚期的青铜器。1939年于河南安阳殷墟商代晚期墓出土。因腹内壁铸有“司母戊”三字而得名。司母戊鼎是目前已发现的中国古代形体最大和最重的青铜器，在世界上也是罕见的。



三星堆青铜人像
三星堆遗址出土的商代大型青铜器雕塑作品，以人物雕像最具特色。

最早的档案库

自1899年发现甲骨文以来，殷墟出土有字甲骨16万片以上。这些龟甲可以说是中国最早的“百科全书”式的文字档案库。对于了解当时的祭祀、田猎、征伐、天象和农业等社会文化状况有重要意义。

(约公元前1078~前1045年) 纣王暴政

纣王暴政

商末期，纣王荒淫无道，在位期间多行暴政，引起百姓怨恨、诸侯离异。为重振天子威风，纣王作“炮烙之法”，但凡有人议论他的是非，全部绑在铜柱上活活烙死；肉醢九侯、杀死鄂侯并制成干尸示众；囚周文王、箕子，害强谏的比干、梅伯，又连征东夷，致使“百姓怨望而诸侯有畔者”。因此商纣与夏桀一起成为暴君的代名词——“桀纣之君”。



牧野之战
牧野之战因奴隶临阵倒戈，最终导致了商朝的覆灭。

铜山丘湾商朝社祭



牧野之战

周武王继位后四年(公元前1045年。另有公元前1057年等多说)十二月，得知商纣统治集团分崩离析，趁商军主力远征东夷未还，朝歌兵力空虚之机，以遵奉文王之命，“殷有重罪，不可以不伐”为号召，与吕望、周公、召公等率兵进抵牧野布阵攻商。纣王仓促部署防御，商军中奴隶、战俘不堪忍受纣王的残暴，希望周军迅速取胜；与周勾结的商贵族反对势力，亦早存叛纣之心。在周军猝然猛攻之下，商军“前徒倒戈”，商阵土崩瓦解。纣王见大势已去，于当晚登鹿台自焚而死，商王朝灭亡。

周 (约公元前11世纪~公元前221年)

ENCYCLOPEDIA OF CHINA HISTORY

(约公元前1045年)

西周的建立

牧野之战后，武王进入商都，分商的畿内为邶、鄘、卫三国，以邶封纣子禄父（即武庚），鄘、卫则由武王之弟管叔鲜、蔡叔度分别管理，合称三监（一说管叔监卫、蔡叔监鄘、霍叔监邶，以监视武庚）。随后派兵征伐尚未臣服的商朝诸侯，据记载征服99国，臣服652国。克商后，武王还师西归，在他新迁的都邑镐京（即宗周，今陕西长安西北沣水东）举行盛大典礼，正式宣告周朝的建立。



利簋 西周时期的盛食器，记载了周武王征商，在甲子日上午击败商王军队的史实。利簋是目前能确知的最早的西周青铜器。



周武王

周公旦

周公东征后，营建洛邑，建东都成周。他为政注重礼贤下士，强调明德慎刑。周成王长大后，周公致力于制礼作乐，建立各项典章制度。他的封地在鲁，都曲阜，是鲁国宗族的始祖。



(公元前11世纪)

周王朝统治的巩固

武王死后，幼子成王继位，武王弟周公旦摄政，管叔、蔡叔与武庚纠合作乱。周公劝说召公支持东征，在召公支持下，周公出兵东征。历时三年之久，平定了三监之乱，既而挥兵继续东进，征服的国家有殷、东、徐、奄、熊、盈、攸、商盖（奄）、九夷、丰、敷古（蒲姑）、淮夷和东夷诸国。为消除商残余势力叛周的隐患，建东都洛邑（成周），迁“殷顽民”于此。东征对周王朝的巩固和发展具有重要的政治意义。

第二次分封

武王分封诸侯以后，康王又分封和改封姬姓宗亲为诸侯，又建立了邢、吴等诸侯国。通过第二次规模更大的分封，使西周的疆域向北扩大到燕山南北，向东扩大到山东和江苏的沿海，向南到达长江沿岸。通过分封，周天子使姬姓宗亲占据全部国土，成为国家真正的主宰。

(公元前11世纪)

成康之治

周公东征后还政于成王，周进入巩固时期。周成王继位时，以殷王朝的覆灭为鉴，以兢兢业业著称。周康王继承成王治国，国家继续繁荣。成王、康王时致力于向东南方开拓疆土，以加强周王朝在东南方的影响。当时，周朝国力强盛，成王和康王曾多次会盟诸侯。

武王分封诸侯

周王朝建立以后，为了巩固政权，适应新形势的需要，武王决定按功行赏，调整统治集团的内部关系，实行以周王室为中心的分封政治制度，所封诸侯都在王畿以外，各建邦国。当时主要诸侯国有：齐、鲁、宋、燕。

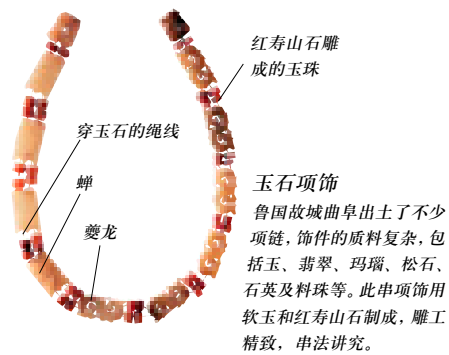

红寿山石雕成的玉珠
穿玉石的绳线
蚌
夔龙
玉石项链 鲁国故城曲阜出土了不少项链，饰件的质料复杂，包括玉、翡翠、玛瑙、松石、石英及料珠等。此串项链用软玉和红寿山石制成，雕工精致，串法讲究。

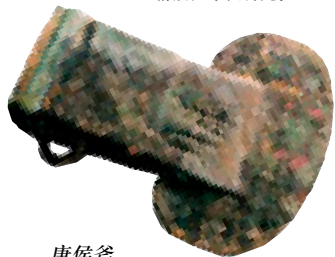

康侯斧 斧上有“康侯”铭文。周初分封诸侯，姬被封为康侯，建立国名“卫”的诸侯国，康侯是卫国始封之君。西周时期的卫国墓地，出土过有“康侯”和“卫”铭文的青铜器。



浮雕变形兽纹组成的蕉叶纹
镂空棱脊
蛇纹带
立体卷角兽面
何尊

伯夷叔齐不食周粟

伯夷、叔齐均为殷代孤竹国（今河北卢龙南）国君之子。武王灭商后，天下都拥戴周的统治，伯夷、叔齐觉得周不仁不义，再食其粮是耻辱，遂隐居首阳山（今山西永济南），以采食野菜为生，不久饿死。



(公元前11世纪)

西周社会

西周时期，周王直接统治的地区和各诸侯国都有国、野。王或诸侯所居都城及其近郊称为国，郊以外称为野。居住在国中是国人，其余是野人。国与野各方面制度均有所不同。国中划分为乡，周有六乡，诸侯国大的有三乡。国人多数是与贵族有宗法血缘关系的士阶层，他们有议政的权利，才能优秀者，会得到选拔推荐。

酒簋

西周初年的容酒器，也是礼器。器内的铭文记载西周出兵征伐，嫡系姬姓诸侯会亲临战场助战。



(公元前11世纪)

周朝的官制

西周的政权机构比商朝更加完备。周王是全国最高统治者，以下是太师、太保，是最有权势的大臣。太保以下有三事六大。三事：一是常伯；二是常任；三是准夫。六大，即所谓六卿，分三左、三右。三左是大史、大祝、大卜；三右是大宰、大宗、大士。三左是负责神事的官，三右是管理人事的官。另外，还有司徒、司马、司空、司寇等官。

(公元前11世纪)

等级森严的分封制

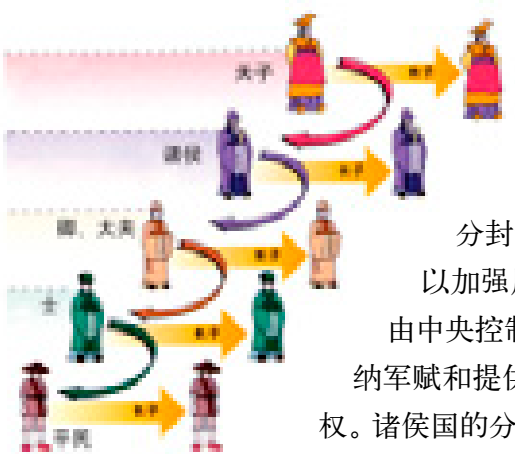

分封与宗法制关系图

经过两次分封以后，西周逐渐确立了分封制。西周的分封制，以宗法血缘为纽带，以加强周王朝的统治为目的。所封诸侯国，均由中央控制，对周天子有服从命令、定期朝贡、缴纳军赋和提供力役等义务。诸侯在其封国内有世袭权。诸侯国的分封延续至西周晚期。西周分封诸侯时要举行“授民授疆土”的仪式。

家天下的宗法制

西周实行分封制的同时，又确立了一套以姬姓为中心的宗法制度。这两种制度是密切结合、相辅相成的。西周实行的宗法制是以血缘关系为基础的，核心是嫡长子继承制。周王自称“天子”，王位由嫡长子继承。诸侯在其封国内为大宗，君位也由嫡长子继承。宗法制起着维护西周政治等级制度和稳定社会秩序的作用。

召卣

西周的盛酒器。作器者名召，器内铭文记述周王将位于毕地的土地“方五十里”赏赐给召。以方里作为计量土地的单位，是研究井田制的重要材料。

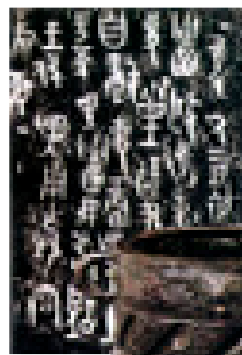

兽面纹冑 西周的保护装备铜冑，以青铜铸造，坚固耐用。

诸侯和王臣的军队

西周分封诸侯的一个重要目的是开拓疆域，拱卫周王室，所以诸侯和王臣中的采邑主都以氏族为单位，组成武装力量，拱卫周天子。各诸侯国虽然拥有自己的军队，但不得随意征伐，必须服从周王的统一调遣，即“礼乐征伐自天子出”。

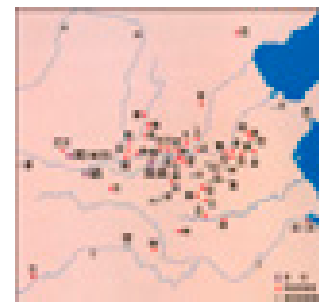

周初诸侯国的分布 周初两次分封，基本已完成了整个封建规划。周人的分封，大多分布在中原即商朝旧地。

(公元前11世纪)

“土地王有”的井田制

井田制是由原始氏族公社土地公有制发展演变而来的一种土地制度，它在西周以前已经存在了一个相当长的历史时期，但直到西周才臻于完善，这一制度因耕地划作井字形而得名。《周礼》以九夫为井，方一里为一井，方十里为“成”，即百井；方百里为“同”，即一万井；构成井田体系。井田制大致可分为两个系统：八家为井而有公田与九夫为井而无公田。井田制对后世的影响深远。

(公元前 11 世纪) 西周的军事制度

周王和诸侯都拥有军队。周王和军队主要有三支：“宗击六师”或“西六师”，驻守在镐京附近，保卫京师，是周的主力军；“殷八师”，驻守在朝歌，主要用以镇压殷顽民的反抗；“东八师”，或“成周八师”，驻守在新都洛邑，主要用以保卫成周，镇慑东方。西周后期随着阶级矛盾的加剧，军队组织逐渐扩大。军队的最大单位为“军”，据说一军有 12500 人，周天子拥有六军。

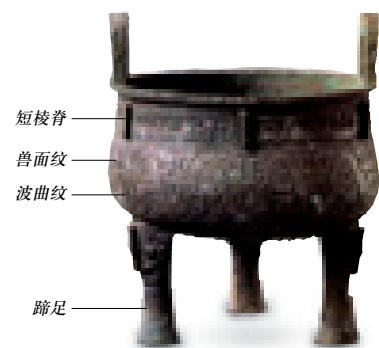

常备军的诞生

西周武装，氏族兵制仍是重要组成部分，但是为了维护王朝的政权，西周就建立起中国历史上第一支正式的常备军。周王征伐时除了动用中央的直属常备军队外，往往要征召诸侯国的军队和王臣的氏族武装。诸侯和王臣要带领自己的军队和氏族武装参加征战，没有常备军的诸侯，临时征集士兵组建军队，随周王出征作战。

禹鼎

内有铭文，记述西周晚期一次重要的平叛战役。此器证明，周王可以调集各诸侯国的军队，参加战争。

(公元前 11 世纪) 西周的宗庙祭祀

宗庙祭祀在周代成为国家政治生活的一项重要内容，产生了专供祭祀使用的建筑群并且建立了规范祭祀活动的礼仪制度，形成了一套完备的宗庙祭祀体制，被历代封建王朝沿用和发展。周代推行以礼治国的方针，祭祀活动遂成为国家政治统治的一种方式，由国君亲自主持祭祀天地、宗祖和社稷的礼仪制度在周代正式形成。

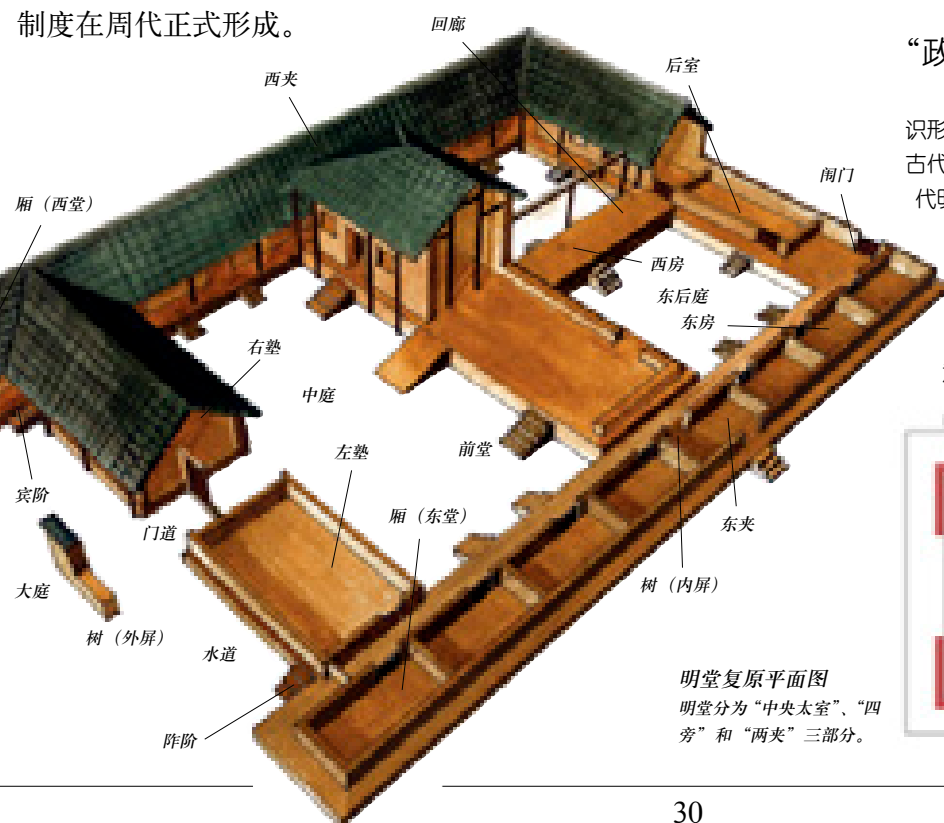

明堂复原平面图
明堂分为“中央太室”、“四旁”和“两夹”三部分。



(公元前 11 世纪) 严密的刑法

西周统治者在商朝刑法的基础上，制定了更完整的刑法。所谓“周有乱政，而作九刑”。西周的刑法，种类繁多，法网严密，主要有“五刑”：墨刑（即黥刑），在脸上刺字涂墨；劓刑，是割掉鼻子；剕刑（即刖刑），是砍掉脚；宫刑，是破坏男女的生殖机能；大辟，是杀头。

“政教合一”的明堂制

明堂制度是一种宗教、宗法、政治、社会意识形态一体化的制度。明堂制形成于周代，是中国古代宗教在周代达到鼎盛的重要标志。周人在前代明堂的基础上，形成了一种明堂制度。该制度以明堂为核心，形成一个政教合一的政治体制和宗教、宗法、政治、伦理、教育一体化的意识形态。明堂制度的建立标志着古代宗教发展的最高水平。宗教成为占统治地位的意识形态，笼罩了社会生活的各个方面。

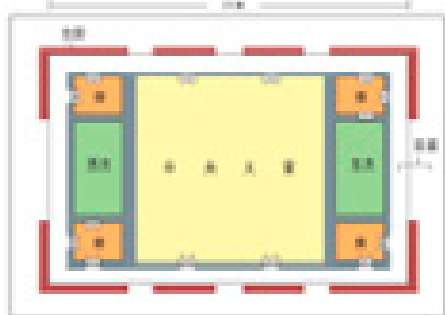

(公元前 11 世纪) 周礼的形成

西周初年，实际掌握周朝大权的摄政大臣周公姬旦制定了完整的周礼系统，成为西周及东周数百年间



列鼎

鼎是西周最能显示等级的礼器。九鼎代表周天子。

占统治地位的国家体制。这套周礼体系

将商人的宗教、政治制度和周民族自己的

宗族、政体、信仰传统融为一体，形成了青铜时代

中华文明的古典形式。由天、德二元基础出发，周

礼形成了一系列伦理道德观念，它们成为周礼

的精神和核心。周公从“敬德”出发，阐发了

“保民”和“慎罚”的主张，以之作为“德”在

统治上的主要规范。



《周礼》书影

被神化的玉器

西周是中国古代玉雕业空前繁荣的时期，玉雕工艺技术不断创新。统治者又赋予新宗法礼制的理念和内涵，使之深化为一种与青铜器相辅相成的重要礼器，并予以系统化和等级化。西周玉器在巩固周王朝统治的精神王国中，发挥了无可替代的作用，成为维护其统治地位的工具。

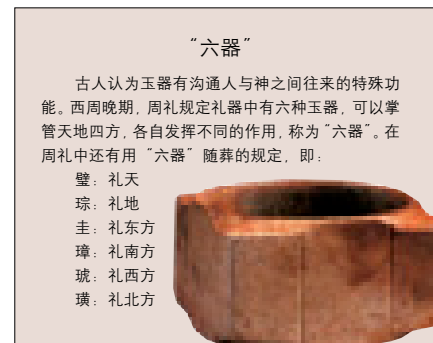

“六器”

古人认为玉器有沟通人与神之间往来的特殊功能。西周晚期，周礼规定礼器中有六种玉器，可以掌管天地四方，各自发挥不同的作用，称为“六器”。在周礼中还有用“六器”随葬的规定，即：

- 璧：礼天
- 琮：礼地
- 圭：礼东方
- 璋：礼南方
- 琥：礼西方
- 璜：礼北方



乐舞人

玉箭镞

西周认为射术是评判男性贵族与“国人”能力大小的尺度，因此，周朝学生要学习射箭。



编钟

雅乐

周朝的建立使奴隶制经济空前发展，音乐文化显著提高。西周初期的统治者建立起中国历史上完整的宫廷礼乐制度。统治阶级在宗教、政治等仪式典礼中所用的音乐和乐舞，被后世称为雅乐。统治者把礼、乐、刑、政并列，使音乐的社会功能与政治和法律等统治手段结合在一起，成为贵族统治的支柱。

显示尊卑的用鼎制度

用鼎制度是按等级使用食器的制度，主要是鼎、簋等青铜食器。在礼的约束下，社会各阶层的生活都受到限制，因而等级越高的人，可享用的物质越多，生活质量越高。这种礼仪系统的建立与制度化，使贵族内部的秩序固定，减少内部的竞争与冲突。



召公鼎

九鼎是西周最神圣的礼器，是国家社稷和周王权力的象征。此鼎是迄今所知地位最高的鼎，形制极其特殊，装饰豪华，在西周鼎中仅此一件。

(公元前 11 世纪) 西周的教育

西周在继承商代教育体制的基础上，建立起典型的政教合一的古典教育官学体系，形成当时先进的六艺教育。西周官学分为国学和乡学，国学专为贵族子弟设立，分小学和大学两级。乡学则按地方行政区域，州设序，党设庠，乡设校。乡学教育对象是地方普通贵族子弟及退隐乡里的绅士乡官子弟。乡学的优秀生可升入国学。西周六艺教育的特点是官学为主、官师合一，教师既行教又兼国家事务。



马面

当时的战车是马拉战车。学校要求学生掌握实战、围猎时驾车的技能。

(公元前 11 世纪) 西周的农业生产

周人从其始祖时起便非常重视农业，整个西周时期，农业是最重要的生产部门。这一时期的农业工具，据考古所见，仍多为木、石、蚌、骨所造。农作物种类较商朝有所增加。《诗·采芣》和《臣工》两篇有新、畝的名称，分别指垦种一年、二年、三年的田。《周礼·大司徒》有类似记载，把较薄的田休耕一二年再行种植。这种休耕制，对促进农业生产有一定作用。

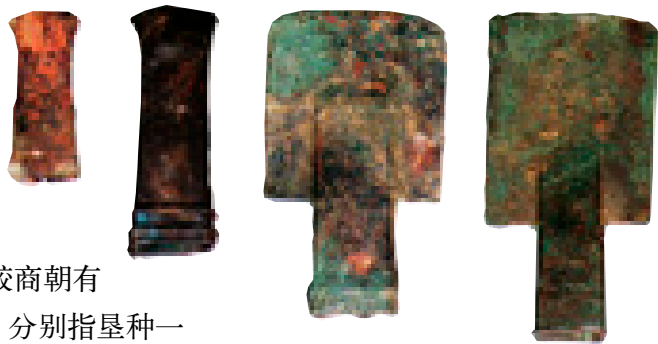

铜铲、铜斧
西周用来进行农业耕种的工具。

(公元前 11 世纪) 西周的畜牧业

西周社会生活的礼制化，加大了对畜牧产品的需求，因此西周非常重视畜牧业的发展，周王室设置了专有的牧马场，周王还经常视察牧马场。西周社会对牲畜的需求量是相当惊人的，当时牲畜除了食用、驾车外，大量用作祭祀活动和殉葬的“牺牲”，而且牲畜的骨骼还是骨器制造业的重要原材料，战争需要大量的马匹。因此，西周畜牧业是社会经济生活的一个重要部门，牲畜也成为社会上拥有财富的标志之一。《礼记·典礼下》说：“问庶人富，数畜以对。”这说明了畜牧业对西周社会的重要性。

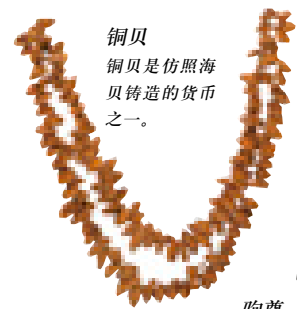

铜贝
铜贝是仿照海贝铸造的货币之一。



驹尊
西周这件铜尊做成昂首站立的小马驹形象。驹体胸前铭文记述周王举行执驹典礼，赏赐给贵族羆马驹两匹。执驹典礼是幼马升为役马的仪式。

(公元前 11 世纪) 西周的工商业

西周的手工业和商业，完全被周王和贵族垄断，即所谓“工商食官”。官府设立工正、陶正、车正等官职，管理手工业，在生产场地还派有监工。西周的手工业种类很多，分工很细，号称“百工”。西周官方对商业的管理分为两方面，一方面是周王任命官员管理从事手工业的商人，另一方面是管理市场。当时商人被称为“贾”，也就是贾人。那时用来交换的商品要是奴隶、牛马、兵器和珍宝，贝仍是当时主要货币。



颂壶
西周盛酒器，壶颈内壁铸铭文，大意是周王在太室举行册命颂的仪式。

料珠
西周时的玻璃器饰物，料珠为矿物质冶炼而成。



四系青瓷尊
西周盛酒器，它是中国古代瓷器的早期形态。

玉贝
西周已经懂得使用货币，玉贝是仿照海贝铸造的货币。

铜戈铁刀
它以青铜铸造，铁刃部分已锈蚀。

原始瓷器的发展

商朝出现的原始瓷器工艺为西周所继承，并有所发展和提高。产品数量比商朝大增，西周宗周、岐周、成周地区的居住遗址和墓葬中都发现了原始瓷器；王室之外，北方的诸侯国及方国也使用少量的原始瓷器；南方地区的西周墓更大量出土原始瓷器。

冶金技术的发展

西周的冶金技术已发展到一个新的高峰，在量、质、创造新产品上都取得重大的突破。首先，西周都城内有比商朝更大规模的铜器作坊，铸造业的分布范围更加广泛，使青铜器的产量大大增加。除了青铜器外，周人在冶金技术上也取得重大突破，开始冶铸真正的铁器，并掌握了玻璃器皿的制造方法。



西周鱼父挹酒勺

(公元前 11 世纪) 古老的占卜术

《周易》是中国最早的占卜用书，它分为《周易本经》和《周易大传》两大部分。“传”是解释“经”的。《周易》一般认为是西周的作品。它的基本思想是阴阳对立，代表阴（--）和阳（—）的两种符号叫做爻（阴爻和阳爻）。爻是构成“卦”的基本成分。三个爻画为一组，据说象征天、地、人三者的关系。一组称为卦象，有八种基本排列，称为“八卦”。“八卦”是“单卦”，以后又发展为重叠排列而成的“六十四卦”，叫做“重卦”。

占卜工具
主要由龟甲和石子组成。

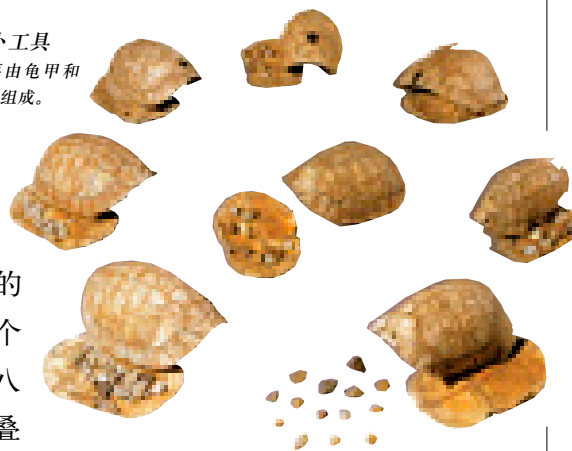

《周易》的影响

《易经》是我国古代的经典著作和百科全书。它渗透在我国天文学、气象学、物理学、先知（预测）学、军事学、数学、医学、气功学、武术学、体育学等各个领域，被视为我国5000多年文化科学技术的源头活水。

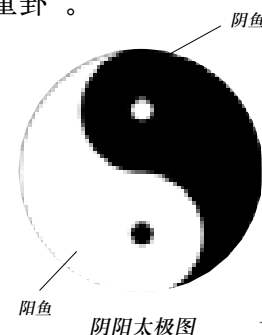

阴阳太极图

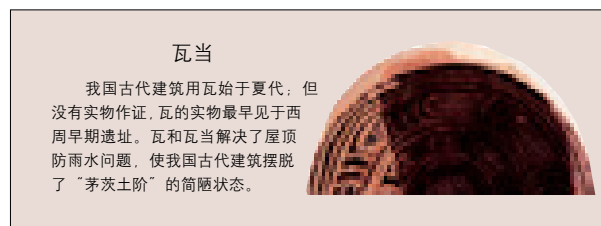

瓦当
我国古代建筑用瓦始于夏代；但没有实物作证。瓦的实物最早见于西周早期遗址。瓦和瓦当解决了屋顶防雨水问题，使我国古代建筑摆脱了“茅茨土阶”的简陋状态。

(公元前 11 世纪) 青铜文明的巅峰——金文

西周初年，周王朝为了炫耀征服天下的功绩，宣扬其建立的新秩序，在向祖先祭祀和留传子孙的青铜器上详尽地铭刻了千言万语，于是青铜器上开始出现越来越多的铭文，金文从此发展起来。金文在中国文字的发展进程中占有重要地位。在中国文字的造字方法中，金文中的形声字比以前的象形字、会意字、指示字更进步，因为它含有表音成分。

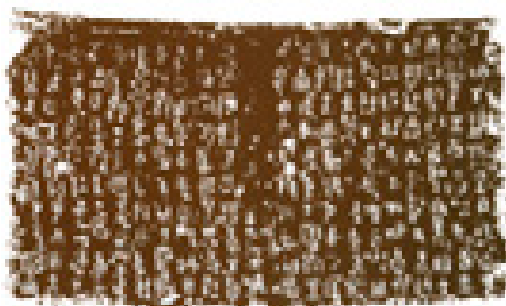

禹鼎铭文
西周晚期的禹鼎有铭文 206 字，记述器主人禹奉周王命令，平定鄂侯驭方的叛乱。此文是金文辞章的重大突破。

经典名作毛公鼎

西周晚期的毛公鼎是金文的经典名作。毛公鼎因作者毛公而得名。铭文铸在鼎上，有 32 行，共 497 字，是现存青铜器铭文中最长的一篇。全铭文以“王若曰”开始，基本引述王的册命话语，分段处以“王曰”隔开。它是西周散文的代表作。



毛公鼎



板瓦
中国古代在建筑物上使用瓦，最早出现在西周早期。西周晚期，瓦的使用范围逐渐扩大。

(公元前 11 世纪) 西周的建筑工艺

西周的大型宫室建筑已普遍使用瓦覆盖屋面，有板瓦和筒瓦两种，配合使用。板瓦与筒瓦背面都饰以绳纹。西周中晚期出现了半瓦当，有素面的，也有饰以重环纹的。瓦的发明可能是在商朝，而砖的发明与使用则是在西周。使用砖瓦，表明当时已由土木建筑向砖木建筑发展，是建筑史上的一大进步。西周的建筑，特别是大型宫殿建筑，屋顶构架是用纵架、斜梁搭起来的木构架。西周建筑奠定了中国木构建筑基础，对以后中国建筑的发展产生了深远的影响。

空心砖
西周的空心砖出土于陕西岐山县北赵村，是西周发明的筑墙材料。



(公元前11世纪) 先秦时代的西域

“西域”是中国史籍中经常使用的一个地理名词，泛指玉门关、阳关以西的广大地区。西域的先民早在先秦时期，就已经创造了灿烂的文明，并与中原地区来往。当时农业已成为西域地区的主要经济活动，小麦和粟为主要农作物，生产工具中石锄、石镰、石磨盘等农业生产用具占很大比例。有些地区狩猎也是重要的经济来源。当时西域地区的居民已经开始了定居生活，并且掌握了用土坯建造房屋的建筑技术，这是建筑史上的一大进步。除了建造房屋以外，在西域地区还出现了城堡，这是西域地区进入文明社会的标志。

戎

先秦时期西北地区的少数民族，又称西戎。两周之际，戎族活动频繁，见于史载的有允姓之戎、姜氏之戎、犬戎等。有的学者认为允姓之戎是周王朝西北部地区的主要威胁，曾攻至周王朝腹地，周宣王用重兵与之交战，将其赶走。春秋时，允姓之戎迁于渭水一带。



无彘簋
西周食器，内有铭文记述周王征伐南夷，赏赐无彘，无彘制作簋用来祭祀先祖。

冕服跪坐人车辖
这件车辖上装饰的人，可能是士一级形象。

夷

夷是先秦时期的少数民族。古代文献里有东夷、西夷、淮夷、九夷等称谓。夷主要指发夷，相传是太昊部落、少昊部落后裔，又称为鸟夷，曾以各种鸟名为族名及官名。和禹同时的皋陶即为东夷族首领。夏商时华夏与东夷多有斗争，西周初年，东夷曾支持三监之乱，周公东征时不少东夷方国被灭。战国时，史传里已少见夷称，大约在春秋战国时期夷逐渐与华夏族融合。

(公元前11世纪) 西周的舆服制度

西周的服饰分为上衣下裳、深衣、袍服三大类。西北、西南地区的氏羌、巴蜀民族普遍穿边缘绣上纹饰的袍服。贵族男子穿“上衣下裳”，即上身是短衣，下身是裙，腰系宽带，并有垂于膝下的“蔽膝”。上衣下裳是贵族的礼服，也就是官服。卿、大夫及高级的士等贵族则穿深衣，这也是贵族妇女和贵族家臣的日常便服。社会中下层和士的日常服装，是一件长衣。



尖顶毡帽
周朝西域一带游牧民族男子戴的帽子。

西域游牧民族盛水器

(公元前11世纪) 西周的少数民族

西周镐京周围的宗周，除有采邑主的封邑外，还有数量不多的少数民族。自商朝晚期，周人就与他们交好，据史书记载，周武王伐纣，蜀人、巴人和美人都曾参与，周人对少数民族以融合为主，而控制与对抗只在融合不易时才发生。西周晚期，居住在西北地区的戎族势力大振，曾不断侵扰周境。

狄

狄是先秦时期的少数民族，主要分布于北方和西北地区，又作翟。相传隗姓赤狄与高周时的鬼方有关。鬼方又称鬼戎，商王武丁曾率兵将鬼方打败。周王季也曾讨伐过鬼戎，俘虏20位狄王。春秋时期，赤狄东徙，曾灭掉邢国、卫国。

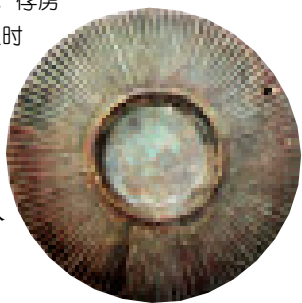

融从簋盖
上用铭文记录了一个完整的诉讼案例。



高冠

冕服玉人
西周高级贵族穿礼服，戴高冠，是为冕服。

窄袖

蔽膝

有褶皱的下裳

(公元前841年) 国人暴动

周厉王时期，他对外连年发动战争，对内实行专制政策，施行恐怖统治，议政事者，立即处死。这种恐怖局面延续了三年之久，劳动人民再也忍无可忍，便于公元前841年发动武装暴动。这次国人暴动，首先在京城爆发，迅即传至“四周”，平民和奴隶们冲到镐京，杀进王宫，周厉王出奔，逃至彘（今山西霍县）。国人暴动对西周统治集团的打击十分沉重，动摇了西周王朝的统治基础，加速了它的灭亡。国人暴动这一年，成为中国历史上有确切纪年的开始。

周厉王时期，他对外连年发动战争，对内实行专制政策，施行恐怖统治，议政事者，立即处死。这种恐怖局面延续了三年之久，劳动人民再也忍无可忍，便于公元前841年发动武装暴动。这次国人暴动，首先在京城爆发，迅即传至“四周”，平民和奴隶们冲到镐京，杀进王宫，周厉王出奔，逃至彘（今山西霍县）。国人暴动对西周统治集团的打击十分沉重，动摇了西周王朝的统治基础，加速了它的灭亡。国人暴动这一年，成为中国历史上有确切纪年的开始。

(公元前7世纪) 宣王中兴

周宣王继位后，励精图治，推行了一些明智的政策，要求官员照顾庶民利益，不要中饱私囊和欺侮鳏寡。征讨猥狁的战争取得很大胜利，宣王亲率南仲、君吉甫、程伯林父等大臣伐江汉地区诸国，取得胜利。宣王采取的这些政策和对外进行的征伐，使周的严峻形势得以改观，出现了复兴景象。

(公元前841~前828年) 共和行政

西周后期国人暴动之后，周王朝的政治混乱。从公元前841年开始的周王朝政局，史称“共和”，这一年即共和元年。一说共和伯摄政；一说召公与周公二相执政。厉王死后，统治权力让给了周厉王的太子静，即周宣王。共和行政是周王朝历史上一个独特而重要的时期。



召公
西周厉王时的贵族。

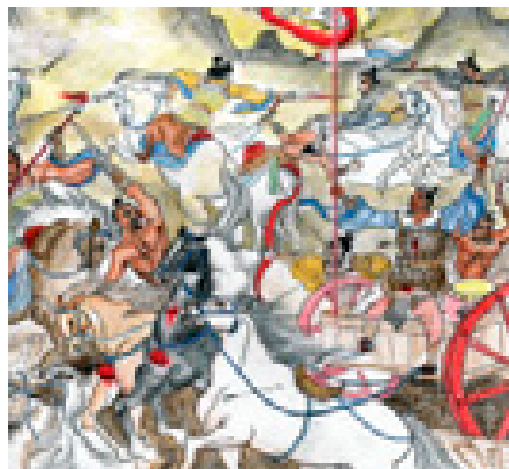

国人暴动图

(公元前771年) 西周灭亡

西周末帝周幽王因宠爱褒姒，废申后及其太子宜臼。此时周王朝力量已十分衰微。幽王九年(前773年)，申侯与西戎及郃侯结盟，联合反周。幽王十一年(前771)，申侯与郃国、犬戎举兵伐镐京，幽王燃烽火而诸侯不至，势穷力孤，被打得大败。幽王被杀，西周灭亡。



西周烽火台

烽火戏诸侯

在古时为传递军事情况，在军事要地，每隔一段距离建一座高大的台子，称“烽火台”。一旦知敌入侵，白天则举烟，夜里则举火报警。倘若周天子举烽火报警，诸侯皆有派兵支援的义务。周幽王为图褒姒一笑，无故来犯却点燃烽火，诸侯纷纷率兵马至京城勤王，来到之后，方知空跑一场。此情景引起褒姒开怀大笑。幽王此后几次燃烽火，诸侯都不来勤王了。

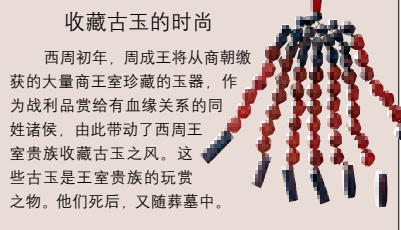

收藏古玉的时尚
西周初年，周成王将从商朝缴获的大量商王室珍藏的玉器，作为战利品赏给有血缘关系的同姓诸侯，由此带动了西周王室贵族收藏古玉之风。这些古玉是王室贵族的玩赏之物。他们死后，又随葬墓中。

(公元前770年) 东周王朝的建立

公元前770年，幽王被杀后，太子宜臼登上了国王宝座，他就是周平王。当时镐京经历战火的洗劫，宫室残破，王畿荒芜，一时不易恢复，加上犬戎仍散居镐京附近，对周王室构成严重威胁，因此平王将首都迁至东都洛邑。因洛邑在镐京的东面，所以历史上把此后的周朝称东周，以别于从前定都镐京的西周。



几何纹筒瓦
这是宫阙区出土的筒瓦，用于保护屋顶的木椽头。



朱绘兽耳陶壶
这种仿青铜礼器制造的陶礼器，在春秋大量涌现，标志着周礼的衰亡。

(公元前770~前256年) 王室的衰落

自平王东迁，周朝王室的地位一落千丈，“天下共主”已徒具虚名，由此历史也进入一个列国纷争的大动荡、大分裂时期。东周实际上包括了前后两个大的历史阶段：前段叫春秋时期，其特点是天下权力重点由天子下移到诸侯；后段叫战国时期，其特点是权力重心继续下移，由诸侯而卿大夫而士，布衣即平民阶层逐渐兴起。

莲鹤方壶



鹤

飞龙

吐舌的兽

大权旁落的周王

周王无力对诸侯发号施令，在政治和经济上依附于强大的诸侯国，因而不得不放弃天子的尊严。诸侯们不再尊重周王，西周时所定各种定期纳贡、朝觐的制度名存实亡。到后来，周王室的地位比三等诸侯国还要卑微，甚至常年靠借贷度日。

诸侯的崛起

平王东迁是靠诸侯的力量实现的，其中晋、郑两国出力尤大，郑武公因此成为王室卿士。武公死后，郑庄公承袭卿士之职，执掌王室事务。平王欲分政于虢公，庄公不满，平王惧怕庄公，于是与郑交换人质以信盟。由此周、郑之间的君臣关系已变成平等国家间的关系，庄公掌握了王室权力。

嵌金银卷云纹青铜鼎
鼎是周礼中最重要的礼器，是国家权力的象征。诸侯违反礼制铸鼎标志着维系周朝命脉的礼制已经逐步走向衰亡，新兴的政治体制即将出现。



秦公簋
秦国国君所用的簋并不比东周王室的逊色，由此证实东周贵族的衰落。



(公元前760年) 东周的统一

西周灭亡后，周平王继位。与此同时，虢公翰也拥立王子余臣为王。周王室出现了“二王并立”的局面。平王得到郑、晋、秦、卫等诸侯国的拥护，被认作是周王室的正统，余臣则相对孤立。公元前760年，晋文侯帮助周平王攻杀余臣，周王室重新统一。

东周王城复原图

- ①王宫
- ②殿堂：周王朝会群臣诸侯的地方
- ③宗庙：祭祀祖先的地方
- ④社稷神坛：是国王登基典礼和祭祀神灵之处
- ⑤城门

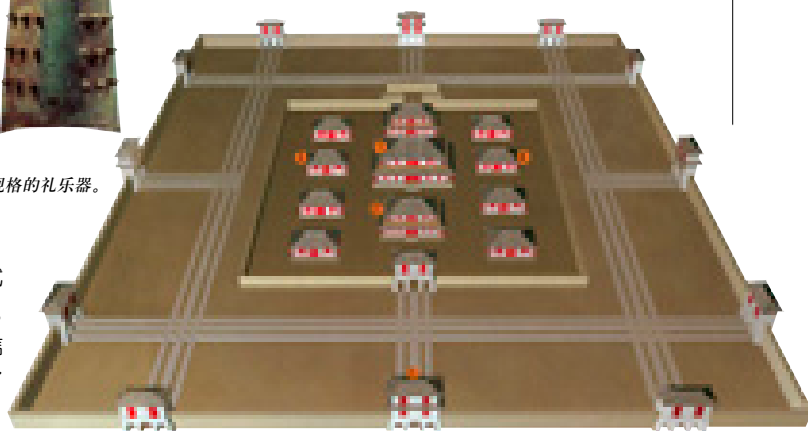

青铜编钟

编钟是礼制大典中的重要乐器，郑庄公即享有一套天子规格的礼乐器。

(公元前760~前256年) 弱肉强食的时代

周王室衰落后，强势的诸侯开始了一系列的争夺发号施令权力的战争，大国不断地攻打弱小的国家。在春秋时期发生的颇具规模的战争达480多次。诸侯争霸使得整个国家兵连祸接，没有宁日，这使得日后奴隶们反抗奴隶主的斗争日益高涨，动摇了奴隶主贵族的统治基础。



被争夺的青铜礼器
在兼并战争中，战胜国不仅掠夺人口、财富，还掠夺都城象征权力的青铜礼器。

(公元前720~前256年) 诸侯争霸时代

公元前720年，周平王死后，周桓王即位。桓王对郑庄公实行强硬政策，削弱其对王室的控制，免去其卿士之职，庄公也不再朝见周王。公元前707年，周桓王率陈、蔡、卫等国军队讨伐郑国，郑派兵抵抗，两军战于繻葛，王师大败，周王被射中肩膀。繻葛之战天子威严一落千丈，诸侯争霸时代正式到来。

春秋时期武士的形像



葵丘之盟
齐桓公通过葵丘之盟正式确立了春秋时的霸主地位。

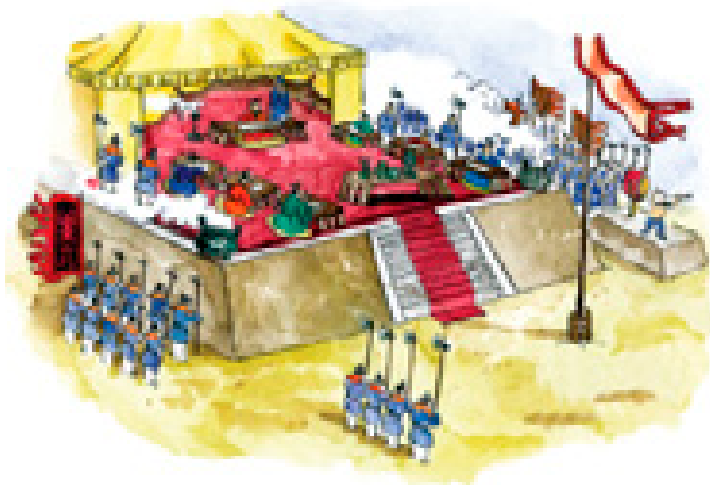

王命征讨的年代

诸侯们开始争夺霸权时，都有所顾忌，他们常常打着周王的旗帜来争当霸主，“挟天子以令诸侯”。最先使用这一旗号的是郑庄公，公元前713年，郑庄公借口宋国没有朝见周天子，以“王命讨之”，大败宋军。郑庄公“以王命讨之”，是诸侯借周天子之名进行争战的开始。



陆军攻战场面
东周时代一个铜壶上的攻战场面，表现了一场攻战场面。

齐桓公问鼎中原

春秋时期首先称霸的诸侯是齐桓公。齐桓公进行改革，国势日益强盛，他打败了山戎，保卫了燕国。后又救邢，救卫，齐桓公的威信大增。公元前651年，齐桓公在葵丘（今河南考城东南）大会诸侯，参加会盟的有齐、鲁、宋、卫、郑、许、曹等国的国君，周天子也派代表参加。从此齐桓公成为霸主，得以挟天子以令诸侯。

晋楚争霸

齐桓公死后，楚国崛起，但同时晋国也勃兴起来，晋文公也想争当霸主。这时周襄王被狄人赶跑，流落在外。晋文公认为是“取威定霸”的好机会，便约会诸侯，把襄公送回王都，抓到了“尊王”的旗帜。公元前632年晋楚两军在城濮大战，晋军打败了楚军。战后，晋文公在践土会盟诸侯，周王也来参加，册命晋文公为“侯伯”。

春秋五霸

春秋五霸指春秋时代的五个国君，有人认为是指齐桓公、晋文公、秦穆公、宋襄公、楚庄王。另一说法认为五霸是指齐桓公、晋文公、楚庄王、吴王阖闾、越王勾践。

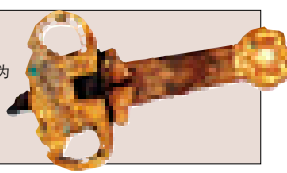

(约公元前 650~前 256 年)

春秋的赋税改革

随着经济的发展，东周出现了由私人经营的私田。私田一开始不向国家纳税。可是公家（诸侯）却由于公田的歉收或荒芜，经济日益困难，于是，出现了“私肥于公”的现象。各诸侯为了扩大税源，增加财政收入，先后进行了赋税制度的改革，最早进行改革的是齐国和晋国。稍后，鲁国于公元前594年也进行了改革，改革在一定时期中扩大了诸侯们的税源，充实了府库；可是，各国实际放弃了实行已久的井田制度，承认了土地私人占有制，这就加速了井田制的瓦解过程。

田税的诞生

我国最早的田税是春秋时期鲁国实行的“初税亩”。据《春秋》记载，鲁宣公十五年，列国中的鲁国首先实行初税亩，这是鲁国为了解决面临的井田制度的危机，也为了增加剥削收入壮大鲁国的经济、军事力量，以对付齐国的严重威胁，对征税制度进行的改革。这种税收以征收实物为主，规定不分公田、私田，凡占有土地者均须按亩交纳土地税。井田以外的私田，从此也开始纳税。这是三代以来第一次承认私田的合法性，是个很大的变化。实行“初税亩”反映了土地制度的变化，在当时是一种历史的进步。“初税亩”的出现，标志着我国从奴隶制赋税向封建制赋税转化的开端。



“共屯赤金”圆钱

(约公元前 590~前 221 年)

人才辈出的时代

春秋是人才辈出的时代。诸侯为争霸图强，纷纷打破贵族才能当官的限制，广招治国领军人才。有抱负者不论国家强弱，只要能一展才华，就择主而事。讲究家族血缘关系、任人惟亲的官吏制度被打破，有才华的人活跃于各国政坛。这种任人惟贤的新风气促进了社会的发展，为后来的统一创造了有利条件。

诸侯国内乱的见证

侯马盟书是春秋时期晋国世卿赵鞅同其他卿大夫举行盟誓的文书。盟书内容主要为：每个参与盟誓者都要效忠盟主，一致诛讨已被驱逐的敌对势力，盟誓者要与旧君主断绝关系，不与逃亡国外的旧势力勾结。



燕下都黄金台遗址



荆轲

荆轲刺秦王画像石



铁耜
春秋中晚期农具之一。

银贝币
中山国的货币。

牛形尊
春秋晚期牛已广泛用于农业生产。

(约公元前 590~前 221 年)

封建君臣关系的雏形

春秋时代，各国的君主卿相为了充实自己的政治军事实力，广泛网罗人才，养士之风盛行。食客根据能力的强弱，待遇也有差别。当时的养士崇尚“士为知己者死”的情操。自命“名士”者，甘愿为厚待自己的主人牺牲性命。因此甘当刺客为主人复仇的养士屡见不鲜。养士与主人之间建立起与宗法血缘关系完全不同的隶属关系，这是后世君臣关系的先河。

(约公元前 580~前 306 年)

吴越的仇杀

在中原大国争逐霸权、互斗不息的同时，南方的吴、越、楚三国也展开了殊死的兼并战争。吴国跃登霸主之位，吴王夫差攻破越国，俘虏越王勾践。后来勾践卧薪尝胆，蓄积力量，终报一战之仇，灭吴国，并把夫差的随身武器——吴王夫差矛作为战利品带回越国。然而，越国风光的时代只延续了100年，公元前306年便被复兴的楚国所灭。

铁器的使用

铁器的使用，是春秋时期生产力发展的突出标志。在春秋列国中，齐国是较早使用铁器的国家。早在春秋初年，齐国即以“美金”铸剑戟，以“恶金”铸鉏耜。所谓美金即青铜，恶金即铁。至春秋末期，齐国已经大批使用铁官从事采铁和冶炼，铁工具的使用已是相当普遍了。晋国在春秋时期也使用了铁器。公元前513年，晋国用铁铸了一个刑鼎，铸鼎的铁是作为军赋向民间征收的，可见晋国用铁已经相当普遍了。在春秋晚期，南方的吴、楚等国也都使用了铁器。



铁口木耒
耒是翻土农具，是楚国的遗物。

耨范
用来制造农具耨的铁范。

(约公元前 540~前 403 年)

封建生产关系的萌芽

随着井田制的崩溃和土地私有制的发展，阶级关系也发生了相应的变化。一部分奴隶和平民获得了小块土地的私有权，受着国家赋税和徭役的剥削，事实上成了自耕农。一部分奴隶主贵族把土地划分成许许多多小块，租给奴隶耕种，向租种者征收1/2的地租。这样，租种田地的人就成了封建依附农民，而出租土地的人就转化为封建地主。封建生产关系的萌芽而在奴隶制的胚胎中诞生了。



农民耕种图

吴王夫差矛
春秋时期的铜矛，是吴越兵器中的杰作。



越王勾践剑
这剑虽埋入地下2400多年，但出土时仍寒光四射，锋利无比。

(约公元前 570~前 403 年)

井田制的瓦解

井田制是我国奴隶社会的土地制度，也是其赖以存在的经济基础。春秋时期，由于农业生产力的提高，加速了井田制的瓦解。个体农户有能力耕作，也不再需要集体耕作。一家一户耕作的那块田地逐渐变成私田，成为个体农户。小农经济的发展是瓦解井田制的物质力量，它动摇了奴隶制统治的经济基础。

春米图
春秋广泛使用的是利用杠杆原理制造的春米工具。

加工好的粮食放在罐中，然后放入粮仓
放在春中正在用木杠锤打的粮食

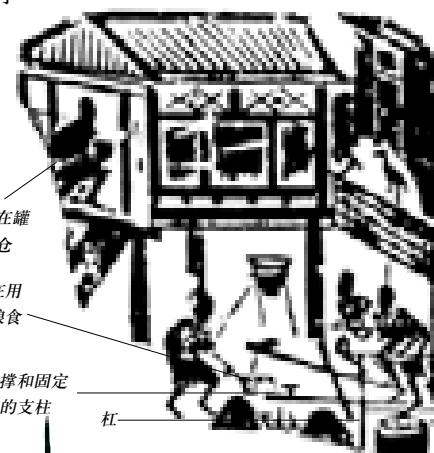

支撑和固定杠的支柱

杠

早期的封建农民

春秋时代记载的“隐民”、“私属徒”、“宾萌”和“族属”就是带有封建依附性质的农民，是封建生产关系的产物。“宾萌”是指外来的依附农民，而“隐民”和“私属徒”是指依附于地主之家的隐蔽户口，他们有少量的生产资料和生活资料，可获取一部分收获物归自己享用，这就提高了他们对劳动的兴趣。说明封建制和奴隶制相比较，在当时是能够适应生产力发展要求的。

铜镰

用来收割庄稼的农具，是每家农户必备的农具之一。

双蛇三轮盘
这是吴越地区贵族使用的盥洗器，属于官营手工业的产品。



(约公元前 5 世纪) 商人阶层的诞生

商周时代，中国已有专门的商业与商人。但在春秋早期，商人地位很低。当时齐国将国人分为士、农、工、商四个阶层，商人是最底层。各个阶层家传其业，不得杂处，不许通婚。春秋晚期在商业发达的都市中，商人急剧增加，一些商业世家和商人群体形成强大的势力，完全打破了旧有的等级观念，商人的社会地位显著提高。商人在地位提高后，开始参与政治，一些大商人甚至可以用其巨额财富左右政治局势。越国的范蠡、秦国的吕不韦等，不仅富甲一方，而且身居高位，他们是可与诸侯分庭抗礼的风云人物。

重商风气盛行

商周时代，以血缘宗族为核心的社会等级制度，决定了富与贵是密不可分的。春秋时代，礼崩乐坏，商业发展，商人活跃起来，他们虽然不一定具有很高的政治地位，但是他们具有巨额财富和一定的社会地位。在商人地位转变的刺激下，社会风气和价值观念发生突变，形成了浓厚的好货趋利之风。人们认为“用贫求富，农不如工，工不如商”，因此出现了弃农经商的潮流。商业的发展也带来官营手工业和私人手工业的兴起。



春秋时的商业税
市税：在市场上买卖货物时征收的营业税。
关税：商人的货物过关卡时征收的税。
屋基税：商人为租用的市场摊位所交的税。

(约公元前 520~前 403 年) 手工业的发展

春秋时的手工业和商业得到了很大的发展，出现了一批新兴的手工业，如冶铁业和煮盐业。冶铁业是当时手工业中最重要的部门；煮盐业以齐国和燕国最发达。为了加强对手工业的管理，有的国家还专门设置盐官和铁官。由于社会的需求增加，过去官府垄断的工商业已不能满足社会的需要，于是“工商食官”的格局被打破了，在官府手工业之外，出现了私营手工业和独立个体手工业。



青釉弦纹杯
这是吴越地区生产的原始瓷器，用来盛水。江南陶瓷业逐步发展起来，多以民间日常用器为主，是重要商品之一。

镶嵌菱纹带钩
春秋时期贵族佩带的带钩。图案规整精细，是战国官营手工业产品的典范。



秦量
这是秦国制造的 1 升和 1/10 升的定型量器。

天平与砝码



刀币
主要流通于齐、赵、燕三国的部分地区。由古代的刀演变而来。



(约公元前 520~前 403 年) 都市的初现

城市的大量兴建始于西周。到春秋时期，城市开始出现商业活动。各国都城都设有多处颇具规模的市场，卿大夫的领邑也设有市场，上至王侯贵族，下至平民百姓，都可以在此进行商品交易。此时已经完全打破工商和市场各自独立的界限，珠玉珍宝、铜铁兵器，甚至钟鼎礼器等都在市场出售。城市居民中，工商业者占有较大比重。

(公元前 5 世纪) “清静无为”的道家

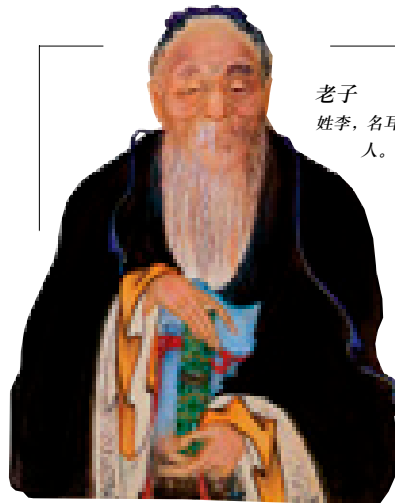

老子
姓李，名耳，又称老聃。春秋末年楚国人。道家学派的创始人。

老子创立了道家学派。道家主张“无为而治”，认为只要统治者“无为”、“好静”，一切顺其自然，不干涉人民的生活，社会自然安定，人民生活自然会好。老子理想中“无为而治”的社会是“小国寡民”。他主张“甘其食，美其服，安其居，乐其俗。邻国相望，鸡犬之声相闻，民至老死不相往来。”老子的政治思想是消极的，但也表明老子对战乱的不满，渴望社会安定，人民安居乐业，反映了当时人民的美好愿望。

安居乐业，反映了当时人民的美好愿望。

(约公元前 510~前 403 年) 春秋的教育制度

西周时代，学校教育被贵族控制，称为官学，它以传播礼乐为宗旨。春秋时代，大批士人流落民间，讲课授徒，学术开始扩散。当时，诸侯争霸，需要大量人才。私人办学满足了统治者对人才的需要，因此，私学得以迅速发展。



孔门弟子画像砖

漆棺上的羽人图
表现了道家宣扬的羽化升仙思想。

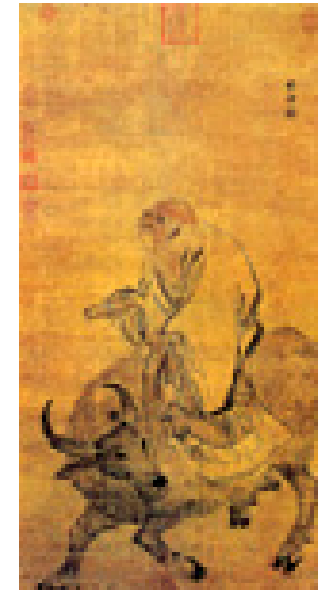

老子骑牛图

私学的产生，是教育史上的一次重大改革，从而带来了春秋战国时期文化的繁荣。

私学的兴起

春秋时期私学的创办者如孔子、墨子等，多为声望崇高的学术大师，他们自由讲学，教学方法和内容自成一家，各具特色；私学成为各学派论坛的基地，学术大师向门徒传授自己的学术观点和政治主张，并通过他们广为传播，扩大学派的影响。思想家与教育家合二为一，是私学的一大特征。

私家撰史风行

春秋战国私学的兴起，突破了王侯贵族对文化的垄断。修撰国史受到普遍重视，私人讲学和撰写史籍结合起来，出现了最早的一批由私人撰写的历史著作。当时“以史为鉴”的观点相当流行，有多种体裁的历史著作涌现出来。



春秋时孔子讲学图

(约公元前 500~前 479 年) “克己复礼”的儒术

孔子是儒家学派的创始人。他面对“礼崩乐坏”的严酷现实，提出恢复“礼治”的政治主张。“礼”，就是周礼，即是西周的礼乐制度。孔子认为实现“礼治”必须提倡“仁”。“仁”的内容很广泛。“仁”和“礼”是孔子思想的核心。这也是儒家学派的核心思想。孔子创立的儒学对中国两千多年的文化发展产生了重大影响，在世界文化史上占有极为重要的地位。

孔子创立的儒学对中国两千多年的文化发展产生了重大影响，在世界文化史上占有极为重要的地位。

孔子
孔子名丘，字仲尼。春秋末鲁国陬邑人。儒家学派创始人。



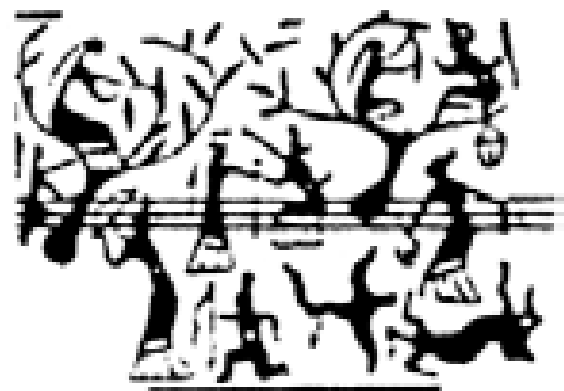

劳动中的奴隶

(约公元前 480~前 403 年)

奴隶制的瓦解

春秋时期腐朽的奴隶制已成为束缚生产力的桎梏。奴隶主贵族的统治越是临近末日，对奴隶和平民的剥削和压迫越是厉害。奴隶和平民无法忍受奴隶主贵族的剥削和压迫，被迫起来反抗。他们采取“逃亡”、“民溃”和“暴动”等形式展开斗争。春秋时期的奴隶起义和平民暴动，从根本上瓦解了奴隶主贵族的统治，推动了奴隶制向封建制的快速转变。

役人暴动

“民溃”是指奴隶或平民因忍受不了统治者的兵役力役的压榨而大规模的溃逃或暴动。春秋末期，陈国的贵族庆氏强征庶民筑城，激起了“役人”的无比愤怒，他们联合起来，分头杀掉了监督他们的大小贵族头目，又杀死双手沾满民众鲜血的监工。这次“役人”暴动严重打击了奴隶主贵族的统治。

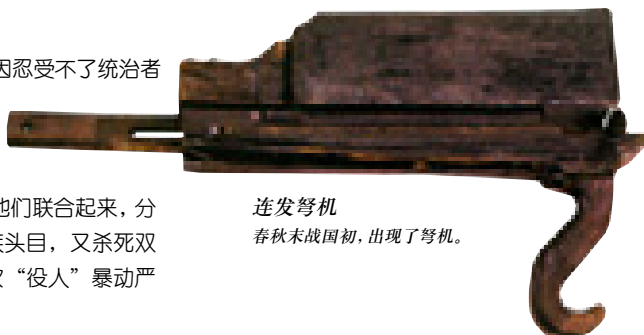

连发弩机
春秋末战国初，出现了弩机。



黄玉人头像
春秋末期奴隶的形象。

(约公元前 460~前 403 年)

兵役制的改革

春秋早期，诸侯国的兵役制度依然承袭西周旧制，征兵的主要对象是居住在城中的国人。晋国最早打破旧制，建立了一支由野人组成的军队，使晋国的军事力量迅速强大，这标志着新兵役制度的出现。此后各诸侯国都开始从野人或平民中征兵。他们比出身于贵族的国人更加勇猛善战，大大提高了军队的战斗力。

(约公元前 460 年)

世兵制的设立

春秋晚期，齐国在国人中选拔身体健壮和熟读兵法者，终身服兵役。他们与手工业者、商人等分区居住，世代相传，是为世兵制之始。这些人大多数原来具有“士”的身分，因而成为武士，形成武士阶层；此后野人中一些优秀人才亦被选拔终身服兵役，成为武士阶层的一分子。



云梯
用来帮助攻城部队迅速攀登的工具。



临车
用来观察城中敌情，发射箭矢掩护攻城人员攀登城墙的高架战车。



异形戟
战场指挥或仪仗典礼的用器。

文武官职的分离

春秋以前，周王室以及各诸侯国的各级官员文武不分。官吏平时管理政务，战时统兵作战。春秋时代，新兴统治者为了及时准确地掌握战场主动权，将文职与武职分离。负责文职的卿相和负责武职的将军都由国君亲自任免。



宋公繇戈

燕王职戈

(公元前 5 世纪)

兵种单一的时代

春秋时期诸侯争霸的战场主要在黄河流域的中原地区，这里地势开阔平坦，适宜车战。在当时作战仍以车兵为主。制造战车的技术因各国经济发展和铁器普及，进步很快，产量激增。春秋晚期大国的常备战车都达到数千乘。适应大规模车战的战略战术和兵法阵形也相当成熟。

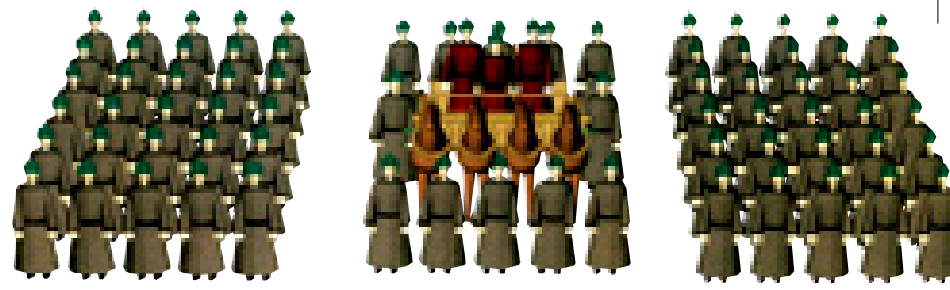

战国时战车阵形示意图



矛刃车轡
车轴两端装有矛刃。战车在行进时，矛刃可杀伤敌方的马腿和步兵腿。

攻防兼备的战车

春秋是车战盛行的时代，战车是军队的核心。根据实战需要发明的不同功能的战车出现在战场上。车战时，双方战车交错，车兵交手格斗，战车配备的武器越长越有优势。这时的长兵器有戈、戟、矛等，有些长达3米多，兼具勾啄和刺击等功能，杀伤力很强。



镶嵌金银兽首形装饰
魏国的车马饰件。春秋战国的车马饰件非常讲究，贵族多用金银镶嵌，争相攀比。

(约公元前 450~前 403 年)

新乐的兴起

春秋时期，众多诸侯国的民间悄然兴起一种生气勃勃的音乐——新乐。新乐本质上是一种真性流露、热情奔放的民间音乐，它与呆滞森严的雅乐形成鲜明对比，以致于许多王室贵族都对新乐格外欣赏。新乐的兴起是中国先秦音乐发展的重要现象，也是春秋时期文化下移的巨变中音乐领域里的重大转折。



十弦琴
春秋时期诸侯国宫廷小型乐队使用的乐器。

新乐器的出现

随着新乐的日益发展，这时的乐器种类增多，依据其制作材料，可分为金、石、土、革、丝、木、匏、竹等八音。金主要是指青铜乐器；石主要是指各种石、玉磬；土指陶埙等；革主要通过蒙以皮膜发声的鼓类等。新乐的演奏从旧日单一的敲击乐转变为敲击、弹拨、吹奏三种乐器的合奏。



虎座鸟架鼓
鼓是祭祀仪式中的重要法器，有控制音乐节奏的作用。

十二律的出现

春秋时代，乐律学的空前成就。主要表现在十二律体系的建立。十二律相当于现代音乐的十二个调。在建立十二律体系中，形成了五声音阶和十二律的计算方法。



(约公元前 450~前 403 年)

祭祀舞蹈的出现

春秋时代，由原始图腾崇拜和万物有灵观念所产生的各种宗教巫祝歌舞即在统治者的祭祀礼仪中表演，同时也传播于民间，成为民间祭祀舞蹈。每逢重大节日庆典等重要活动，人们就会举行祭祀仪式，表演祭祀舞蹈。由于各诸侯国地域有别、风俗各异，民间祭祀的形式、风格和流传发展状况也就形成了各自不同的特点。



编磬
编磬与编钟一样，都是乐器。

(公元前5世纪) 新兴势力的崛起

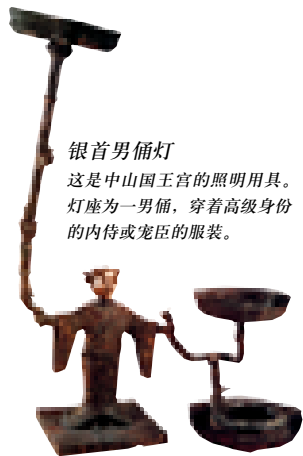

银首男俑灯
这是中山国王宫的照明用具。
灯座为一男俑，穿着高级身份的
内侍或宠臣的服装。

春秋晚期，卿、大夫、士等各阶层的政治势力相继登上政治舞台。他们公然对抗诸侯国君，侵夺国家政权，瓜分国土。一时在各诸侯国内形成了众多割据独立的小国，有的卿、大夫甚至取代国君，跃升为诸侯。随后处于贵族阶层最底层的士也逐步崛起，陆续控制了卿、大夫的权力，形成新的实力派。政权的逐级下移，摧垮了西周建立的等级制度。世族世官制的根基被铲除，标志着新的中央集权制即将产生。



桓子孟姜壶
壶颈内有铭文，铭文表明田氏在齐国
专权后，自立为诸侯。

人形双灯
齐国贵族的照明用具。男俑
身穿短衫和长裤。这是地位
低下的士穿的服装。



士的崛起
春秋晚期，士阶层也活跃起来。士受过贵族“六艺”教育，文武兼备。他们或担任诸侯、卿、大夫的家臣，管理政事；或在战时充当下级军官。作为新政权不可缺少的政治力量，他们受到卿、大夫信任，开始参与治理国家，权势越来越大。士不仅足以反抗卿、大夫，甚至威胁到国君的安全。这种政权下移现象表明西周时天子、诸侯、卿、大夫、士的金字塔式统治关系到此彻底崩溃。

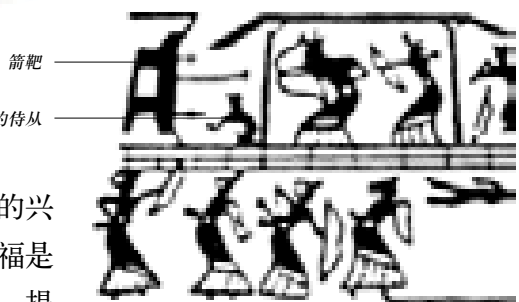

射箭图
射箭是“六艺”中的一项，也是当时士阶层普遍的训练之一。

(公元前5世纪) 国野制度的消亡

西周分封制的重要组成部分是城市与乡村对立的国野制度。至春秋晚期，社会经济的发展及诸侯国内外严重的政治军事冲突，进一步导致国人地位下降，野人社会地位提高。春秋战国时期各国权贵兴起养士的风气，被养之士多来源于地位提高的野人阶层。国、野间界限被打破，两者逐渐合一，国野制度随之消亡。这加速了西周原有分封体制的解体。

(约公元前450~前256年) 重民思想的产生

春秋时期，由于社会经济的发展，科学水平的提高，封建制的兴起，推动了社会思想的发展。人们认为天道与人事有关，吉凶祸福是人造成的。当时许多人都把“民”之向背看作政治斗争成败之本，提出了“抚民”、“亲民”、“安民”、“利民”、“惠民”等主张。总之，以“民为神主”的重民思想的产生，是对天命观的致命打击。



错金银马首形铜鞮饰
战国时魏国用来装在马车
上的装饰物。



晋国钱币

(约公元前438~前221年) 封建社会的萌芽

公元前438年，晋哀公死，晋幽公即位。这时晋国完全衰弱，畏惧权臣，韩、赵、魏于是就瓜分了晋国的土地，只把絳城和曲沃两地留给晋幽公。此后，韩、赵、魏就称为三晋。公元前403年，周威烈王正式册命韩、赵、魏为诸侯。到公元前376年，韩哀侯、赵敬侯、魏武侯联合灭了晋国，瓜分了晋国的全部土地，把晋当时的国君静公废为百姓，晋完全为韩、赵、魏三家所取代。三家分晋标志着中国社会从此进入封建社会的萌芽时期。

(公元前438~前256年) 人才的大流动

从春秋时就已兴起的养士之风到了战国时更加盛行。战国时各诸侯国在争夺和重用人才方面用心至极。当时人才流动频繁，被跨国任用的一流人才往往具有影响一国兴衰的实力。当时异国人士被选作官，得到卿的地位，被称为客卿。他们活跃于政坛，甚至升任相国，具有举足轻重的地位。

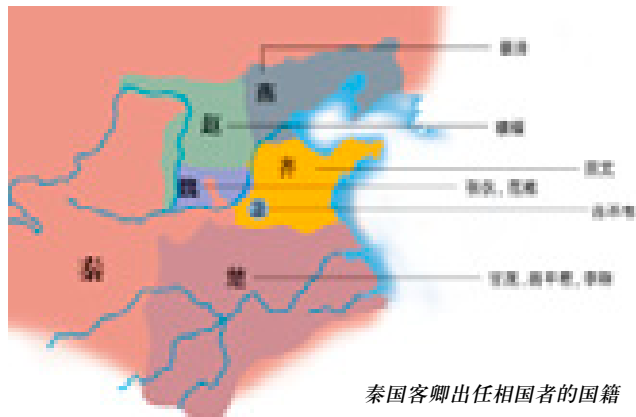

秦国客卿出任相国者的国籍

田氏代齐

齐国原系周室分给功臣姜尚之封邑，在桓公时曾盛极一时。到了春秋、战国之交，姜氏之国亦大权旁落，渐为卿大夫田氏所控。公元前386年，周室册命田和为侯。过了几年齐康公卒，姜氏遂绝其祀，齐国全部为田氏所统治，史称“田氏代齐”。因仅国君易姓，国名未变，故战国时代之齐国往往被称为“田齐”。

“贗六化”方孔圆钱

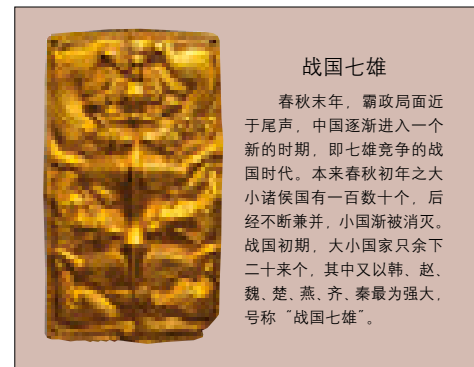

战国七雄

春秋末年，霸政局面近于尾声，中国逐渐进入一个新的时期，即七雄竞争的战国时代。本来春秋初年之大小诸侯国有一百数十个，后经不断兼并，小国渐被消灭。战国初期，大小国家只余下二十来个，其中又以韩、赵、魏、楚、燕、齐、秦最为强大，号称“战国七雄”。

(约公元前430~前377年) 地主阶级的夺权斗争

从春秋末期到战国初年，随着封建生产关系的形成，地主阶级也登上了政治舞台，他们在广大奴隶、平民摧毁奴隶制的基础上，又利用人民大众的力量，向以国君为代表的奴隶主贵族展开了夺权斗争。



公孙罍壶
公孙罍在公元前545年参与
齐国倒姜氏的政变，上台执政，
显赫一时。

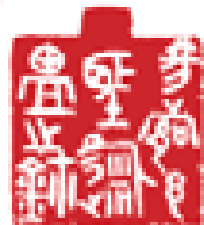

阳都邑圣盟之玺印文

(约公元前430~前256年) 游侠之风盛行

游侠在战国时期特殊的历史背景下应运而生。他们源出于士阶层，代表当时一群具有侠客气质的人，而不属于某种社会集团。游侠大都抱着助人为乐的信念，济贫扶困，舍己救人。他们追求公正，却蔑视法律，不受社会约束，鄙薄公认的行为规范，只承认自己认可的道德准则，表现得与众不同。



大府铜玺印文
各国变法运动的主体之一是整顿经济秩序。这印文是楚国大府办理公务的宝印。



舍己救人的游侠形象
手持盾牌，腰挂长剑，身着曲裾深衣。

(约公元前420~前221年) 改革变法的时代

西周所定的严格的宗法制度和社会等级，在春秋时期被打破，社会关系日趋复杂。战国早期，各国新兴统治者为了巩固政权、增强国力，锐意进行社会改革，推行各种新政策。各地人才倾力呈献富国强兵之策，变法运动风起云涌般展开，其成果对各国的发展都起到极其深远的影响。

(约公元前 420~前 221 年)

政治体制的调整

整顿和完善国家的政治体制,制订有效的经济政策,是富国强兵的根本。战国早期,七大强国都先后推行变法。各国变法内容不尽相同,大致包括:通过整顿户籍、增加税收、稳定物价等手段,保持国库收入充盈和社会安定;针对强兵的需要,建立赏罚制度,严明军纪;以法治国等。各国变法的程度不同,效果也不同。原本很强大的国家,由于旧贵族的阻挠,变法不彻底,日趋衰落。而有的国家一意变法,例如秦国,变法后日趋富强。



陈纯釜
战国时齐国安陵左关使用的量器。



云兽纹青玉璜
战国时魏国礼器,显示了魏贵族生活的奢华。

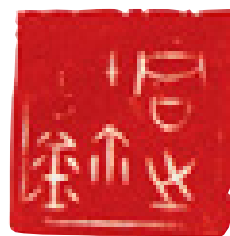

君之信玺印文
战国时国君都有印玺,这是中央集权加强的标志。

(约公元前 420~前 396 年)

法治制度的雏形

魏文侯时,礼贤下士,任用李悝为相,推行变法。变法的内容包括提倡勤劳耕作,使用平余法调剂粮价,削弱世卿世禄制等等。李悝又撰写了《法经》。《法经》是我国第一部比较系统的地主阶级法典,奠定了我国封建社会法制基础。李悝的变法使魏国地主政权逐渐巩固,成为战国前期最强大的国家。



魏国钱币

(约公元前 382~前 381 年)

冲击旧贵族的吴起改革

约公元前 382 年,楚悼王任命吴起为令尹,主持变法。规定凡封君的子孙已传到三代以上的,收回爵禄;疏远的公族,一律废除公族籍,令他们到地广人稀之地垦荒;裁减“不急”、“无能”、“无用”之官,节约开支,奖励军功。吴起变法使楚国国力一度强盛,但吴起的变法侵犯了旧贵族的特权,遭到他们的强烈反抗。所以楚悼王一死,他们便联合起来杀害了吴起。吴起的新法也被废除。

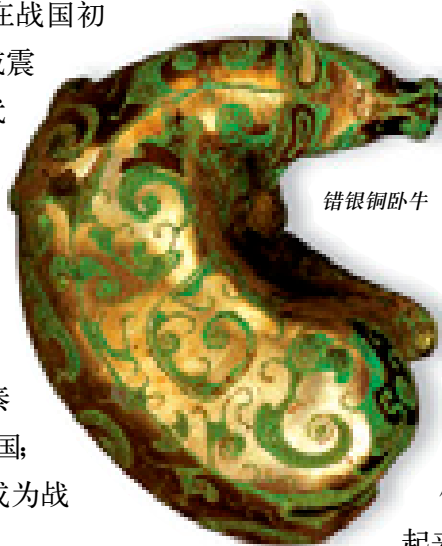

错银铜卧牛

(约公元前 410~前 342 年)

魏国独霸中原

魏国在经过李悝的变法后,经济得到了很大的发展,使魏国在战国初期首先“强匡天下,威震四邻”。魏文侯死后,武侯继承了魏国的霸业。终文侯、武侯两世,魏灭了中山国;向西侵入秦国,占有了河西地区,派李悝、吴起守西河、上郡,一再挫败秦国的进攻;向东屡败齐国;往南伐楚。魏国因此成为战国前期的霸主。



锦纹铜戈
战国时楚国的兵器,它属于某一高级军官所有。

(约公元前 356~前 338 年)

商鞅变法

在各国变法运动中,秦国的商鞅变法最成功。他在秦国担任高级职位长达 21 年,制订并推行新法,使秦国一跃成为富强的大国。由于他功绩卓越,被封赐 15 个邑。统一度量衡制是商鞅变法的重要内容。商鞅制订了秦国统一的度量衡制,并颁布为法律予以执行。这个制度对于秦国征收赋税、管理国家粮库极其重要。



商鞅方升
商鞅在秦国制订了统一的度量衡标准。

合纵连横

合纵连横反映了战国后半期齐、秦两强对峙时期封建兼并战争的基本形势。合纵是以齐为中心,众弱国联合,阻止秦国进行兼并的策略;连横是秦国迫使其它六国分别服从它并帮助它进行兼并的策略。当时合纵连横学说的代表分别是苏秦、张仪。



战国形势图

县制的尝试

商鞅把秦国划分为 31 个县(一作 41 县),每县设县令和县丞。县令是全县最高地方长官,掌管一县的政务,县丞是他的助手。他们均由国君任免,必须对国君负责。这与奴隶社会的世卿世禄制完全不同,是封建性质的行政机构。

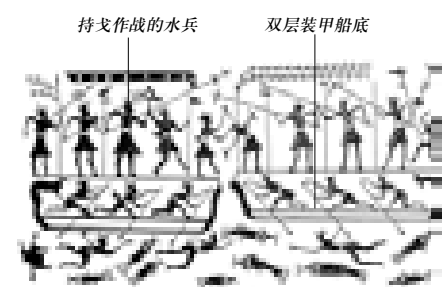

战国军队交战图

商鞅变法

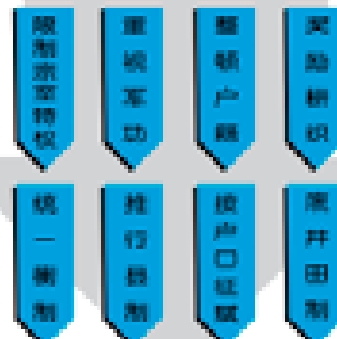

秦国富强

统一天下

(约公元前 403~前 221 年)

封建制度的确立

战国时期各国的变法是一场地主阶级的政治改革,前后经历了一百多年,经过长期、曲折和反复的斗争,地主阶级专政终于代替奴隶主贵族的专政,新的封建制度确立了。这是历史的进步。但由于它是以一种剥削制度代替另一种剥削制度,所以广大劳动者刚摆脱了奴隶制的枷锁,又被套上了新的封建制度的枷锁。



鞶鞿
这件青铜乐器上记载齐侯封鲍叔的事件。封邑制在春秋时期还存在,到战国晚期逐渐出现俸禄制,形成封邑与俸禄并存局面。

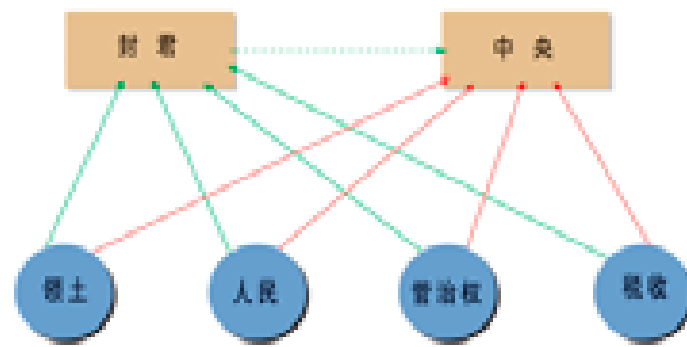

分封制与郡县制的关系

分封制的隶属关系
税收部分上贡中央
郡县制的隶属关系



战国形势
战国时代的形势是:楚在南,赵在北,燕在东北,齐在东,秦在西,韩、魏在中间。在这七个大国中,沿黄河流域从西到东的三个大国——秦、魏、齐在前期具有左右局势的力量。

政治改革的内容

战国时,各国变法内容不尽相同,大致包括:通过整顿户籍,增加税收、稳定物价等手段,保持国库收入充盈和社会安定;针对强兵的需要,建立赏罚制度,严明军纪;以法治国,选贤举能,建立官吏选拔制度;注重地尽其利,提高农业产量。这些措施从根本上动摇了奴隶制,最终确立了封建制度。

(公元前4世纪) 齐魏共主天下

公元前354年，魏惠王联合宋、卫伐赵，并于次年攻破了赵都邯郸。赵国向齐国求救。齐威王以孙臧为军师。孙臧使用了“围魏救赵”的战术，引兵攻打魏都大梁(今河南开封)，然后在魏军回军救大梁的途中，趁其疲惫于桂陵进行截击，大败魏军。桂陵之战是魏国由盛转衰的转折点。尽管在桂陵之战后，魏惠王凭借文侯奠定的雄厚基业，一度在襄陵打败了齐、宋、卫联军，稍稍挽回一些颓势，但齐国在桂陵之战后，声威大振，逐渐取代魏国，成为中原诸侯中最强大的国家。由此形成了齐、魏共主天下的局势。



魏国编钟
魏是战国早期的强国，从这套华丽的编钟就可见一斑。

魏国势力的鼎盛

公元前344年，魏惠王自立为王，并于同年召集“逢泽(今河南开封市南)之会”。宋、卫、郕、鲁、秦五国参加了会盟，会后惠王率诸侯朝见周天子。逢泽之会象征着魏国的势力达到了顶峰。

山东武梁祠足蹬弩施放图
弩的拉力以弓弦拉动重量来计算，魏国武士有“十二石之弩”，即它的弓弦可拉动十二石的重量。

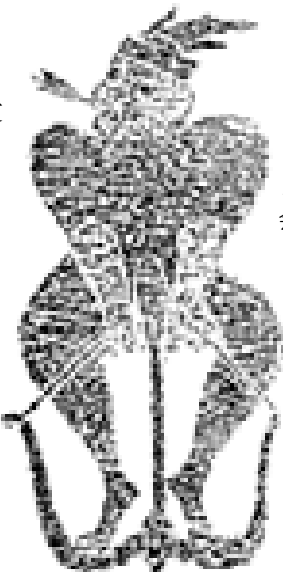

短箭

(公元前4世纪) 齐的崛起

公元前342年，魏攻韩，齐成王派田忌、孙臧率军救韩。魏惠王派将军庞涓、太子申以10万大军迎战。孙臧采用了退军减灶、诱敌深入的战术。魏军中计，于马陵(今山东范县西南)进入齐军包围圈。“齐军万弩齐发”，魏军大溃，庞涓自杀。齐军乘胜进击，消灭魏军主力，俘虏主将太子申，使魏国遭受沉重打击。齐在马陵之战后国势更强，后来宣王、湣王继承父祖之业，保持了东方强国的地位。而魏自马陵战后，次年又败于秦，魏国从此一蹶不振。魏二败于齐，再加上与韩、赵斗争，国力大为削弱，这就为西方秦国的东进造成了有利的机会。



各国称王的示意图



蛇首形

镶嵌云纹承弓器
战国时期贵族使用的弩机配件。

五国相王

公元前334年，魏惠王率领韩国和一些小国到徐州(今山东滕县东南)朝见齐威王，尊齐为王。齐威王不敢独自称王，于是也承认魏的王号，史称“会徐州相王”。公元前323年，魏将公孙衍发起魏与韩、赵、燕、中山五国相王活动。五国相王前后，所有重要的诸侯国都相继称王了。五国相王目的是和秦国对抗，反映了当时外交斗争的尖锐。

(公元前4世纪) 齐国攻燕

燕王哙效仿远古圣王禅让之制，把王位让给他的宰相子之。此举引起国内贵族的反对和齐的干涉。公元前314年，齐宣王率军攻燕，仅用50天就攻下燕都，杀燕王哙，醢子之。齐军攻燕破坏了各国间的均势，引起各国不安，而齐军在燕过于残暴，导致燕人反抗，齐军只好撤退。



陈侯因咨戈
战国时齐威王使用的兵器。



燕国钢剑

金属货币的普及

战国时期，金属货币成为商业领域流通的主体，流通量剧增。各国铸币形制多样，各具地域特征，商业贸易带有明显的地域性。一些国家的钱币也在与邻国的交界处流通，边境贸易十分活跃。



(公元前369~前286年) 道家的发展



庄子
庄子名周，宋国蒙人。战国时期道家学派著名代表人物。

道家在战国时的代表人物是庄子，他发扬并光大了道家。庄子认为“道”集于客观事物而存在，是一种超感觉的精神性的东西，是产生世界万物的本源；又认为我就是“道”，“道”就是我，“天地与我并生，而万物与我为一生”。这是一种主观唯心主义。庄子还提出了一套相对主义的理论，认为谁是谁非没有客观标准，是与非是相对的。

秦的崛起

秦国自商鞅变法后，一跃成为七国中实力最强的国家，于是向东扩展势力，先是打败了三晋，割取魏在河西的全部土地。后又向西、南、北扩充疆土，到公元前4世纪末，其疆土已与楚国接近。

(约公元前312年) 秦楚相争

秦、齐形成对峙局面，南方大国楚国就成了双方争取的对象，最初楚与齐结盟抗秦。秦派张仪入楚，许诺给六百里土地，劝楚绝齐从秦，楚怀王为利所动，与齐绝裂。之后秦国食言，楚怀王大怒，于公元前312年发兵攻秦。秦于丹阳(今河南丹水北岸)大败楚军，占领了楚的汉中，打通汉中与巴蜀的通道，从此秦排除了楚的威胁，更加强大起来。



镶嵌卷云纹羊首车轡
秦国的车轡。这种羊首装饰是战车的标志。



铜贝币
这是楚国流通时间较长的货币。

战马
战国赵王陵的随葬品。



(约公元前228年) 骑兵的诞生

赵武灵王(前325~前299在位)时改革兵制，“胡服骑射”，建置骑兵。赵国因此强盛起来。以后各国都建有骑兵队伍。骑兵机动性强，在战争中担任侦察、突袭、追击、迂回、包围等作战任务，成为重要的兵种。

(约公元前288年) 齐、秦称帝

楚衰之后，秦、齐成为东西二强。当时主要的诸侯国都已称王，秦昭襄王为了抬高自己，同时也为了打击邻国，离间齐国与东方各国的关系，于公元前288年约合齐王同时称帝，是为东帝与西帝。不久，齐王接受苏秦的合纵计策，与各国达成去帝号而攻秦的协议。齐去帝号复称王，秦昭襄王也随之取消了帝号。

青铜长剑
战国时秦国兵器，实用而锋利，足见秦国军力的强大。



风衔斤銜首
齐国贵族墓中出土的长兵器。



浪漫主义的先河

屈原是浪漫主义诗人的杰出代表，他所开创的诗体——楚辞，开了浪漫主义的先河，后人将《诗经》与《楚辞》并称为“风、骚”。

(公元前 316~前 289 年)

孔孟之道

战国时期儒家的主要代表人物是孟子。孟子认识到人民的力量不可轻视，说：“民为贵，社稷次之，君为轻。”他主张实行“仁政”，一是恢复井田；二是“省刑罚，薄赋敛”，让人民都能过上“乐岁终身饱，凶年免于死亡”的小康生活。孟子还宣扬性善论，人生下来就有仁、义、礼、智等善性。他还认为“小人”是劳力者，“君子”是劳心者，“劳心者治人，劳力者治于人”，是天经地义的。后人将孟子称为亚圣，将儒家称为“孔孟之道”。

孟子
孟子名轲，邹人。《孟子》一书记载了他的言论和思想。



(公元前 313~前 238 年)

性恶论的出现

《六家文选》书影
内有儒学经典。

儒家的另一个代表人物是荀子。荀子是古代唯物主义思想家。他提出了“天人相分论”，认为自然现象与社会现象、天与人应区别开来。尤其可贵的是，他强调人在认识自然、改造自然过程中的主观能动作用。荀子主张“礼治”，这是其政治思想的核心，而法是为封建等级制度提供合法的法律依据，两者是相辅相成的。荀子主张性恶论，认为人生而性恶，但可后天改正。



墨子讲学图

(公元前 3 世纪)

正名辨义的名家

名家，就是辩论名实问题的学派。名实问题，是概念与事实的关系问题。春秋战国时期是社会制度发生重大变革的时期，新旧事物交替过程中出现了名实不符的情况，名家提出要根据新的“实”来慎重地重新定名，这反映了社会变革的客观要求。其主要代表人物有惠施和公孙龙。

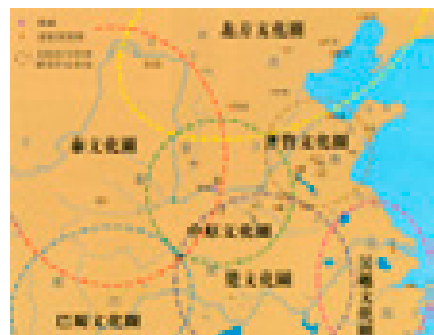

春秋战国文化主区的分布



荀子
荀子名况，字卿。战国后期赵国人。著有《荀子》。



《荀子》书影

(公元前 4~前 3 世纪)

兼爱的墨家

墨家学派的创始人是墨子。“兼爱”和“非攻”是墨家学说的主旨。他要求人们“兼相爱、交相利”，反对不义的掠夺战争。他主张“尚贤”，即选举贤能的人做国君和各级官吏，反对王公大人依靠亲属关系取得富贵，他还主张“薄葬”、“节用”，反对贵族的铺张浪费。

毕同的名家学派

惠施又称惠子，是战国中期宋人。他主张合同异，认为事物存在着对立的两极，如今和昔、大和小、生和死等，它们都有共同之处，又各自有其特性，即所谓“万物毕同毕异”。这个观点包含有辩证的因素。但他依据同异的相对性，又得出了万物完全相同（“毕同”）的结论，这是错误的。



鸟兽龙纹壶
这是晋国贵族的礼器。壶上刻有人面鸟身的神祇，是主宰山川的自然神。表现了在自然神主宰下的世间万象。

白马非马

公孙龙写的《白马论》，提出了“白马非马”的命题，其中包含有一般与个别、共性与个性的辩证法因素。但他只看到个别与一般的差别，并将这种差异绝对化，认为“白马非马”，这就陷入了诡辩论。



(约公元前 3 世纪)

阴阳五行学派

阴阳家，是专讲阴阳五行的学派，以齐国人邹衍为代表。这个学派认为五行的“五”是指金、木、水、火、土五元素。“行”则意味着运动、轮回、作用。总而言之，五元素的作用、循环均属于五行。他们还认为土、木、金、火、水五行就是五德，历史上的每个朝代代表其中一德，按照五行相胜次序(如木胜土、金胜木、火胜金、水胜火、土胜水)互相更替，周而复始。这是一种历史循环论。



甘旂银匣
战国东周王室用器。阴阳家认为周是火德，而秦为水德，所以秦灭周是合乎天理的。

(公元前 4~前 3 世纪)

尚武的兵家

兵家，是专门研究军事学说的学派，战国时期的主要代表人物是孙臧。他是战国中期齐国人，孙武的后代。齐威王时任军师，曾成功地指挥过桂陵之战和马陵之战，大败魏军。他继承和发扬了孙武的军事思想，著有《孙臧兵法》，后失传，1972年在山东临沂银雀山汉墓中发现了此书。

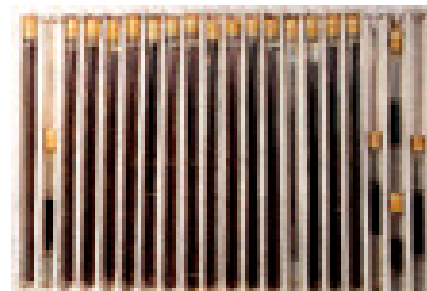

《孙臧兵法》竹简
《孙臧兵法》是齐国军事家孙臧战法、行军经验的总结。

虎符的出现

虎符最早出现于战国时期，当时采用铜制的虎形作为中央发给地方官或驻军首领的调兵凭证，称为虎符。虎符分为两半，右半存于朝廷，左半发给统兵将帅或地方长官，并且从来都是专符专用，一地一符，不可能用一个兵符调动两个地方的军队，调兵时需要两半吻合，才能生效。



战国楚国的铜虎符

明本老子《道德经》书影

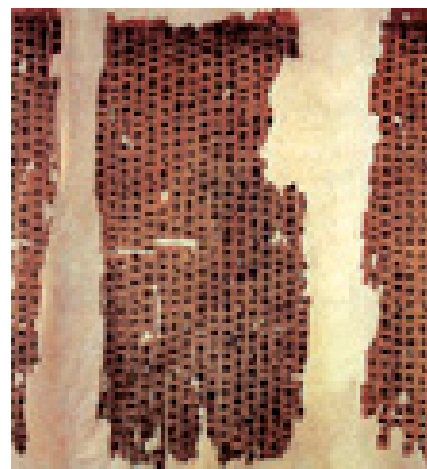

《春秋事语》帛书
春秋战国历史大变动在思想界的反映是“百家争鸣”局面的形成，这是记录历史大变动的帛书。

(约公元前 3 世纪)

道学的新发展

战国时期道家学派得到了很大的发展，诞生了黄老之术，它假托黄帝和老子的思想，实为道家 and 法家思想结合，并兼采阴阳、儒、墨等诸家观点而成。黄老之术继承并改造了老子“道”的思想。在社会政治领域，黄老之术强调“道生法”，认为君主应“无为而治”，省苛事，薄赋敛，公正无私，通过“无为”而达到“有为”。黄老之术对西汉初年的政治有着很大的影响，在汉初盛极一时。在汉墓中发现的《经法》、《十大经》等著作，是研究黄老学派的重要资料。

思想界的“百家争鸣”

战国文化领域里出现了“百家争鸣”的新局面。春秋以来，私人讲学的兴起，培养了大批知识分子。他们在战国时期社会大变革中从维护本阶级利益出发，聚徒讲学，著书立说，自由争辩，形成了“诸子百家”。诸子百家主要有儒、墨、道、法、名、阴阳等学派。百家争鸣实质上是我国古代各学派因政治思想上的分歧而展开的学术论争。

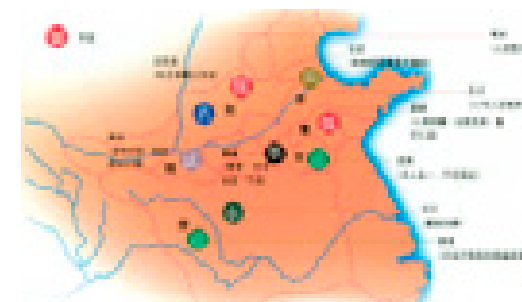

春秋战国著名学者及其学说分布图

神医扁鹊

春秋战国时期，中国古医学得到了巨大的发展，出现了千古名医——扁鹊。扁鹊善于运用针灸、按摩、熨贴、砭石、手术和汤药等多种方法治疗各种病症。他对祖国医学做出了卓越的贡献，被尊称为“中国的医圣”。

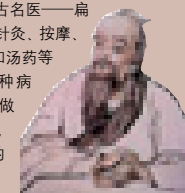

(公元前 234 年)

秦雄霸天下

公元前 286 年，齐灭宋，使各国感到不安。秦便约韩、赵、魏、燕国攻齐，大败齐军。燕国以乐毅为将，趁势攻下齐都临淄，攻占 70 余城。齐王逃至国外，为楚所杀。齐国的强国地位从此一去不复返。由此，秦国开始了东向大发展。



战国时齐国著名卿大夫孙子的官印



临淄故城殉马坑
殉马坑出土殉马 228 匹，全部殉马当不下 600 匹，显示了当时齐国的强盛国力。

(约公元前 262~前 280 年)

秦赵大战

公元前 262 年，秦、赵为了争夺韩的上党郡，发生了长平(今山西高平县西北)之战。双方僵持了三年。后来赵王用只会纸上谈兵的赵括为将。公元前 260 年，秦将白起兵分二路，佯败引诱赵军深入，使赵军困于长平。最后赵括战死，40 余万赵国降军被全部活埋。从此，赵国走向了衰落。



镶嵌金银铜车轡
战国时车马上的装饰物。

赵国的衰落

公元前 259 年，秦军包围了赵都邯郸。魏、楚谋划救赵。魏王派晋鄙率 10 万大军援赵。晋鄙军抵汤阴，因为害怕秦军不敢前进。公元前 257 年，魏公子无忌(即信陵君)，盗出魏王的虎符，假传王命，又以刺客朱亥锤杀晋鄙，夺了晋鄙的军权，并与楚军联合大败秦军。赵国转危为安，但自此以后，赵国一蹶不振，再也无力争雄。



镶嵌狩猎纹壶



水牛

(公元前 279 年)

牛战的出现

公元前 284 年，燕昭王为报齐破燕都之仇，联合秦、楚、韩、赵、魏五国大举攻齐。燕将乐毅破齐都临淄，齐王死。齐国除莒和即墨外，其余郡县都为燕占领。公元前 279 年，燕惠王即位，改用骑劫代替乐毅为统帅。骑劫过于残暴，引起齐人的强烈反抗。齐国的宗族田单在 1000 头牛的尾巴上绑上灌有油脂的芦苇，趁夜晚点燃芦苇使火牛狂奔入燕阵，5000 壮士随后而至。田单用火牛阵大败燕军，最后领导齐军逐渐收复了全部失地。

左行议率戈

左行议率戈是战国时燕国军官率兵作战的兵器。戈上有“左行议率戈”的铭文。当时军官专用的兵器上多铸有官职铭文，以示身份。

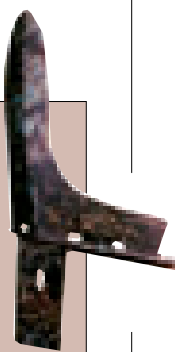

(公元前 3 世纪)

职业军人的初现

春秋晚期，各诸侯国大力扩军备战，除了战时组建的军队外，常备军更为重要，开始吸收平民和野人加入，并推行世兵制，使军队的成分逐步趋向平民化。到战国时期，七雄的常备军兵力大大增加，一国就达数十万。各诸侯国都重视对常备军的专业化训练，并提高他们的待遇。其中有许多经过数年严格训练的职业军人，成为军队的精英，待遇高于一般战士。

战国职业军人



(公元前 3 世纪)

军队管理体制的完善

战国时期各国的常备军管理体制发展完善，各诸侯国逐步建立了包括国家军队、地方军队、私属军队的常备军，形成覆盖各地的军事力量。这一重大的转变首先从远离中原、建立郡县制的秦国等周边地区开始，以后逐渐向中原渗透。

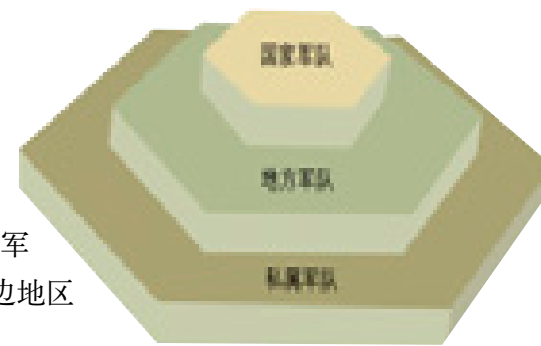

春秋战国常备军的构成



秦朝的郡治分布
与分封制相比，郡县制的管理形式较为先进。



武士斗兽纹铜镜
它体现了“尚武”的传统。

(公元前 3 世纪)

中央集权的确立

战国时期，七大强国都推行中央集权的政治制度。国君作为一国的主宰，拥有国家最高的军政大权，国君以下实行丞相和将军为首的文武分职制度，以实现从以宗法血缘为纽带的分封制向中央集权统治下郡县制的过渡。

左关钟

战国时期实行俸禄制度，官员领取的俸禄是粮食，各国都制造计量粮食的量器。左关钟是齐国通用的量器。

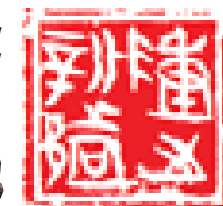

陈之新都印印文

楚国在公元前 479 年灭陈，楚顷襄王建立新都。这是新都管理机构印的官印。



杜虎符

战国时秦属地杜用来调兵遣将的凭证。

(公元前 3 世纪)

封建官僚体制的雏形

战国时期的官制是在国王之下设立丞相和将军，下面设文武百官。丞相是最高官职，文官之首，被称为“百官之长”，协助国君总理全国行政事务。将军是武官之首，地位仅次于丞相。所有的官员都须经考核选拔，由国王亲自任命。官员领取货币或粮食作为俸禄，不享有封邑；彻底废除世卿世禄制，官职不得世袭。

战国时的骑士



军功地主的出现

战国时期，各国为了鼓励农耕和垦荒，将一部分土地分配给农民耕种。秦国为了鼓励军人英勇征战，赏赐给有功者官爵和土地。战国晚期各国都出现了土地私有制，产生了一批以军功致富的地主和自耕农。

(约公元前 257 年)

兵符制度的确立

战国时期各国已基本形成中央集权制，国王为了加强对军队的直接控制，实行兵符制度。在国王以下，设立专门代表国王率兵征战的将军。平时将军没有调兵权，军队按照编制由各级军官管辖。战争爆发时，将军接受国王的命令，并从国王的手中取得调兵的凭信兵符后，才能调动并指挥军队。

(公元前 3 世纪) 混合兵种的时代

战国时期，大规模的野战由军兵、步兵、骑兵、水兵等实行联合作战。战车数量大大减少，仅在军阵中起辅助地位。但是，军事将领乘坐的指挥车依然是军阵的中心。这些新的兵种中，以骑兵最为灵活，它在战争中起到了很重要的作用。秦国的骑兵队伍在战国时最为强大。

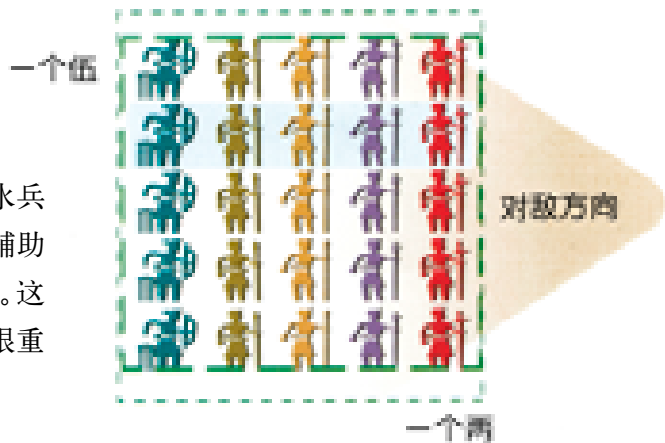

步兵的基本建制及武器配置
步兵的建制带有车兵管理制度的痕迹，实行伍两制。伍是由 5 名士兵组成，25 人为一两。这是步兵的基本队形。

(公元前 3 世纪) 日趋精良的铁兵器

春秋末至战国时期，各国先后掌握了用铁制造兵器的技术。秦国、楚国、中山国的铁兵器十分锋利，韩国的铁剑在诸侯国中久负盛名。但是由于生产力水平所限，当时铁兵器品种以短兵器中的刀、剑为主，大量在战场使用的长兵器，则仍是青铜兵器。直至汉朝，铁兵器尚不能完全取代青铜兵器。

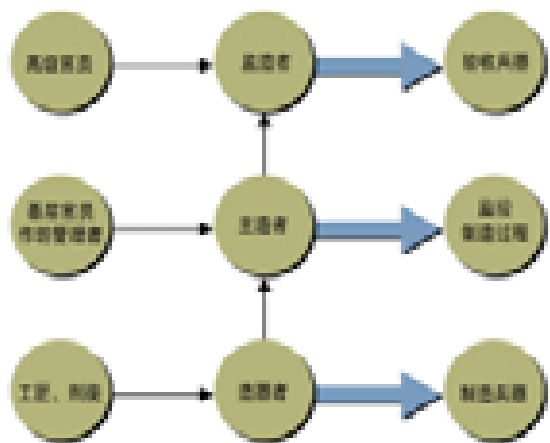

(公元前 3 世纪) 冷兵器的顶峰

春秋战国多兵种的兴起，带动了兵器的大发展。当时兵器品种繁多，质量精湛，达到冷兵器历史的顶峰。直至宋朝火器出现之前近千年的时间内，兵器的品种和质量，都再没有超越这时期的总体水平。由于各国地理环境的特征和兵种配备的不同，兵器的品种和工艺技术也有差异，形成了地域特色。

左行议率戈



水兵的战船

铜柄铁剑
铁兵器比青铜兵器更加锋利，因此，这剑用铁造剑体。

(公元前 3 世纪) 国家垄断的兵器业

战国时期兵器制造业实行完备的三级管理监造制度。各国设立中央和地方两级政府的武库，属下作坊负责制造兵器。第一级是直接从事兵器制造的工匠；第二级是兵器作坊的管理者和基层官吏；第三级是中央和地方的高级行政长官，是兵器质量的验收者。兵器验收后，必须刻上制造的地名、机构名、时间和造器者、主造者、监造者的姓名，以供查核。完备的制度，特别是由中央和地方高级行政长官亲自验收，确保了兵器生产的质量。

兵器库的管理

先秦时期，兵器、装备的储藏管理是军事后勤的主要任务。战国时期，军事后勤更重要，成为决定战争胜负的重要因素，各国高度重视，投入巨大的人力、物力，在中央和地方设置兵器库，以储藏和管理兵器装备；另外兵器库还生产兵器，以供随时调拨。

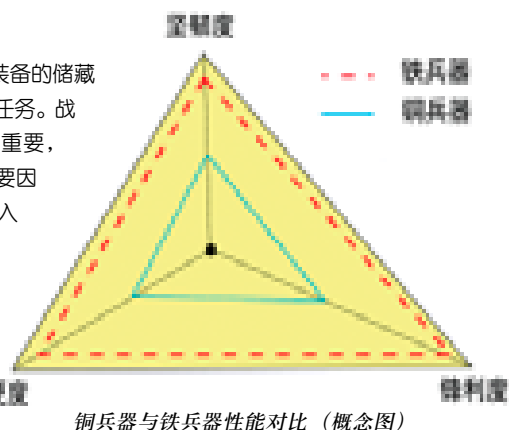

铜兵器与铁兵器性能对比 (概念图)

(约公元前 250 年) 防御装备的变革

防御装备可分为铠甲、胄、马甲和盾牌。从春秋到战国早期，防御装备主要是用藤、木、皮革等材料制成。到战国晚期，锋利的钢铁兵器逐渐用于实战，这促使防护装备发生变革，出现了铁甲和马甲，不仅士兵，而且连作战的马匹也得到了保护。古文獻中就有关于使用铁甲、铜铁制造护臂和护腿的记述。



铁胄
燕下都遗址出土的护头铁胄，是迄今发现最早的铁胄。

(约公元前 280 年) 包罗万象的杂家

春秋战国时代，百家争鸣，各家都有自己的学说与治国主张，任何一个流派也都有其特色与长处，而“杂家”便是充分的利用这个特点，博采众议，成为一套在思想上兼容并蓄，却又切实可行的治国方针。杂家没有自己独特的主张，并没有“自成一家之言”，它最大的特色在于融合各家之长，但最大的缺陷也正在于他博采众议。

吕不韦
战国末期人，任秦国相国，权倾一时，后为秦王嬴政所杀。



韩非子
战国时期韩国贵族。法家的代表人物。



铜戈

(约公元前 280~前 233 年) 严刑峻法的法家

战国时期法家的重要代表人物是韩非。韩非主张加强中央集权，实行君主专制，他认为君主必须掌握“法”、“术”、“势”这三种“帝王之具”。所谓“法”，是指君主制定的成文法令；“术”是君主控制臣下的权术；“势”是指君主的至高无上的权力。这三者是不可分离的，而“以法为本”。韩非的中央集权君主专制的政治思想，代表了新兴地主阶级的利益，为秦始皇统一中国，建立专制主义中央集权的封建国家奠定了理论基础。

(约公元前 256~前 221 年) 东周的灭亡

随着经济、文化的发展，战国后期实现统一已成为历史发展的必然趋势。秦以其强大的军事力量成为统一六国的不二人选。公元前 256 年，秦破东周，进而开始谋划吞并六国的战争。其作战的总谋略是由近及远，先取赵国、魏国、韩国，再取燕国、楚国、齐国。公元前 229 年秦灭赵，其后又灭韩、楚、魏、燕四国，公元前 221 年秦又灭齐。经过 20 多年的战争，秦国最终灭掉六国，统一了天下。

铜弩机
秦国统一六国所用的兵器。

实用的秦国兵器

地处西北的秦国军队，以骑兵为主要兵种之一，适应骑兵的武器新品种长剑、铜铍等在战场上发挥了巨大的威力，铁剑也已出现在战场上。除此以外，秦国军队兵器配备还有剑、金钩等短兵器。秦国的兵器注重实用性，少奢华装饰，再加上冶炼技术的提高，新的冶炼方法的出现，兵器变得更加锋利，为秦统一六国提供了军事保证。



秦灭六国形势图

第二章 华夏一统

[秦·汉]

(公元前 221 年 ~ 公元 220 年)

公元前 221 年,秦始皇统一六国,建立了中国历史上第一个中央集权的封建王朝——大秦帝国。秦为加强王权,在中央设立以丞相、御史大夫为首,下辖诸卿的政府机构;在地方,郡县制代替了西周的分封制。始皇还统一文字、货币和度量衡。统一法律,修建长城,加强了政治统治。但秦皇暴政最终敲响了秦朝的丧钟,陈胜、吴广揭竿而起,项羽、刘邦逐鹿中原。公元前 202 年,汉高祖刘邦在秦的废墟上建立了汉帝国。及至汉武帝时,平定藩国势力,“罢黜百家,独尊儒术”,征服匈奴,威加海内,国力达至极盛。到了西汉末期,外戚专权,王莽改制,绿林、赤眉起义风起,西汉最终灭亡。公元 25 年刘秀称帝,重建汉朝,史称东汉。东汉后期皇权旁落,外戚、宦官更迭擅权,朝政混乱,最终激起黄巾起义,东汉统治由此瓦解,群雄逐鹿中原,历史进入了三国鼎立时期。

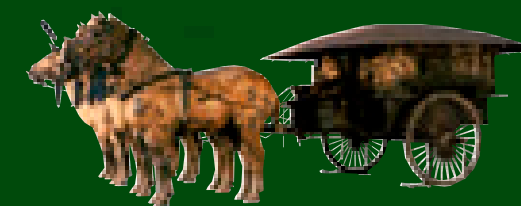

秦

(公元前 221 年~公元前 206 年)

ENCYCLOPEDIA OF CHINA HISTORY

(公元前 221 年)

第一个封建王朝的建立

公元前 221 年，秦王嬴政结束了战国以来封建诸侯长期割据的局面，统一了全中国，建立了一个以咸阳为首都的幅员辽阔的国家。为了统治这个封建大国，秦王政创建了中央集权的政治制度，巩固了统一。秦王朝建立后，秦始皇在全国实行郡县制，将全部国土分为三十六郡，郡下设县。确定国家一切重大事务由皇帝决定，朝廷和地方的重要官员由皇帝直接任免；废除六国原有的法令法规，统一法律；拆毁各诸侯国原来的城防工事，修建道路，不仅方便了交通，而且加强了中原地区与西南的联系。

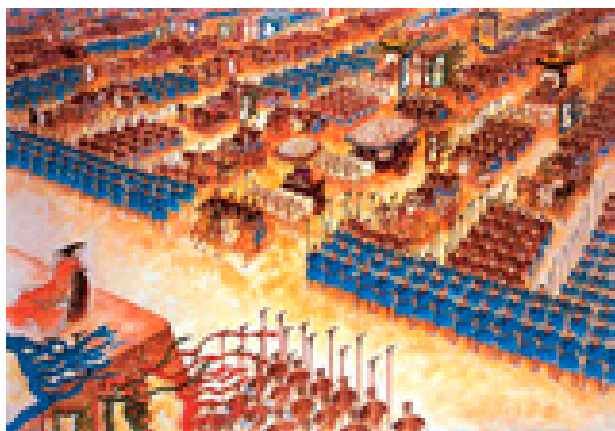

秦王阅兵图
军队是秦国称霸的基础。秦王嬴政即位后，训练出一支战无不胜的精锐部队，终于消灭了东方六国。

“皇帝”的起始

秦王嬴政统一中国之后，兼采传说中三皇、五帝的尊号，宣布自己为这个封建统一国家的第一个皇帝，称“始皇帝”，后世子孙世代相承，递称二世皇帝、三世皇帝。他规定皇帝自称曰“朕”，并制定了一套尊君抑臣的朝仪和文书制度。这样中国封建帝王制度就建立起来了。



金虎

(公元前 221 年)

秦中央机构的设立

秦始皇建成一套新的行政机构。在这个机构中，中央设丞相、太尉、御史大夫。丞相掌政事；太尉掌军事；御史大夫掌档案书籍，监察百官。丞相、太尉、御史大夫以下，是分掌具体政务的诸卿，其中有掌宫殿掖门户的郎中令，掌宫门卫屯兵的卫尉，掌国内民族事务和外事的典客，掌宗庙礼仪的奉常，掌皇室属籍的宗正，掌舆马的太仆等。丞相、太尉、御史大夫与诸卿议论政务，由皇帝裁决。

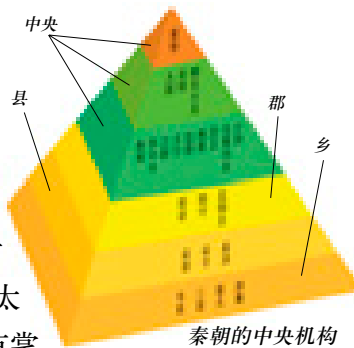

秦朝的中央机构



秦始皇

(公元前 221 年)

郡县体制的建立

秦的地方行政机构分郡、县两级。郡设守、尉、监（监御史）。郡监直属中央的御史大夫。县按大小设令或长，管理丞、尉及其他属员。郡、县主要官吏由中央任免和调动。县下有乡，乡设三老掌教化，嗇夫掌赋税诉讼，游徼掌治安。乡下有里，是最基层的行政单位。里有里典，后称里正、里魁，以乡人强有力者为之。此外还有司治安、禁盗贼的专门机构，叫做亭，亭有长。两亭之间相距大约 10 里。



秦朝三十六郡分布图



灵渠旧址
为了解决秦军转运军用物资的困难，监禄率卒在湘水、漓水之间开凿灵渠，沟通了长江和珠江水系的交通。

(公元前 223~前 216 年)

开发西南

秦王嬴政二十四年（前 223），大将王翦率秦军攻楚；继续南进，夺得越人一部分土地，置会稽郡。二十六年，秦军击败了闽越的抵抗，以其地置闽中郡。攻南越的秦军，也占领了番禺。在西线，秦军和西瓯人发生激烈战斗，西瓯君译吁宋和秦军统帅尉屠睢相继战死。三十三年，秦始皇又诏发内郡“诸尝逋亡人、赘婿、贾人”增援，征服了西瓯，在南越、西瓯故地及其相邻地区建置了南海郡、桂林郡和象郡，并继续征发人民前往戍守。这样，几十万北方军民就留在那里与越人杂居，共同开发珠江流域。

西南越人

中国境内的越人分布在华东、华南地区，分为闽越、南越、西瓯等三个部分。闽越在今浙江、福建一带，南越在今广东，西瓯在今广东西南部、广西南部以至云南东南部。越人“断发文身，错臂左衽”，依山傍海，从事渔猎和农业。西瓯人则主要从事农业生产。

青铜安车——秦始皇出行专用车
按照古代的观念，圆形车盖象征天，方形车箱象征地，有 30 根辐条的车轮象征日月的光芒。安车的设计完全符合上述条件。



西南渔民
世代以渔猎为生的西南越人至今仍不忘先祖传统。



(公元前 220~前 210 年)

秦始皇东巡

自秦始皇二十七年到三十七年（前 220~前 210），秦始皇先后五次大规模地出巡。第一次行陇西、北地；第二次巡行东方郡县，登泰山，祭天祀地，刻石纪功；第三次游东方，在博浪沙险遭锤击；第四次前往碣石；第五次出游，东巡到云梦、丹阳、钱唐。秦始皇出巡的地区集中在东方，特别是燕、齐、楚旧地。这表明，出巡的目的之一，是镇压六国贵族，巩固统治。这是因为燕、齐、楚比韩、赵、魏灭亡得晚，距离咸阳又远，反抗的力量也较大，政治上、军事上都有一再出巡这些地区的必要。秦始皇几次东巡，都有刻石。他第二次巡行途中在泰山、峰山刻石，第三次巡行有芝罘刻石，第五次巡行中有会稽刻石。在最后一次巡游归途中，秦始皇病死于沙丘平台。

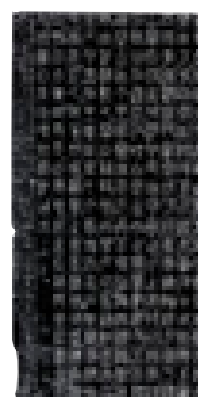

峰山刻石

日本阿须贺神社徐福宫



徐福东渡求仙药

公元前 219 年，秦始皇东巡到了山东沿海。齐人徐福与一些士人上书秦始皇，声称海中有三座神山，请求秦始皇派童男女和他一起去求长生不老经。秦始皇听信了他的话，派了数千童男女乘船随他出航，但并未成功。公元前 210 年，秦始皇又派徐福率童男女 3000 人下海。徐福航海到达日本本州和歌山。至今在和歌山仍有徐福墓。

出行仪仗

秦始皇的出行队伍由丞相和中央政府的高级官员组成。前面有主导车，随后是秦始皇的安车和高级官员的乘车，再后是由 80 多辆马车组成的车队。每辆车有 13~15 名车兵和步兵护卫，总计出行队伍达 1200~1500 人。



(公元前 221 年)

统一货币

秦朝对货币制度进行了统一，由国家统一铸造货币，以保证货币的形状、大小、币值一致。秦始皇的货币制度改革内容包括：1. 统一货币及换算率。规定黄金为上币，以镒为单位，每镒重二十四两。以铜半两钱为下币，一万铜钱折合—镒黄金。并规定：珠玉、龟、贝、银、锡之类，作为装饰品和珍宝，不得当作货币流通。2. 统一货币铸造。规定货币的铸造权归国家所有，私人不得铸币，违者定



秦半两钱铸模
自秦朝至清朝，方孔圆形铜钱流传了两千多年。



秦半两钱
秦半两钱为圆形，中有方孔，面文有两字，曰“半两”。

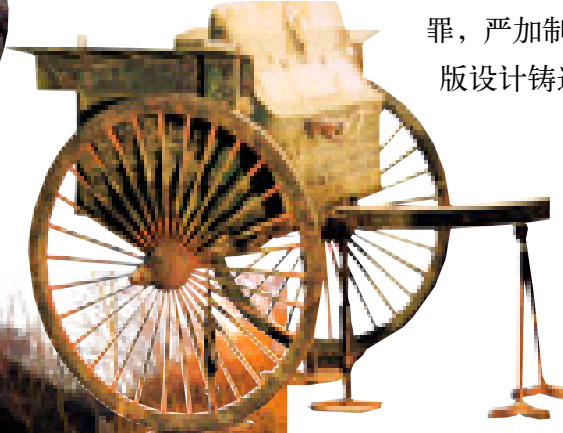

秦代铜车
秦朝政策规定车轨的宽度统一为6尺，这样便保证了车辆在全国道路上的畅通无阻。



秦代直道遗迹

秦始皇完成消灭六国、统一中国的大业后，为控制广阔的国家，便于政令军情的传送和商旅车货的往来，下令在全国各地修筑驰道。筑道工程以秦的都城咸阳为中心向各地辐射：东至燕齐，南达吴、楚，北抵九原，西通陇西，形成较为完整的交通网络。继这项工程之后，在秦始皇三十五年，秦始皇又命令大将蒙恬主持拓筑从九原至云阳（今陕西淳化西北）的直道。驰道、直道修成之后，极大地方便了整个国家的陆路交通。而且，这些工程作为秦始皇“车同轨”的大一统政策的主要措施，更是迅速促进了全国政治、经济、文化诸方面的联系。

金牛道

战国时，秦惠王企图攻占蜀地，苦于山道险峻，就造了五头石牛，诈称能产金子，欺骗蜀王开道引牛。秦兵沿此路进兵，一举夺占了蜀地。因此这条道便称“金牛道”。



秦代金牛道遗迹



秦代陶量

为表示统一度量衡的决心，把诏令铭文刻在官定的标准计量器上。秦二世即位后，又颁布诏书，强调统一度量衡是皇帝的功绩，并决心将这个法令推行下去。当时所下诏书：“廿六年，皇帝尽并天下诸侯，黔首（老百姓）大安，立号为皇帝，乃诏丞相状、绾，法度量则不壹，歉疑者，皆明壹之。”在历代发现的为数众多的秦权和量器上，都有这一诏书的全文。

(公元前 221 年)

统一交通规制

秦始皇完成消灭六国、统一中国的大业后，为控制广阔的国家，便于政令军情的传送和商旅车货的往来，下令在全国各地修筑驰道。筑道工程以秦的都城咸阳为中心向各地辐射：东至燕齐，南达吴、楚，北抵九原，西通陇西，形成较为完整的交通网络。继这项工程之后，在秦始皇三十五年，秦始皇又命令大将蒙恬主持拓筑从九原至云阳（今陕西淳化西北）的直道。驰道、直道修成之后，极大地方便了整个国家的陆路交通。而且，这些工程作为秦始皇“车同轨”的大一统政策的主要措施，更是迅速促进了全国政治、经济、文化诸方面的联系。

(公元前 221 年)

统一度量衡

公元前 221 年，秦始皇颁行统一度量衡的诏令，将商鞅制订并在秦国实行了—百多年的制度推广到全国施行。秦始皇

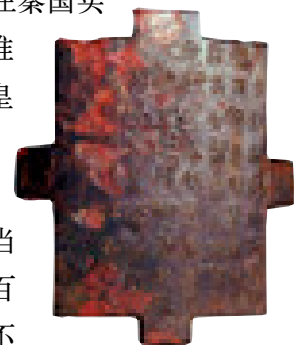

秦代诏版
诏版上的文字充分说明了秦朝皇帝统一度量衡的决心。

(公元前 221 年)

统一文字

秦始皇统一六国后，实行“书同文”的政策。丞相李斯规定以小篆作为全国文字的标准字体。小篆书法排列方正，横竖成行；字体结构统一定型；字形略长方，注重均稀对称；笔划粗细均—，圆润凝重，平稳舒展。小篆作为通用文字，虽然存在的时间比较短，然而作为书法艺术却为历代书家所珍重。秦始皇和李斯改革并统一文字，对于巩固国家的统一，促进经济、文化的发展，起了巨大的作用。对华夏文明此后两千多年的历史文化的发展，也产生了极好的影响。



秦都城用砖
砖上均有小篆“海内皆臣，岁登成熟，道无饥人”十二字，意思是秦朝统一天下，普天之下的人都是秦朝的臣民，从此国家强盛，国库充实，人民不忧饥饿。



秦统一文字表
春秋战国时代，列国的文字、字体混乱，对政令的推行和文化的交流构成严重的障碍。正因为这种情况的存在，促成了秦始皇统一文字政策的出台。



鲁壁旧址
相传秦始皇焚书时，孔子第九代孙孔鲋将《论语》、《孝经》、《尚书》等儒家经典简册藏在墙壁中保存下来。西汉时这批书又重见天日。为纪念此事，后人特砌—象征性墙壁，勒石刻“鲁壁”二字。

列国的文字

商周两朝有王室专用的象形文字，经过八百年的发展，逐渐成为中国文化的基础和标志。春秋战国时代，列国的文字如同政体—样，按照各自的意志演化，有的刻意求简，有的追求优美，成为王室重器上的装饰。列国文字形体混乱，同一字所采用的声符、形符差异很大，对政令的推行和文化的交流构成严重的障碍。



秦代书籍
秦朝的书籍大部份写在竹简上，当时人们阅读起来很不方便。

(公元前 212 年)

坑儒

公元前 212 年，即秦始皇三十五年，方士侯生和卢生等人为秦始皇求仙药不得，就设法寻找客观原因逃避罪责。他们讥议始皇贪婪权势，刚愎自用，不用博士而专用狱吏，声称不值得为他寻求仙药，并最终相约逃亡。始皇大怒，下令御史立案查办。以李斯为首的官吏，巴不得找个机会对喜欢议论时政的儒生进行报复。儒生们在压力之下又不得不相互举报揭发以逃避责任，结果，受牵连的 460 多人，都在咸阳被坑杀。

方士求仙术

战国时期广泛流行殷、周之际出现的阴阳五行之说，—切方术都用阴阳五行来推演。燕人宋毋忌、充尚、蒺门高等则修仙道，自诩能把灵魂从躯体中解脱出来，能接近鬼神。燕、齐沿海地区出现—批讲神仙术的方士，他们宣称，渤海中有蓬萊、方丈、瀛洲三座神山，山上的宫阙用金银筑成，上有长生的神仙，藏不死之妙药。秦始皇统一六国之后，于三十二年（前 215）出巡时，东至碣石（今河北昌黎北），就派燕人卢生入海去求仙，又派韩终、侯公、石生去求仙人不死之药。最终毫无结果，这就成了坑儒的—个诱因。

秦坑儒谷
原址位于陕西临潼韩山谷乡。由于当时所说的儒生包括方士，所以被活埋的并不都是儒家学者，还包括许多方士。



(公元前 213 年)

焚书

始皇三十四年（前 213），博士淳于越批评秦始皇废分封，置郡县。丞相李斯当场进行了批驳，并提出了焚书的建议。主要内容：1. 史书除《秦纪》以外，—律烧掉；2. 《诗》、《书》、百家著作除博士馆收藏的以外，其他人的藏书都由郡守、尉监督烧掉；3. 偶语《诗》、《书》者弃市，以古非今者族；4. 医药、卜筮、种树等书不在禁毁之列；5. 若有学法令者，以官吏为师。秦始皇批准李斯这个建议，于是在全国范围发生了焚书事件。

(公元前 214~前 206 年) 北拒匈奴的万里长城

秦始皇三十三年(前 214),大将蒙恬率 30 万大军大举征伐匈奴,收复河套南北的广大地区。为了巩固这一地区,秦始皇将原秦、赵、燕旧时长城,随地形修筑连接,修建成举世闻名的万里长城。修建长城的条件是十分艰苦的,30 万以上的农民及囚犯



镇北台

积土垒石 10 余年,终于修成了西起临洮、东至辽东的秦代万里长城。万里长城,对于抵御匈奴的骚扰,保障内地人民生产和生活,起到了重要作用。

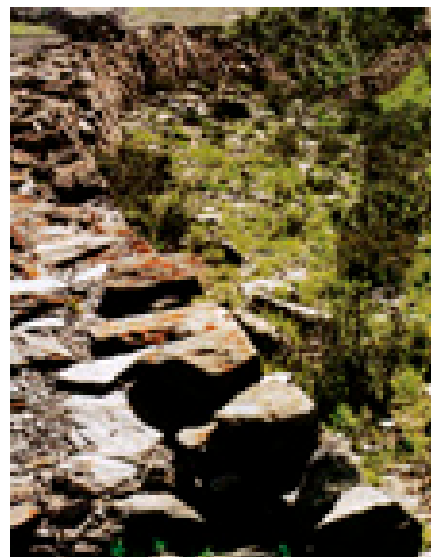

秦长城遗迹
这段位于今内蒙古包头市的秦长城,至今依然保存完好。

匈奴南侵

匈奴是我国北方草原的一个古老的民族,商、周时期,称为鬼方、严允、荤粥,战国时期始称匈奴。匈奴人没有城郭,不经营农业,而是随畜牧迁移,过着游牧的生活。主要牲畜有马、牛、羊、橐驼(骆驼)等。战国中期,匈奴一再南侵,多次与秦、赵、燕三国发生战争。

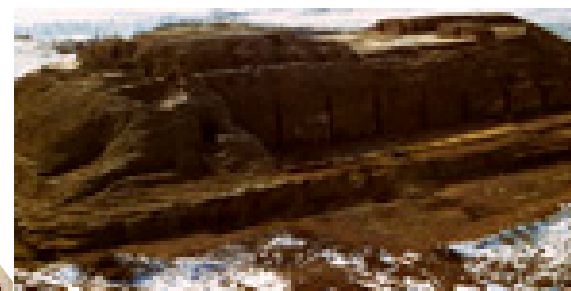

咸阳一号宫遗址
秦都咸阳以皇宫为中心,气势恢宏,结构壮丽。在秦国统一六国的进程中,每攻占一国,秦王嬴政就派人测绘当地最壮丽的宫殿结构,在咸阳照样仿造。

(公元前 212~前 206 年) 短暂而辉煌的帝都

咸阳位于关中腹地,自秦孝公在此建都,至公元前 206 年秦朝灭亡,历经八代国君 144 年的经营。秦朝统一后,咸阳建成的六国宫殿共有 145 处。都城的总体布局发生了重大的变化。这种布局具有划时代的意义,对后世的都城规划有很大影响。

(公元前 212~前 206 年) 规模宏大的阿房宫

秦朝统一后,定都咸阳。为了体现大一统帝国的气势和皇权至高无上的威严,秦始皇倾尽全国财力,大规模营建与他的地位匹配的都城和宫殿。秦始皇三十五年(前 212),又在渭南的上林苑建筑规模宏大的朝宫,其前殿称阿房宫。阿房宫殿堂,东西宽 500 步,南北长 50 丈,殿内可以容纳 1 万人。殿前立 5 丈高的旗杆,宫前立有 12 尊铜人,各重 24 万斤。宫殿均以磁石为门,有携带铁兵器入宫者,即被吸住。



秦代下水道砖

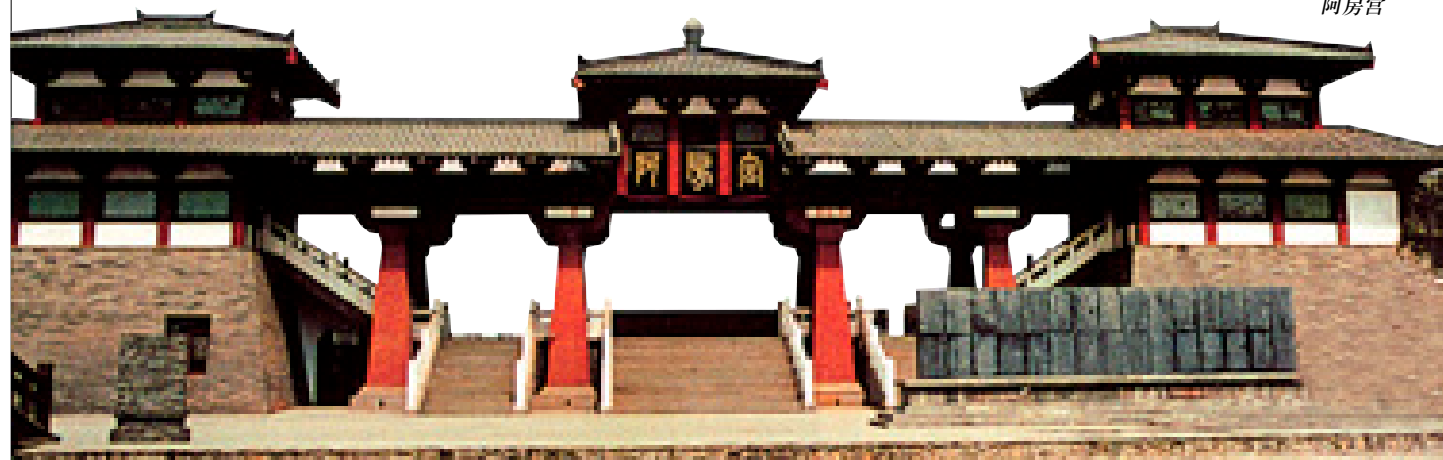

阿房宫

(公元前 247~前 210 年) “世界第八大奇迹”

秦王嬴政即位之后的第一件大事就是修建皇陵。前后历时 30 余年,役使劳力多达 70 余万人,直至秦朝灭亡,陵园仍未全部竣工。秦始皇于即位后第三十七年死去,即葬于陵墓中。秦始皇陵位于西安临潼县骊山北麓。这里南踞骊山,北临渭河,骊山五峰遥相环抱,形似莲瓣,山丘般的陵墓则正当莲心,陵墓向北则如练般从渭水绕过,是难得的“莲花穴”风水宝地。

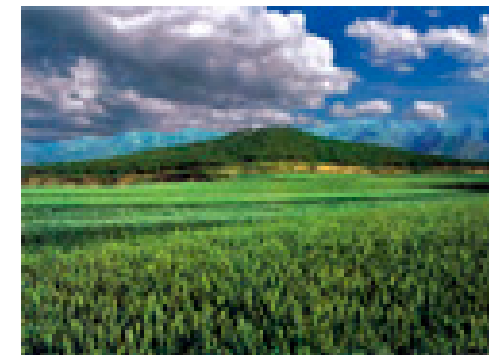

秦始皇陵全景
秦始皇陵是中国最大的帝王陵墓。全国参与修陵工程的人数最多时达 72 万。刑徒们无休止地劳役。

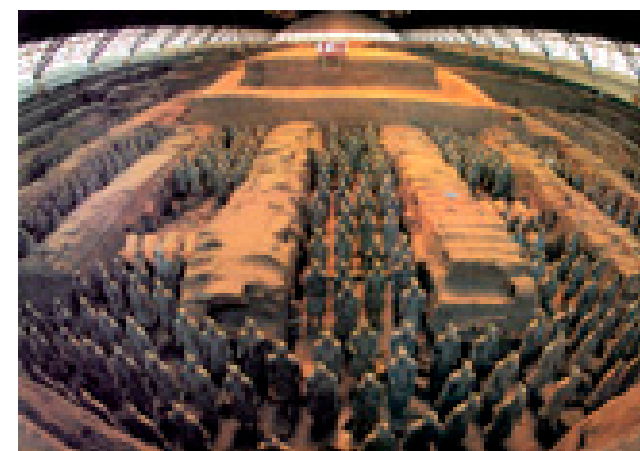

始皇陵兵马俑坑

始皇陵的结构

始皇陵是按照始皇生前所在都邑的模式设计建造的,占地 56.25 平方公里。中心是陵墓封土,原高 115 米,现在仍残存 76 米,封土以下是地宫,地宫四周是砖坯砌筑的城墙,高 4 米,厚 4 米,四边有门。封土以外有夯筑的城墙两重,外城墙周长 6264 米,内城墙周长 3870 米,墙厚 8 米。内外城墙的四角都建有角楼,四面辟有宽畅的城门,而且筑有高耸的门阙,俨然一派都城景象。今天这些城墙已经成了残垣断壁,大部分已被堆积掩埋。

(公元前 221~前 206 年) 秦朝的军力

秦是以武力来统一六国的。从其先祖开始到秦始皇帝,几乎代代有战争。秦国的马匹精良,马飞奔起来,一跃三寻。而六国的将士,穿着甲胄来会战,秦国的军队则丢掉铠甲光脚赤身上阵来打仗。因此,就军事力量而言,秦国战胜六国并非偶然。秦始皇帝重视武力,也重视军队,所以也将这种意识反映到葬礼中来,以致影响到后世形成了一种以兵马俑作陪葬的风气。秦俑坑生动而真实地再现了秦代军队的形像。它是秦王朝军事实力的象征。



秦代步兵、骑兵复原

秦兵马俑

秦陵出土的箭镞



秦弩

吕不韦戈

秦朝的兵器制造系统

秦朝兵器制造,分为中央和地方两大系统,由政府统一组织调配。中央系统由掌管京师的内史统筹管理,下辖各铁官,负责组织少府、寺工等机构制造兵器。中央生产的兵器,由于品质精良,主要配备给中央直接管辖的军队。

最早的镀铬技术

秦军使用的青铜兵器,大多刚韧锋利,到今天仍然寒光闪烁,削发即断。这些兵器经过表层镀铬,或经过铬盐氧化处理,有很强的抗腐蚀性。这种工艺,直到公元 20 世纪才先后被德国人和美国人发现,并取得专利。但早在 2000 年前,秦人就掌握了从秦岭采铬,镀在青铜武器上的技术。



(公元前 221~前 206 年)

残酷的秦朝统治

在秦统一以后的十几年中，秦始皇维持了一支庞大的军队，建立了一个庞大的官僚机构，完成了巨大的国防建设和土木工程。为了动员人力和筹集费用，秦始皇大大增加了租赋力役的征发。为了强化地主阶级的统治，秦朝又推行严刑峻法以镇压农民。据文献记载：肉刑有腓（砍膝盖）、刖（锯脚）、劓、黥（同墨）、宫、榜掠等；死刑有腰斩、梟首、弃市、戮尸、坑死、凿颠、抽胁、烹、车裂等。徒刑的名目繁多，大多十分严酷。一人犯罪，株连亲属、邻居，受刑后还要长期为“刑徒”，服苦役。



跪俑
在秦陵西侧有一处地下建筑，这便是珍禽异兽坑，在这里有许多坐俑，这些坐俑象征宫内珍禽异兽的饲养者。



秦代铁项圈
这种项圈作为有罪的标记，戴在劳役农民身上。

秦二世酷政

秦二世继位后，下令继续兴建秦始皇时没有完工的阿房宫、骊山墓。埋葬秦始皇时，为了防止泄密，竟下令将修墓的全部工匠封闭在墓里。他喜欢游猎，为了保卫自己，便调集各郡县“材士五万人屯卫咸阳，令教射狗马禽兽”。粮饷不足，就令各郡县官吏强迫人民运送，而且要自带粮食，以致“咸阳三百里内不得食其谷”。

赵高专权乱政

二世继位后宠信宦官赵高。赵高用指鹿为马的手段排除了异己，巩固了自己的权力。赵高又劝二世深居禁宫，不必亲自坐朝听政，只需由赵高自己和其他与二世亲近之人密商后上奏。秦二世对此一一采纳。由于义军力量壮大，日益逼近咸阳，赵高怕二世责难，便让其弟郎中令赵成作内应，诈称搜查贼人，派人率兵进入二世所住的望夷宫。秦二世走投无路，只好自杀。赵高于是立二世之侄子婴为帝，贬号为秦王。

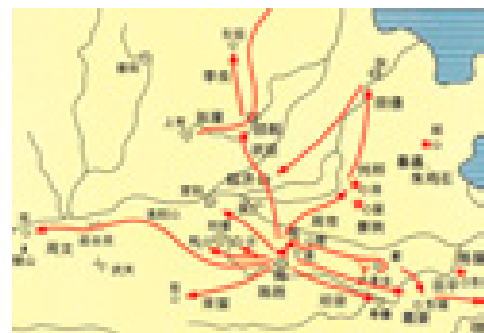

大泽乡起义地图

义军的失败

起义军向西发展，很快占领陈。陈胜自立为王，国号张楚，建立了农民政权。陈胜派出三支部队西征，一路由吴广率领进攻荥阳，一路由宁流率领攻打武关（今陕西商南），一路由周文率领进军关中。进军的目标都是秦朝的都城咸阳。后来，三路西征虽然失败了，但震撼了秦朝的统治。



犯罪囚徒

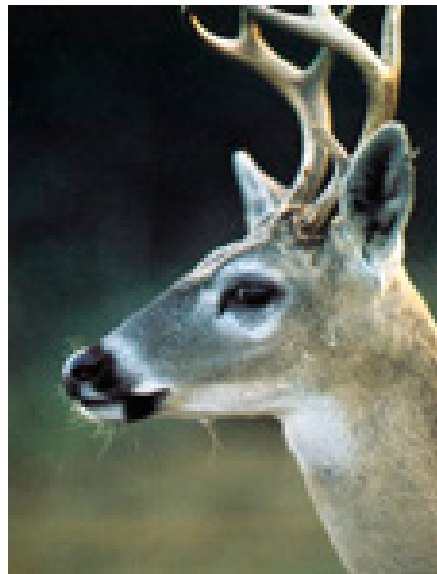

指鹿为马
宦官赵高想要检验朝臣是否俯首听命，便在朝会时献上一只鹿，并指着它说是马。他问左右群臣是鹿是马，有人害怕赵高而回答是马，也有人则据实而言。事后赵高阴谋杀害了那些回答是鹿的人。

大泽乡陈胜、吴广起义旧址

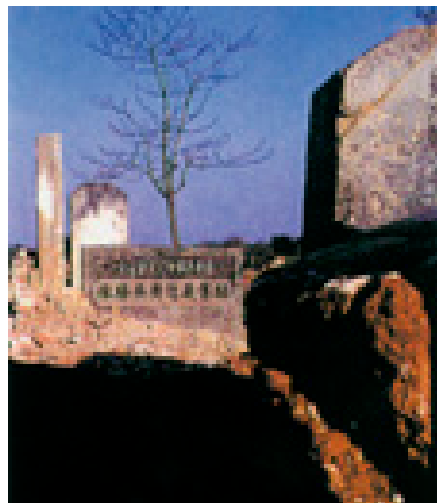

(公元前 209 年)

陈胜吴广起义

二世元年（前209）七月，一队开赴渔阳的戍卒九百人，遇雨停留在大泽乡，不能如期赶到渔阳戍地。秦法“失期当斩”，为了死里求生，他们在陈胜、吴广的领导下，在大泽乡举起了中国历史上第一次大规模农民起义的旗帜。

(公元前 206 年)

秦朝统治的灭亡

陈胜起义后，旧楚名将项燕之子项梁和他的侄儿项羽杀掉秦会稽郡守，起兵响应。不久项梁率领八千子弟渡江北上，连战获胜。原沛县亭长刘邦和一部分刑徒这时也袭击沛令起事，后归入项梁军中。项梁率军渡江北上，与秦军在东阿、定陶血战阵亡。项梁死后，项羽、刘邦两支反秦起义军成为主力。公元前207年项羽率兵在巨鹿大战中消灭秦军主力。刘邦乘虚进兵关中，攻克咸阳，秦朝统治灭亡。

巨鹿大战

秦二世三年（前207）十月，楚怀王派宋义为上将军，项羽为次将，率军去解救被秦兵围困的赵国巨鹿。宋义率军到达安阳（今河南安阳西南），停留46天不进。项羽怒杀宋义，诸将被慑服。楚怀王知道后就封项羽为上将军，令其挥师北进。项羽率军进抵巨鹿，迅速出击秦军。楚军勇猛无比，经过殊死血战，项羽率军终于击破20万秦军。战斗结束后，项羽召见诸侯将领。众将进入辕门时，个个跪行，不敢仰视。项羽从此威震诸侯，成为诸侯上将军，统领诸侯之兵。



拜将台
传说是刘邦拜韩信为大将军时所设之坛。

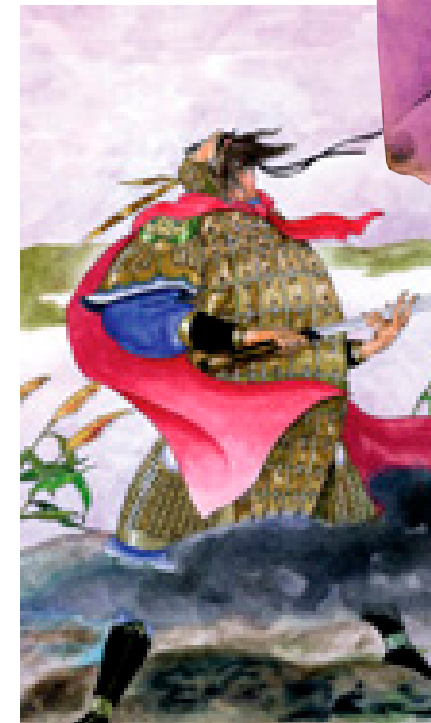

乌江自刎
项羽率兵向东逃到东城，这时身边仅剩骑兵28名。最后退到乌江，项羽感到自己无颜见江东父老。在斩杀汉军追兵数百人后举剑自刎，年仅31岁。

刘邦灭秦

秦二世二年（前208），沛公刘邦奉楚怀王之命，率兵西入函谷关，伐灭秦朝。十月，刘邦率军攻下成武，十二月领兵抵达栗。第二年八月，刘邦率数万大军攻克武关，直逼咸阳。依照张良的计谋，义军在上山大量张插旗帜设疑兵之计，张扬声势，同时，刘邦却带兵翻越骊山，突然袭击蓝田，大破南北两面的秦军。公元前206年，沛公刘邦进驻霸上。秦王子婴投降，秦王朝灭亡。

张良
刘邦的谋士，为刘邦建立下赫赫战功。刘邦赞扬他“运筹帷幄之中，决胜千里之外。”

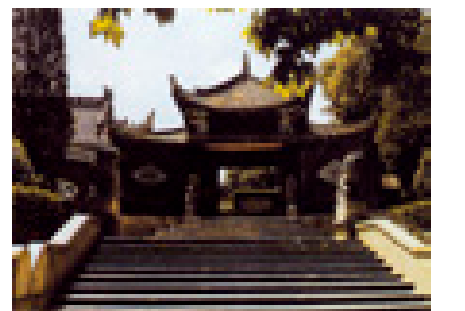

汉王刘邦的王宫

(公元前 206~前 202 年)

楚汉争霸战争

公元前206年，项羽凭借军事实力，分封诸侯，自称西楚霸王，封刘邦为汉王。公元前205年，刘邦自汉中再入关中，并挥师东进，直捣项羽都城彭城。项羽闻讯大怒，领兵杀回彭城。双方在荥阳、成皋之间，时战时停，形成军事对峙局面。公元前203年，刘邦联络各地武装集团夹击项羽。项羽被迫划鸿沟为界，楚霸东，汉占西。公元前202年，项羽撤兵东归。刘邦派人围追项羽。项羽被迫应战，兵败垓下，自刎身亡。此后，刘邦迅速统一了全国。

秦朝积粟

秦代的耕地面积随着疆域的扩大而不断扩大，粮食产量也有很大的提高。从中央到地方都设有粮仓。关中是秦的粮食重要产地。刘邦入关时，咸阳还有很多积粟。在楚汉战争中，萧何“转漕关中，给食不乏”。

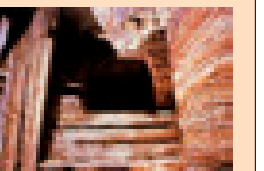

秦汉时期陶船
项羽为救赵国，采取了一系列果断的行动，他命令把所有的船凿沉，把煮饭的锅都打破，把营房都烧掉，只携带三天的干粮，以此表达决战到死的决心。破釜沉舟的典故即由此而来。



项羽戏马台
相传项羽曾在此台检阅士兵，操练兵马。

汉

(公元前202年~公元220年)

ENCYCLOPEDIA OF CHINA HISTORY



汉高祖刘邦
刘邦曾于公元前195年
前往鲁地祭孔，开皇帝
祭孔的先河。

(公元前202年) 汉朝的建立

项羽兵败，在乌江岸边自刎后，刘邦随即平定楚地。汉五年（前202）二月，诸侯王上疏请求尊奉汉王为皇帝，这就是历史上的汉高祖。刘邦称帝初期建都洛阳，不久迁都长安。刘邦得天下，决非偶然。他与群臣在洛阳南宫聚宴，道出了自己的法宝。他说：“运筹帷幄之中，决胜千里之外，我不如张良；管理国家，供应军需，我不如萧何；率领千万将士，百战百胜，我不如韩信。但是，这三个杰出人才，我能任用他们，就得了天下。”



高祖故里汉城
位于汉高祖刘邦故里江苏沛县。



楚王墓兵马俑

(公元前3世纪) 恢复经济的措施

以刘邦为首的西汉统治者，为恢复农业生产，稳定封建秩序，陆续采取了一些重要的措施。他下令：“民前或相聚保山泽，不书名数。今天下已定，令各归其县，复故爵、田宅。”这道诏令一方面是支持逃亡在外的地主回乡；另一方面是诱使农民回乡，重新将他们束缚在土地上，为地主阶级提供劳动力。这个诏令对经济恢复起到了一定的作用。

(公元前3世纪) 诸侯王的分封

汉初，在实行郡县制的同时，又实行分封制度，被封的异姓诸侯王有七个，即楚王韩信、梁王彭越、淮南王英布、赵王张敖、韩王信、燕王臧荼、长沙王吴芮。这些异姓诸侯国对西汉朝廷怀有二心，外托君臣之名，内有敌国之实。刘邦为了保持刘家一统天下，铲除了这些异姓王。在消灭异姓诸侯王之后，刘邦又“惩亡秦孤立之败”，大封同姓为王。刘邦认为有了这样的“盘石之宗”，刘家的统治就可以万无一失。



韩信
韩信作为刘邦建汉的主要功臣，
受封为楚王，后被黜为淮阴侯，
公元前196年被吕后诱杀。



汉并天下瓦当

(公元前3世纪) 礼法的建立

汉初功臣多来自乡间田野。他们常饮酒争功，大呼大叫。叔孙通便提出“定朝仪”。经刘邦同意，叔孙通从鲁征集30人，加上刘邦左右的学者及其弟子百余人，制订出新的朝仪。汉高祖七年，长乐宫建成，诸侯群臣朝贺，启用新定朝仪。自诸侯王以下，莫不震恐肃敬，没有失礼者。这一套朝仪，不只是一套仪式，更重要的是，它突出了尊卑不同的封建等级制度。



萧何
萧何作为汉初三杰之一，
为汉朝的建立做出了很大的贡献，
同时也为汉朝法律的制定奠定了基础。



西汉马蹄金
西汉的一种货币形式。

汉律的制定

刘邦入关后，认为秦法烦苛，曾约法三章。后因三章大律太简略，难以适应统治的需要，萧何在秦律的盗、贼、囚、捕、杂、县6篇外，又增户、兴、厩3篇，形成《九章律》，至此汉朝律令基本成形。



陶仓模型
西汉时期，农作物种类逐渐增多。这种陶仓的发现显示了当时农业的繁荣。

(公元前200~前143年) “与民休息”的政策

汉初统治者实行休养生息的政策。这种政策的具体内容：一是轻徭赋。汉初，“轻田租，什五而税一”。文帝时曾一度免除租税。景帝时又“令田半租”。从此田租三十税一成为定制。二是提倡农耕。汉初统治者都很重视农业。文帝曾亲耕藉田，以示重农。凡从事农业生产有成绩者，即举为“力田”，免除其徭役。三是减轻刑罚。汉初曾连续几次赦免罪人。文帝时又废肉刑；景帝时又减笞五百为三百，笞三百为二百，笞二百为一百。

(公元前202~前140年) 农具的推广和改进

汉武帝时，铁农具在中原地区已普遍使用，而且推广到今天其他地区。铁制农具的种类也很多，有翻土用的铲、镢，除草用的锄，收割用的镰。铁犁铧的类型更多，有铁口犁铧、尖锋双翼犁铧、舌状梯形犁铧等。有的犁铧上还装置翻土用的菱形或马鞍形铁犁壁。犁壁的发明是耕犁的一项重要改革，可以大大提高翻土效率。



汉代铁犁
铁农具的广泛运用，对提高农作物的产量起到了很大的作用。

耨车

《二牛三人耕图》
西汉末年“二牛一人耕”作法取代了“二牛三人耕”。



(约公元前202~25年)

农耕法的改进

西汉时一般用“耦犁二牛三人法”，到西汉末年出现了“二牛一人”抬杠式的犁耕法，汉武帝时赵过又发明耨车播种和代田法。耨车有独脚、双脚、三脚几种，一人一牛，挽耨下种，一天可以播种一顷。代田法在长安附近试验的结果，岁收常超过普通田地每亩一斛甚至二斛以上。成帝时，氾胜之在他写的农书中又提出了区种法，也能达到较高的产量。

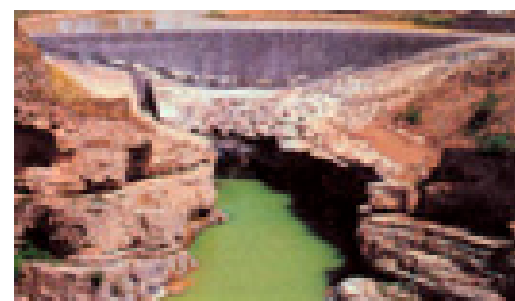

龙首渠
此渠是汉武帝征发万余民工修凿而成的。

(公元前202~25年) 西汉的水利

西汉水利灌溉业也有显著发展。武帝元光三年（前132）黄河在瓠子（今河南濮阳南）决口，二十余年未能修复，河水泛滥遍及16郡。元封二年（前109），武帝东巡亲临工地，征调几万民工整治，终于堵住决口。此后80年间，“梁、楚之地复宁，无水灾”。武帝时期又先后在关中地区兴修了六辅渠、白渠、漕渠、龙首渠。

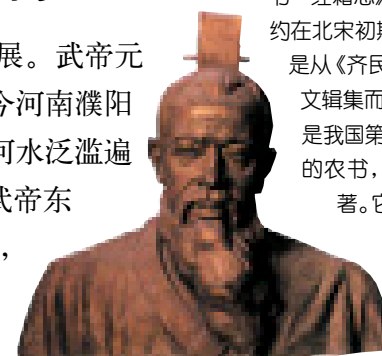

氾胜之
氾胜之，生卒年不详。他在总结农业生产经验的基础上，写成了《氾胜之书》。

最早的农书

《氾胜之书》，原名《氾胜书》，《隋书·经籍志》始称为《氾胜之书》，原书约在北宋初期亡佚。现存的《氾胜之书》是从《齐民要术》等一些古书中摘录原文辑集而成，约3500字。《氾胜之书》是我国第一部由个人独立撰写的最早的农书，也是世界上最早的农学专著。它总结了北方旱作农业技术，对传统农学产生了深远影响。该书所载的一些农业技术，也为后来的农书所继承和发展。该书列举了作物的具体栽培方法，奠定了中国传统农学作物栽培总论和各论的基础。

(公元前202~前199年)

巩固边防

在楚汉相争之际，匈奴人积蓄力量，卷土南下，把秦将蒙恬攻占的燕、代一带土地全部夺回，接着又进攻韩国，迫使韩王韩成投降。韩王韩成投降后，边防重镇马邑也归了匈奴。刘邦不得不亲自率兵北击匈奴，他先派人侦察。单于把实力隐藏起来，让刘邦以为匈奴人不堪一击，进兵至平城。单于亲率40万精骑兵，把刘邦围困7日。之后，刘邦用陈平之计，贿赂单于的王后，始得突围。平城之战，使刘邦认识到匈奴是真正的对手。后来，他运用和亲的政策，给自己创造了相对持久的和平。



西汉步兵俑

和亲政策

公元前199年，刘邦听从了刘敬的建议，要把嫡长女长公主嫁给单于，以和亲的手段与匈奴讲和。可吕后哭闹着不同意，此议只好暂时作罢。到了第二年，刘邦用一个宫女代替长公主嫁到匈奴。和亲政策为汉朝奠定了相对持久的和平。



单于和亲瓦当
这种瓦当是西汉与匈奴和亲的实物见证。

袭扰与备战

和亲政策只带来了短暂和平，期间匈奴大规模的侵扰达40多次，小股侵扰不计其数。公元前166年，单于率领14万骑兵直杀京城，前锋到达雍（今陕西凤翔）和甘泉（今陕西淳化），朝野震惊。八年后，匈奴又分两路进军长安，都城再次陷入恐慌之中。从汉文帝开始，汉朝便积极储备兵力，训练骑兵，准备反击匈奴。



鎏金鸳鸯
这是长安皇宫中的陈设品。

(公元前202~前191年)

定都长安

汉朝建立之初，刘邦定都关中，同时在咸阳东南的长安修建都城。高祖五年起动工，两年后完成，更名为长乐宫。丞相以下官员，都迁到长安。随后，刘邦又以秦朝的章台为基础，修建未央宫，惠帝以后，皇帝均居此，长乐宫由母后占居。从惠帝三年开始，朝廷大规模修建长安城。先后征用30余万人，分两期工程，在惠帝五年9月完工。建成后的长安城，方圆有63里，东西和南北各长12里，可以说是有史以来规模最大的城市。



明堂辟雍
明堂辟雍是祭祀天神的地方。汉朝提倡天神崇拜，以此神化皇帝，并建立一套国家宗教法典。这里是都城宗教礼制建筑中最辉煌的建筑。建筑平面是由若干方形和圆形套合而成，象征天圆地方。



汉代武士
发现于长安城，为当时的饰品。

长安城的布局

长安城的布局近似正方形，基本上作正南正北方向。平面结构仿效了南斗星和北斗星，所以长安城也称为“斗城”。城墙全是板筑夯土而成，上窄下宽。四面的城墙各开3个门，全城共有12座门。长安城内有16座桥梁，有规整笔直的南北和东西向的道路。城内的给排水系统也相当有序，宫殿、居民区、作坊和市场等分区而建，具有先进的规划性。

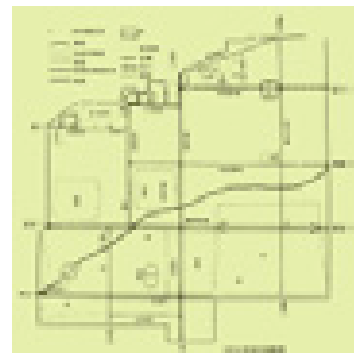

汉代长安城区图



玉辟邪
出土于咸阳原的玉器，汉朝人当时视之为祥瑞。

(公元前196年)

稳定南疆

汉高祖十一年（前196）五月，刘邦立赵佗为南越王，南越向汉朝称臣。南越之地本是秦朝的郡县，越、汉杂居。秦末，秦龙川令赵佗担任南海尉，他占据岭南，聚兵自守，自立为南越王。赵佗依靠汉越地主贵族，采用秦和汉初的政治制度进行统治。他治理南越很有条理。秦时由中原谪徙岭南的居民，在战乱中得以少受损害，而越人各部彼此攻击的习俗，也大有改变，在一定的时期内起到了保境安民的作用。

陆贾出使南越

汉高祖十一年（前196）五月，天下已定，刘邦派陆贾出使南越，劝其归降，但南越王赵佗傲慢无礼。对此，陆贾晓以大义，对赵佗说，“足下是中国人，亲戚、昆弟、坟墓都在真定。现在足下舍弃冠带，以区区之越与天子抗衡，灾祸马上就要降临到身上。”赵佗为陆贾辩才所动，肃然起敬。于是接受汉朝封号玺绶，向汉朝称臣。



南越丝缕玉衣
汉朝礼制规定，玉衣按尊卑分金缕、银缕、铜缕三个等级，丝缕玉衣则极为罕见。

(公元前180年)

吕后势力的覆灭



周勃
周勃曾随刘邦起兵，战功赫赫，后来与丞相陈平一起铲除了吕氏势力，为刘氏天下的安定立下了功勋。

汉高祖刘邦病死后，吕后逐渐掌握政权，为了使吕氏一族握紧权力，她大肆分封子侄为王。公元前180年7月，吕后病死，留下遗诏让她的侄子吕产担任相国。8月，吕产派出灌婴攻击齐王，灌婴却与齐王联兵。在京城之中，陈平和周勃以齐王罢兵为交换，劝诱吕禄交出了“北军”印绶。周勃以此印绶号召士兵在忠于刘氏和效忠吕氏之间做出选择，结果，刘氏的号召力占了上风。此后吕氏势力一一被铲除。

竞渡铜鼓
铜鼓是百越族权力的象征，也是祭祀典礼中的重要用器。



云纹玉尊杯
这件青玉雕成的酒杯，造型和装饰都极罕见，应是中亚地区的舶来品，这也侧面反映出南越当时经济的强盛。

南越御马俑

南越骑兵出现较晚，但由于南越多次割据反汉，为了对抗汉军，也出现了少量骑兵。



(公元前184~前179年)

南疆的再次稳定

汉高后四年（前184），吕后临朝称制，下令禁止向南方越族地区出口中原先进的铁器农具等生产工具。第二年，南越王赵佗以吕后下令关闭交易市场、禁运铜铁等为借口，自称南武帝，并发兵攻打汉朝长沙等边境地区。汉文帝即位后，对南越采取柔抚政策。文帝元年（前179年）八月，文帝派陆贾再次出使南越，南越王主动放弃帝号。此后，汉文帝仍然任命赵佗为南越王，继续管理南越领地的事务。汉朝的南部边境地区也得以安宁。



吕后玉玺
汉礼制规定，皇帝、皇后及诸侯王的用印，都称玺。这件玉玺是惟一证明吕后身份的物件。

吕后势力的形成

汉惠帝刘盈即位后，看不惯其母吕雉的残酷，于是沉溺于酒色，不理政事，至惠帝七年死于未央宫。惠帝死，少帝继位。由于少帝年幼，因此由吕太后临朝称制，代行皇帝权力。第二年即高后元年，吕后想立吕姓为王，遭到王陵等大臣和刘姓王侯的强烈反对。吕后很不高兴，于是剥夺王陵丞相大权，并以亲信审食其控制朝廷。之后，她在迫害、消灭刘姓王侯的同时，违背刘邦与群臣“不是刘姓而称王，天下共击之”的盟约，大肆分封吕姓为王。

皇后吕雉
高祖刘邦之妻吕雉野心勃勃，一心要将刘氏天下变为吕氏天下，可她病死之后，吕氏势力便烟消云散了。



(公元前179~前140年)

“文景之治”

文帝继位后，国家的政治中心基本上转向了经济建设。为了减轻徭役，文帝下令列侯回到自己的封国，以免戍卒的运输之苦。对于匈奴的政策，也是以和亲为主，避免战争的发生。他本人也以身作则，在位期间没有进行过大的工程，并且日常生活也颇为节俭。景帝继位后，在大的方向上继续沿用文帝政策，所以，在文帝和景帝在位的近40年间，府库充盈，吏治严肃。在自然灾害不严重的年份，人民自给自足，生活颇有保障。这就是历史上有名的“文景之治”。



景帝阳陵俑群
俑群阵列整齐，显示出宏阔雄壮的气势。



陶仓模型
西汉前期的文景之治，促进了生产的恢复与发展，当时粮仓里堆满粮食，以致腐烂不能食用。

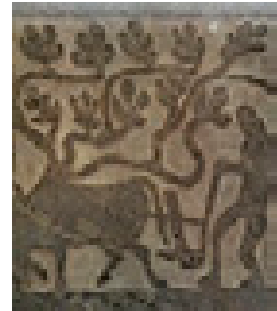

牛耕画像石
西汉农民背上压着沉重的负担，不只为完成赋税而劳役，更是为了生存而耕种。

农民的负担

西汉农民对国家负担主要有三项：一是田租，即土地税，十五税一或三十税一。二是口赋，有二种：算赋，按丁征收，商人加倍；口钱，凡7岁至14岁者，不论男女，每年交纳20钱。三是徭役和兵役，男子20岁登证为正丁，其中强壮者服兵役，每年八月到郡参加都试（军训），然后服役两年，其余要服徭役，每年在地方上服役一个月，称更卒；另外还要服两年徭役，一岁屯戍，一岁力役。至56岁始能免役。因为地主阶级人少地多，农民则人多地少，赋税负担大部分落在农民身上。西汉农民的生活即使在“文景之治”的盛世年月，也十分困苦。

富庶的王朝

文帝景帝时期，流民回乡，户口繁息，封国的户数比原来增加了1倍到3倍。社会经济繁荣，国家富裕。据史书记载，“至武帝之初七十年间，国家亡事，非遇水旱，则民间人给家足，都鄙康乐尽满，而府库余财。京师之钱累百亿万，贯朽而不可较。太仓之粟陈陈相因，充溢露积于外，腐败不可食。”一个强盛而富庶的西汉封建王朝在亚洲大陆上出现了。

(公元前154年)

七国之乱

景帝时，御史大夫晁错提议削藩。景帝采纳其建议，借故削夺藩王封地。其时吴王刘濞的王国国力强盛，蓄谋叛乱。景帝三年（前154），他联合已被削夺了部分封地的楚、胶西、赵、济南、淄川、胶东六国诸侯王，以“清君侧”为由，联兵反叛。景帝杀晁错想换取七国退兵。然而晁错虽死，七国叛兵不退。景帝命太尉周亚夫、大将军窦婴率兵讨伐，随即平息了叛乱，吴王刘濞被迫杀于丹徒，其他叛王先后畏罪自杀。七国之乱平息后，景帝借机大削诸王势力，继续分割王权，剥夺诸侯王对王国的统治权。王国自此失去相对独立性。

中央集权统治的危机

刘邦铲除了异姓诸侯王后，又分封了许多同姓王，这些王国领土都很广大，如齐王刘肥有6郡73县，吴王刘濞有3郡53县，所有王国的领土合起来就占去了西汉领土一半；而且同姓王有权设置除丞相以外的各级官吏，享受封国的全部租税，拥有自己的武装力量。这就严重影响了中央集权的巩固。

贾谊

汉文帝时，贾谊曾提出“众建诸侯而少其力”的主张。



周亚夫

在平定七国之乱中起了重要作用。



中山王金缕玉衣

西汉诸侯王大多使用金缕玉衣，说明他们无视朝廷的史实。

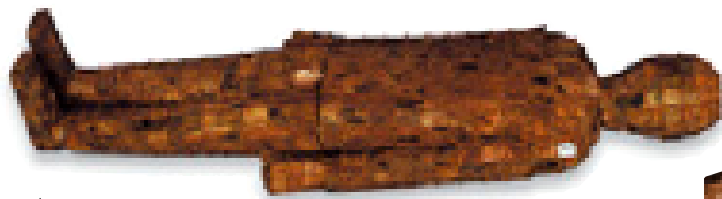

汉武帝
汉武帝刘彻为景帝之子，16岁即位，在位54年，使中国开始以文明富强闻名于世。

(公元前141~前97年)

西汉盛世的到来

汉景帝后元三年（前141）正月，景帝死，皇太子刘彻继位，是为孝武皇帝。景帝在位期间，封建经济走向繁荣，为武帝时期国家的昌盛准备了物质条件。正因为有了坚实的基础，汉武帝统治时期成为中国历史的一次重大转变。他在位54年，为以汉族为主体的统一的多民族封建国家的巩固和发展做出了重要贡献。武帝时期，西汉成为亚洲最富强最繁荣的多民族国家，也是中国历代封建王朝中强盛的时代之一。

(公元前141~前97年)

儒家正统地位的确立

建元五年（前136），汉武帝刘彻采纳了董仲舒的建议，独尊儒术。董仲舒建议变儒家哲学为封建最高政治原理，这使之成为衡量文化思想的惟一尺度。他的建议为汉武帝所采纳。从此，儒术从私家学者的书斋走进了太学。在太学里，不同师承的儒家学派，都设一讲座，名曰学官。儒家学说自从得到政府倡导以后，获得广泛的传播。

《春秋繁露》书影
董仲舒一心钻研孔子学说，著有《春秋繁露》一书，在其中系统阐述了“天人感应的思想”。



董仲舒

他向汉武帝建议：“罢黜百家，独尊儒术”，强调“大一统”，这种思想因符合政治上大一统的形势而被汉武帝采纳并作为统治政策。



七牛贮贝器
把这种青铜器作为随葬品，无疑是墓主为表现其财富的众多。

滇王金印

汉武帝时赐给滇王的金印。

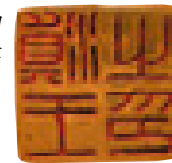

(公元前140~25年)

统一西南疆域

汉武帝时，唐蒙、司马相如率人凿出通道千余里，便利了西南夷与巴蜀之间的交通往来。后来，唐蒙带领1000士兵和1万多运输货物的队伍，从巴、蜀进入夜郎。夜郎侯及其他部族首领接受了丰厚礼物，相约归附了汉朝。为加强管理，汉朝设置了犍为郡。不久，邛、笮一带居民均归附汉朝，由汉朝都尉治理。从此，西南归中央政权管辖。

“蛮夷”与中央

汉朝时中原的汉族人统称南方少数民族为“蛮夷”。其实，南方少数民族主要分为东南百越和西南夷两部分。百越分布在今天的浙江南部和广东、广西地区。汉朝的百越与中央政府的关系密切，虽然曾几度发生地方政权独立的局面，但总的趋势是走向统一，归属中央政权统辖。



鎏金武士获俘扣饰

这是滇人贵族的扣饰。塑造滇人胜利归来的场面，反映当时滇人在战争中的残酷情况。

西南夷族

西南夷居住在今四川成都西北、西南，云南，贵州两省及广西西部广大地区的少数民族总称，主要有夜郎、滇、邛都、昆明、徙、白马等地。西南夷与蜀都很早就有商贾往来，经营笮马、牦牛、金银、铜、象牙和缙铁盐竹等。汉建元六年，汉使打通中原和西南夷的通路，西南夷与中原的交通往来日益密切。

年号纪年

自古以来中国的帝王没有年号。其纪元一般以一、二、三、……计数。汉武帝继位时有司上奏认为：纪元应当采用天瑞，不应以一、二数。于是武帝以“建元”为年号，并以公元前140年为建元元年。自此，中国历史上开始使用年号。皇帝年号这种纪年名称一直沿用到辛亥革命。



(公元前140年)

强化皇权的措施

汉武帝时期确立了新的选官制度：一是岁举孝廉；二是从太学生中选拔，每年考试一次。另外，武帝还继续推行汉初已有的“举贤良”和“上书拜官”等制度。通过这些办法，汉武帝选拔了不少有才能的官吏，强化了皇权。汉武帝还削弱丞相的权力，令九卿直接向他奏事，一切文书奏章则由皇帝的亲近侍从来掌管和起草，这样就逐渐形成了一个决策机构，使统治权力得到高度集中。

汉初官吏来源

汉武帝以前的官吏主要来源是：二千石以上的官吏任满3年，可以保举子弟一人做官，叫做“任子”。除了商人以外，家资富有的人，也有资格做官，叫做“贡选”。这种选官制度控制在少数大官僚大富豪的手中，贫穷的人没有资格做官。



彩绘对弈木俑
汉武帝确立了新的选官制度，为士族贵族的形成奠定了基础。



西汉铜车马
这种马车专属于贵族妇女乘坐。



征辟察举制
征辟，即二千石以上的高官，可以直接征召一些人才到自己的官衙里做属僚。察举，是由地方州郡，选择德才兼备者举荐给朝廷，经国家考核合格后，授予官职。征辟、察举制，对士族大族集团的形成起了重要作用。



张骞通西域壁画

西域概况

汉朝把甘肃玉门关和阳关以西、葱岭以东、新疆天山南北等地区称为西域。在这里居住着月氏、乌孙等许多少数民族。据史载，西域“三十六国”，“各有君长，兵众分弱，无所统一”。不过西域诸国大多受匈奴人的奴役，由于各部的力量较弱，因此不得不低声下气，为匈奴人提供马匹和奴隶。有些部族由于忍受不了匈奴人的压迫，慢慢开始西迁，逐渐远离了中亚，融入了世界其他民族。



波斯风格的银豆



张骞墓献殿

(公元前138~25年)

汉朝与西域的交通

建元三年，即公元前138年，汉中人张骞应募出使西域，中途被匈奴捉住，被拘留了十多年。元朔三年，即公元前126年他才回到长安。元狩四年，即公元前119年，汉武帝再派张骞出使西域。他们到了乌孙，并分头访问了大宛、康居、安息、月氏和大夏等国。乌孙王表示愿意归附汉朝，虽乌孙不愿东归，然而派使者随张骞于元鼎二年（前115），一同返回长安。从此汉朝与西域的关系日益密切。



西汉鹰嘴怪兽搏虎饰牌

张骞的使命

汉武帝为了寻找共讨匈奴的同盟军，两次派张骞出使西域。张骞第一次出使，历尽艰难险阻终于在中亚找到大月氏国。但月氏王不愿回东方与匈奴争战，令张骞此行未能如愿。后来，张骞第二次出使，乌孙派遣数十名使者随张骞返回长安，从此开启了两国的外交往来。此后，汉与西域诸国的交往日趋频繁，西域的农作物与文化艺术亦不断传入中国。

(公元前127年)

反击匈奴战争的开始

汉武帝即位后，国家已经积聚了大量的粮食和钱财，中央集权大大加强，战马增多了，战士有了较好的训练，反击匈奴的时机已到。元朔二年（前127），匈奴进攻上谷、渔阳两地，汉武帝派卫青出兵云中，在河套大败匈奴军，此后设置朔方和五原两郡，并募民10万迁居这里屯田戍边。由此西汉正式开始了对匈奴大规模反击的战争。



匈奴帝国势力图
匈奴人经过不断的征战与兼并，形成了一个强大的草原帝国。

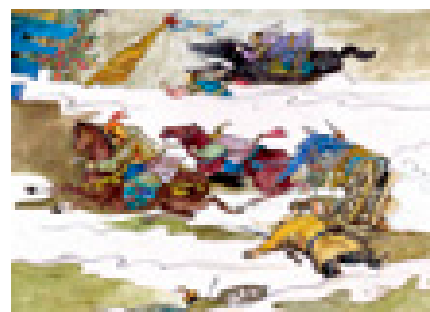

大破匈奴

青铜权杖
匈奴单于的权杖，是权力与威严的象征。

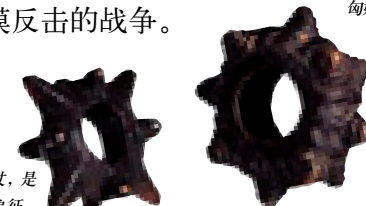

(公元前127年)

推恩令的颁行

汉武帝当政后，于元朔二年（前127），颁布“推恩令”，规定诸侯王除由长子继承王位外，还可以推恩将王国的土地分封给其他诸子建立侯国。同时，武帝又制定《左官律》和《阿党附益之法》，以防止官吏与诸侯王之间结党营私。元鼎五年（前112），武帝又借口列侯所献的助祭“酎金”成色不好，斤两不足，而夺爵、削地达106人。至此，王国和侯国所剩寥寥无几，已无力对抗中央了。

(公元前121年)

河西四郡的设立

元狩二年（前121年），匈奴骑兵万余人攻上谷，汉武帝派霍去病率万骑出陇西塞外，大破匈奴军。西汉占领了河西地区，在这里先后设置酒泉、张掖、敦煌、武威四郡，历史上称“河西四郡”。河西四郡的设立，正式开始了西汉政府对河西地区的统治。



霍去病墓
霍去病在对匈奴的战争中，立下赫赫战功，死后陪葬于武帝茂陵。



青铜匈奴跪举灯
以匈奴官吏下跪作为灯饰，显示出汉朝统治者炫耀战功的心态。



西汉铜钱一贯
算缗令规定商人每收入2000钱，抽算120钱。

(公元前119~前87年)

武帝时期财政政策

元狩四年（前119），汉武帝颁布了算缗令，向商人及手工业者征收资产税，又规定民户要据实呈报财产纳税，如呈报不实或隐匿不报者，罚戍边一年，没收其财产。通过以上措施，封建国家增加了巨额收入。财政的集中，有利于国家的统一和巩固。

(公元前 119~25 年)

盐铁官营的经济制度

汉初，盐铁为私人经营。元狩四年汉武帝下令把盐铁收归国家经营，规定此后“敢私铸铁器鬻盐者，斩左趾，没入其器物”，并在盐铁产地设置“铁官”和“盐官”，管理盐铁事务。当时全国有铁官 40 多处，盐官 30 多处。盐铁官营，为汉朝中央财政增加了巨大收入，仅盐铁一项收入，年可获钱亿万计。



汉代开采井盐图

产量巨大的盐业

汉武帝虽然对盐铁实行专卖，但政府对盐业的控制始终不太得力，私营盐业屡禁不止。汉朝全国有人口 5000 万，每月食用盐达 150 万斛。盐业的发展规模极为迅速，一般的中型盐场有上千名工人，以家庭为单位的小型盐场更是多不胜数。

匈奴部族

匈奴的统治区域东起朝鲜边界，横跨蒙古高原，向西与氏羌相接，向南伸延到河套以至于今晋北、陕北一带。冒顿把这一广大地区分为中、左、右三部，中部由冒顿自辖，左部居东方，右部居西方，由左右屠耆王（左右贤王）分领。后来匈奴分裂为两部，北匈奴西迁，最远到达东欧地区，南匈奴则与汉族和平共处。西晋末，匈奴再入中原，相继建立了前赵、北凉等政权。十六国后，匈奴部族逐渐与汉族相融合。



卫青

石雕骑兵
骑兵马背上挂有扁形酒壶，以适应流动作战的需要。

匈奴铁饰牌

这块饰牌表明匈奴社会已经进入铁器时代。

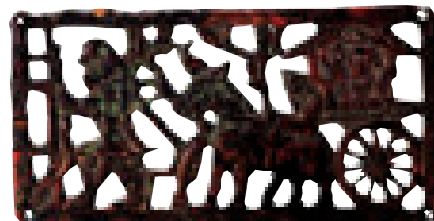

西域列国

西汉初年，西域分为 36 国。最大的国家乌孙，号称有 63 万人，其次大月氏有 40 万人，其余都是人口在数万至数千的小国，最小的依附国只有 600 多人。西域各国都随畜牧逐水草而居，居无定所。



西汉铁官印封泥
凡是该地出产的铁都盖有铁官的印。



漠北之战
这次战役，汉军大获全胜，斩获甚丰。

(公元前 119 年)

对匈奴的重大胜利

元狩四年（前 119），汉武帝命卫青、霍去病率兵分路反击匈奴。卫青率领军队，北进千余里，与匈奴单于主力激战，汉军大胜，匈奴单于只带领几百人突出重围逃去。霍去病深入匈奴西部，击败左贤王军队，俘获 7 万余人，追到狼居胥山。这次战役，西汉取得重大胜利，“是后匈奴远遁，而漠南无王庭”。从此，匈奴失去了大举南犯的实力，由此开始逐步西迁。



(公元前 202~25 年)

西汉冶铁业

汉代手工业中冶铁业规模最大。西汉的铁制品多数是黑心韧性铸铁。西汉中期以后，又出现了利用生铁“炒”钢的新工艺，即“炒钢法”，还发展了“百炼钢”的技术，所以，汉武帝以后铁兵器已替代铜兵器而居主要地位。铁器制品的应用更广泛了，除制造农具和兵器外，还用于生产大量的日用器皿。

铁器陶范



铁弩的出现

汉代的弩有了很大改进，已经出现了铁制弩机，但多数仍是青铜制品。汉弩的最大特点是出现了带刻度的“望山”，其作用类似于步枪的表尺。汉弩的发射比较麻烦，而射手很难同时兼顾其他兵器，所以他们往往被编成数组。汉代可以算是弩发展的顶点。以后历朝都是依据汉弩而加以改进的。

铁戟
铁制兵器的出现，大大提高了军队的战斗力。



(公元前 202~25 年)

西汉的冶铜业

西汉时期冶铜和铸钱工业是比较发达的。西汉的铜主要用于铸钱。汉初允许私人铸钱，文帝时吴王濞和宠臣邓通大规模铸钱，“吴邓之钱布天下”。其次是制造日用器具，较为普遍的是铜镜、铜壶等。如中山靖王刘胜夫妻墓中出土的错金博山铜炉和长信宫灯，构思巧妙，是世界罕见的。



错金蟠龙铜壶
这种铜壶利用错金及镶嵌技术制造，光彩夺目。



长信宫灯
此灯设计精巧，各部位可以拆卸组装，是一件集艺术与实用于一体的珍品。

(公元前 202~25 年)

钱币的统一铸造

秦朝的货币铸造是由国家垄断。汉朝时一度放松了货币政策。汉初允许民间自铸钱，因此各种货币杂行，影响了国家的财政收入和人民的的生活，由此引发了币值和物价的混乱，国家政权也面临危机。汉武帝时下令禁止郡国铸钱，由朝廷统一铸造。上林三官铸造的五铢钱，质量较高，很快成为市场上流通的货币。自武帝至平帝的一百多年中，共铸五铢钱达 280 亿枚。

(公元前 202~25 年)

汉朝的长度标准

汉朝人利用乐管发出的声音频率来测定长度，其原理是乐管发出的声音频率与乐管的长度成反比。因此，汉朝测定长度，都是用特别的铜乐管作为标准器。这同现今世界上广泛采用光波的长度为测定长度的标准，原理是相似的。早在两千年前的汉朝，人们就科学地掌握了声音与长度相关的特征。这是一项伟大的发明，处于当时世界的领先地位，比以往用自然物测定度量衡的方法精确了许多。

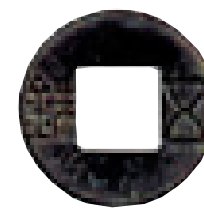

民间铸钱

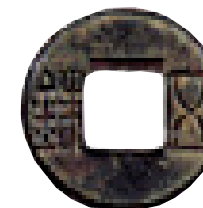

上林三官铸钱



西汉铜尺
西汉尺度的确定以铜乐管为标准。



(公元前115年) 均输政策的提出

元鼎四年(前115),桑弘羊任大农丞时提出试行均输政策。至天汉元年(前100)他升任治粟都尉兼领大农令后大力推行。均输,指各郡国除将特优贡品直接运送京师外,一般贡品应按当地市场价格折合成一定数量的土特产品,交给中央政府在各地设置的均输官,由其负责运至其他价贵的地区出售。桑弘羊推行的均输和平准政策构成了官营商业的统一,对后世封建国家管理经济活动影响很大。

西汉军服
西汉铠甲全部是铁甲,而且是用锻铁制作,军服颜色一直以红色为主。



彩绘汉将
汉代有许多将官来自于平民。

平准政策

平准是桑弘羊借鉴战国时期李悝实行的“平余”法,并运用市场经济规律于公元前109年提出实施的一种经济政策。至公元前104年,大农令充实调整为大司农,下设平准令丞负责管理此事。桑弘羊推行的平准政策在宋代以后,随着商品货币经济的进一步发展,日益消亡,官营的平准机构也不再存在。

最早的眼镜

我国最早的眼镜是公元1世纪的水晶放大镜。这只放大镜把一片圆形水晶凸透镜嵌在一个指环形金圈内,能放大4~5倍,大概是我国迄今为止年代最久远的眼镜。在欧洲,直到1317年才发明了眼镜,比中国晚1300年。

(公元前115~25年) 西汉募兵制

汉武帝时期,汉匈战争激烈,汉政府推行募兵制。当时,土地兼并日益严重,大批破产的农民离开土地和家园,成为主要的募征兵源。汉武帝对应募者给予丰厚的赏赐,因此,募征的兵源不断增加。汉朝出征的军队全部由募兵组成,他们在赏金的刺激下,比征召来的士兵更具战斗力。此外,朝廷还在募兵中挑选了由精勇之士组成的“勇敢士”、“奔命”等特殊应急部队,以应付突发事变。

汉初兵制

西汉初年实行的郡县征兵制,是在户籍管理的基础上产生的。当时,20至60岁的男子都在征兵范围之内,服役期为两年。可是,汉朝规定,王室宗亲和高爵官员都享有免役特权,贵族也可以用钱买爵位免役。所以,征兵制实际是以平民为对象的。西汉平民服役之后,不仅要接受高强度的训练,而且受到官长的压迫,因此缺乏积极性,战斗力并不强。



吊铜矛
在夷兵中,来自西南的夷兵有人使用这种武器。

汉军“夷兵”

汉武帝很注重吸收少数民族战士入伍,希望达到“两军相为表里,各用其长技”的效果。汉朝将少数民族兵士称为“夷兵”,他们主要来自北方匈奴、鲜卑、乌桓、氐、羌、西域各国以及南方的百越和西南夷。夷兵多在边境驻防,又称“属国兵”,他们的战斗力一般强于汉人,能够发挥独特的优势。汉军中夷兵的存在对于提高汉军的战斗力是很有帮助的。同时对于汉夷两族的融合与交流也起到了一定的作用。

汉军中的夷兵
夷兵的服饰与汉军服饰有很大的区别。

汉陶射俑
汉武帝对军队赏赐丰富,在重赏之下,募征的士兵更加勇敢善战。

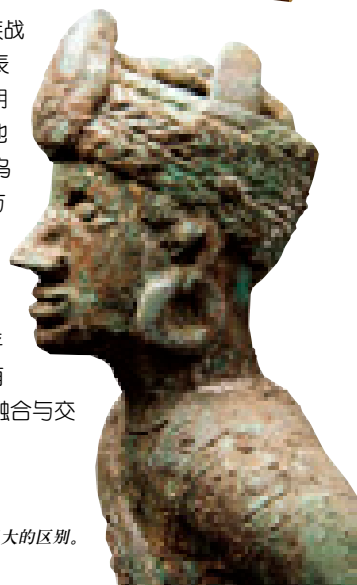
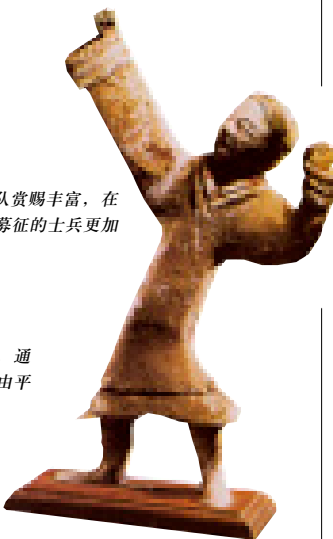

桑弘羊

(公元前115~25年) 西汉的马政

西汉文帝、景帝时期开始利用各种措施增加战马的数量。政府鼓励民间养马,养一匹战马可免三人服役。政府又开置马苑36所,分布在西北地区,共养战马30万匹,设有专门官员监管,对马苑严密防护。政府还严禁高五尺九寸以上的马匹出境,以防为敌人所用。有了充足的战马,汉朝才得以组建强大的骑兵军团,并取得对匈奴作战的胜利。

鍍金马
张骞出使乌孙,得到品种优良的伊犁马。汉武帝赐名“西极马”。



“天马”之战

汉朝很讲究战马的品种,一匹良种马价值20万钱。汉武帝更是对珍贵的马种着迷,他命令李广利在四年内两次远征大宛,夺取有“天马”之称的血汗马。公元前102年,李广利率领6万骑兵以及举国招募的后续部队,终于攻入大宛,以巨大的代价得到汗血马数十匹。



彩绘骑兵
西汉政府为对付匈奴,不断壮大自己的骑兵力量。



胡汉交战画像石
从这幅图画中可以看出当时的作战主要以骑兵为主。



西安雪景
西安即古长安,是当时有名的商业区。

商人地位的上升

西汉时期出现了划分等级的新制度。政治身份在当时已经微不足道,家产的多少才是社会等级的标尺。“千金之家,比一都之君;巨万者,乃与王者同乐”。被长期贱视的商人,这时居然成为不可忽视的社会与政治势力。

(公元前115~25年) 城市的分布

由于各地经济发展以及自然环境与资源的差异,全国城市的分布并不平均。城市主要集中在黄河中、下游地区,以后发展到长江流域,形成了商业兴旺的十个大经济区域。各区域开发的资源各具特色,出现了农业、手工业、畜牧业并举的局面。

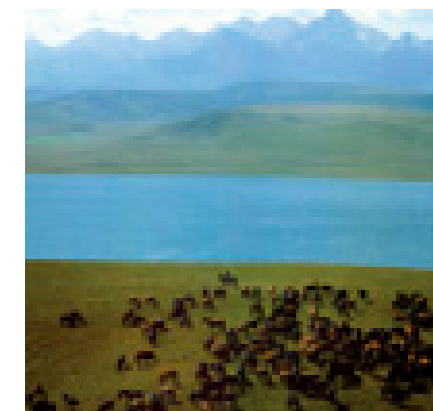

甘肃马场
这里拥有草原百万亩,是中国历代最大的皇家马场。

(公元前202~25年) 西汉的商业

汉朝采取对商业有利的放任政策,促进了商业的发展。当时的商人经济实力雄厚,拥有巨额财富。如齐大盐商刁间“富至数千万”,西汉的商业经营范围很大,当时市场上出售的商品不下数十种,如盐、铁、陶器等,都是当时市面上随时可见的流通品。商业的发展大大促进了城市的发展,为城市体系的形成奠定了基础。

陶楼亭
这种楼亭一般位于市场中心。

亭顶

亭基

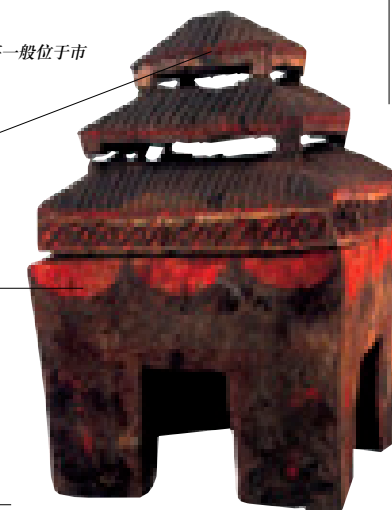

(公元前202~25年)

西汉纺织业

汉朝是纺织业发展的高峰期。中央政府设立织室，直辖各地的官府纺织工场。各地大工商业者经营的私营工场也颇具规模，地位可“比千桑之家”。民间以家庭为单位的个体纺织业更是充满活力，遍地开花。在当时，丝织品的品种繁多，有帛、缣、绌、纨、绮、锦等。生产的数量较大，是对外贸易的主要出口商品。

绢裙
绢是汉朝贵族妇女的夏季衣料。



西汉织造技术

西汉时，长安、成都、临淄和襄邑是全国的丝织业中心。四川成都产的蜀锦和山东临淄的齐帛都是著名的精美纺织品。同时，纺织工具也有改进，纺车已普遍使用，还出现了织布机和提花机，织造技术已经相当高。尤其是脚踏纺机的发明并迅速普及，使得这一时期涌现出大量新纺织产品。



素纱衣
“素纱”是用细丝织造的极薄的织物，是汉朝贵族妇女最讲究的内衣。

西汉印染技术

汉朝的纺织品印染从纺织业独立出来，开始成为专门的行业。印染工匠已经掌握了多种多样的植物和矿物染料的印染方法，新增加了黄色和红色的植物染料，以及墨黑和金银粉等矿物染料。这些颜色成为汉朝的主体色彩，使用相当广泛。



(公元前202~25年)

汉朝的漆器制造业

汉朝贵族阶层喜欢使用漆器，漆器业成为重要的生产部门。官营漆器工场的产品，种类繁多，品质精良，制作精美，以供应皇室为主，少量流入市场。名贵的漆器，价格比青铜器高10倍以上，除了贵族及富贾巨商外，寻常百姓不可能使用。与此同时，私营漆器业也非常活跃，制造出大量迎合市场需求的产品，其制作虽不如官营漆器精美，但也受到普通民众的欢迎。西汉晚期，漆器产量增加，价格下降，成为中下阶层的日常生活用具。西汉漆器的普及，冲击了旧有的青铜礼器，并逐步取代了青铜礼器的地位。到东汉以后，漆器已从日用型向工业型转化，但新兴的瓷器逐渐取代漆器，走进平民百姓的生活中，成为当时的日常用品。

西汉黄绢
这种绢纹样鲜艳，制作精美，充分体现了汉代丝织技术的高度成就。



绛红绢
西汉丝织品不仅色彩艳丽，而且颜色均匀，以绛紫、墨绿、朱红等染色最为深透而稳固。

彩绘漆鼎
西汉时漆器工业发达，大有取代青铜器之势。



西汉漆器产地

汉朝时期，在今四川、重庆、江苏、安徽、湖南、广东、广西等地出现一批“千亩”的大型漆园。尤其巴蜀官营漆器工场的产品专供皇室享用，创新技法层出不穷，堪称漆器绝品。汉朝官营工场的漆器生产有八道工序，包括素工、髹工、上工、铜扣黄涂工、雕工、清工、造工。每道工序完成后由监造人员和工匠在漆器上铭刻姓名，以确保漆器的质量。

盛酒漆器

贵族妇女的常服
汉武帝时期，皇室出现一种直裾式长袍，这种宽松式的服装很快在贵族中流行，成为家庭中男女通用的便服。西汉中期，逐渐成为贵族妇女专用的常服。



(公元前106年)

刺史监察制度的建立

元封五年（前106）四月，汉武帝初置刺史。除三辅、三河、弘农七郡外，将全国分为冀、幽、并、兖、徐、青、扬、荆、豫、益、凉及朔方、交趾等13州(部)，每州(部)设刺史一人。刺史每年八月巡视所部郡国，断理冤狱。刺史制度是一项打击诸侯王、郡守和地方豪强的措施，是一种比较严密的地方监察制度，对于加强中央集权起过重要作用，对于遏制豪强地主的发展也有它的作用。

西汉王命金虎符
西汉时刺史虽然官位不高，但其权力却很大，他视察各州，如同皇帝亲临。



(公元前104年)

第一部通史著作

西汉武帝太初元年（前104），史官司马迁参与制定的《太初历》颁行。他认为这是历史的一个新纪元，便开始撰写《史记》。经十余年的艰苦努力，我国第一部纪传体通史《史记》最终成书，成为中国史学的奠基著作。《史记》是我国纪传体通史的开山之作。在中国史学发展史上，《史记》是第一部规模浩大、体制完备的中国通史，由它所创的纪传体例，为历代著史者遵循取法，竞相仿效。



司马迁墓

太史公

史官本是中国历史上出现最早的官职，但身为太史令而超越“为王家记言记事”的局限，力求“究天人之际，通古今之变，成一家之言”，这使司马迁成为我国最早的伟大史学家，被后世推崇为“太史公”。他所撰写的《史记》，上迄远古，下至汉武帝，开创了编写当代史的先例，对后世史学产生了深远的影响。全书中包含了他朴素的发展观和辩证观，标志着我国古代历史理论发展的新阶段。



太史公司马迁

《史记》的影响

《史记》全书有十二本纪、十表、八书、三十世家和七十列传，共52.6万字。煌煌巨著，着力于写出历史的发展变化，叙事简洁而善于将人物个性与典型性统一起来。《史记》是后世史书的范本，又被公认为传记文学的开创之作，在史学界和文学界，两千多年来产生了深刻而长远的影响。《史记》的大部分文字优美精炼，语言生动，形象鲜明，在中国文学史上也占有重要地位。因此，《史记》又被人称为“史家之绝唱，无韵之离骚”。

(公元前91年)

巫蛊之祸

征和二年（前91）七月，与太子结怨的汉武帝宠臣江充指使胡巫说宫中有蛊气。武帝命江充与按道侯韩说等人宫追查，江充诬告太子宫中埋的木人最多，又有帛书，所言不守道法。太子得知后非常恐惧，派人诈称武帝使者，捕杀江充等人。汉武帝命丞相派兵击太子，太子举兵对抗。激战五日，太子兵败逃亡，被迫自杀。

负鼎什仙鹤
汉武帝迷信方士，追求长生不老，正因为这样，导致了方术在皇宫内外的盛行，也酿成了巫蛊之祸的惨剧。



仙人骑天马



民间史记藏书

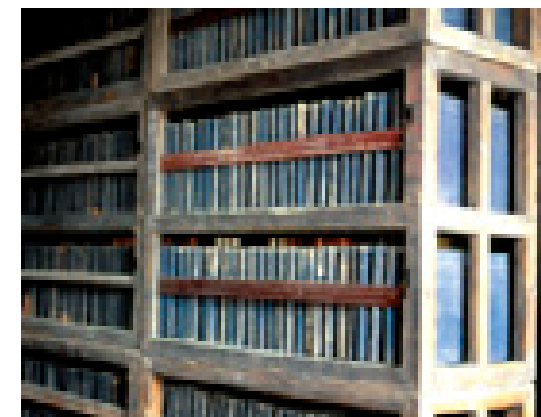

(公元前87~25年)

长城体系的完善

汉武帝时期长城体系进一步得到完善，增设边城、障塞和烽火台等设施，形成汉帝国北部的坚固防线。长城处于农业经济区与游牧民族区的分界处，具有经济隔离带的作用，是农耕民族为对付游牧民族进攻而采取的战略防御措施。修筑长城，进可作为前进基地，守可作为防御前沿，因此能有效阻止快速机动的匈奴骑兵。

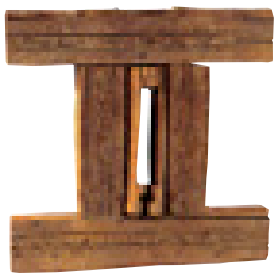

木转射
这种构件可以转动110°角，将弓箭和弩架设其上，可以大大提高防御能力。

(公元前87~25年)

边防线管理措施

汉朝除了在北方长城沿线驻守军队和戍边屯田外，另一列入国防战略的重大措施是加强边防沿线的管理，实行严格的关禁制度和邮递制度，由此构成铜墙铁壁般的防卫系统。这种严密的管理体制对后世各朝代也产生了一定影响。



汉代过境关卡帐册
这种帐册记载了通过关卡的吏卒的膳食费用。



栈车
这种栈车在当时属官吏座车，可坐2人。

(公元前87~25年)

丝绸之路

西汉时，从长安经甘肃凉州武威抵达对外通商的西陲城市敦煌，从敦煌出发通往欧亚各国的商路有两条，即北道和南道。北道和南道都在高山、沙漠和高原之间蜿蜒伸展。这条横贯亚洲的中西陆路交通主要是因运销中国的丝织品而闻名于世界，因此被中外历史学家誉为丝路或丝绸之路。丝绸之路把欧亚大陆的几个国家和地区即中国、安息、希腊、罗马、大食和马其顿等联系起来，在古代中西内陆贸易活动中具有很重要的地位。

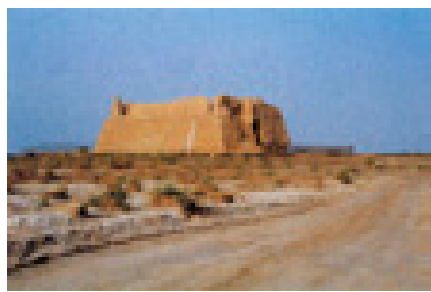

汉代玉门关

(公元前87~25年)

屯田运动

汉武帝时期，数十万移民迁往汉军刚刚收复的地区，他们全部实行军事化管理，居则为民，战则为兵。汉朝在边疆驻军数十万，军需主要依靠内地供给，负担沉重。汉武帝于是命令边防军投入农业生产，称为“屯田运动”。这项边防战略，既保障了边境安全，也促进了经济开发。



敦煌大方盘城
这里是汉朝时期军队屯田的粮库。

驿传制

西汉驿站分为传舍和置驿两种。传舍是供一般商旅行人休息住宿的地方；置驿是专门接待高级官员的处所，在交通工具和食宿接待方面有严格的等级限制。汉朝法律规定：“四马高足为置传，四马中足为驰传，四马下足为乘传，一马二马为辇传，急者一乘传。”可见车马的配备是根据官员的身份及文件等级来厘定的。此外，驿站还设有专门负责邮递的邮人，处理短距离的文书传递。邮递网络的进一步建立，使边境与内地的联系更加紧密，同时也密切了边疆人民与内地人民的关系。西汉的驿传制对后世产生了深远的影响。

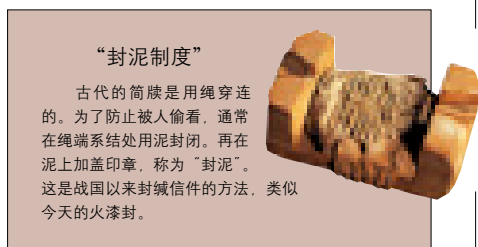

“封泥制度”

古代的简牍是用绳穿连的。为了防止被人偷看，通常在绳端系结处用泥封闭。再在泥上加盖印章，称为“封泥”。这是战国以来封缄信件的方法，类似今天的火漆封。

丝绸之路商旅图



(公元前140~前87年)

汉武帝的功业

后元二年（前87）二月，武帝病重于五柞宫。霍光前往询问后事。武帝说：“立少子，君行周公之事。”又诏立弗陵为太子，封霍光为大司马、大将军，诏辅少主。不久，武帝死于五柞宫，终年71岁。汉武帝雄才大略，颇有建树，他当政时期是中国历史上最强盛的时代之一，也是中国历史上最灿烂的时代之一。人们往往把汉武帝的功业和秦始皇相比，史称“秦皇汉武”。

茂陵
汉武帝死后葬于茂陵，茂陵是西汉诸陵中规模最大的帝王陵。

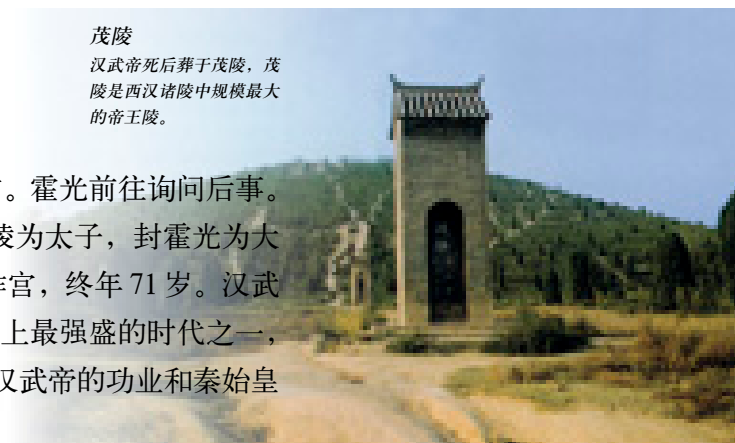

竽

竽在汉朝乐队中居于首席地位，是乐队中的主旋律乐器。



乐府编钟
雅乐以编钟和编磬为主，又称“金石之乐”。

雅乐面临改革

汉承秦制，设立掌管宫廷乐舞的最高官署——乐府。当时朝廷举行重大典礼都演奏以周礼为核心的雅乐。由于因循旧仪，从形式到内容沉闷僵化，与汉朝强盛而富有朝气的国家形象极不相称。宫廷乐府因而面临生存的危机。



西汉时期，已经衰颓的传统雅乐，受到民间俗乐的猛烈冲击，从此中国音乐歌舞艺术发生了重大的变革。汉武帝是推动乐府改革的第一人。他要求乐府采集各地流行的俗乐，包括诗歌民谣，以及西域传入的胡

乐胡舞。在这基础上进行加工和创作，一批全新的乐曲和舞蹈因而诞生。从此，民间俗乐打破昔日雅乐独霸乐坛的地位，正式迈进宫廷音乐的行列。



汉代木雕乐俑
这支小乐队由两名吹竽手和三名鼓瑟手组成。

(公元前202~25年)

汉朝百戏

汉朝宫廷的各种庆典以至民间节日庆典，都常常以百戏表演助兴。数百人乃至数千人同台演出，载歌载舞，形式热烈，场面壮观。随着西域胡风的渗入，赋予百戏更加活跃的生命力。后来，由于汉武帝大力倡导，在汉朝盛极一时，由宫廷乐府主持的百戏集演，每年举办一次，相沿成习，直至东汉仍持续不断。后来，百戏又成为朝廷接待外国宾客的重要表演项目。

汉代说唱俑



汉朝是中国历史上舞蹈艺术达到的第一个高峰期。汉朝舞蹈以楚国风格、雅乐风格和西域风格相融合为时代特征。尤其西域和西南少数民族舞蹈、杂技和幻术的传入，使舞蹈更具表演性。汉朝舞蹈讲究技艺与情感结合，是舞蹈艺术的一次飞跃。另一方面，汉朝在舞蹈的普及方面有一定的成就。

戏剧的雏形

汉朝有一种化妆表演，以象征和写实结合的手法，利用竞技搏斗的动作表演故事情节，称“角抵戏”。内容以历史故事为主。这种表演形式已具备了戏剧的基本要素。



彩绘陶舞舞俑



(公元前51~25年)

汉匈两族的民族融合

汉宣帝甘露三年(前51)正月,匈奴呼韩邪单于亲自朝见汉宣帝。宣帝赠饩厚礼。二月,呼韩邪单于请求留居漠南光禄塞下。汉朝派遣16000 骑兵护送单于出朔方,并转运边塞粮谷前后共34000千斛,给单于作饷粮。从此乌孙以西诸国近匈奴的地方,都尊服汉朝。汉匈民族和平相处,增进了双方的文化交流和民族融合。



昭君墓

元帝竟宁元年(前33)正月,呼韩邪单于觐见汉帝,提出愿为汉婿,复通和亲之好。元帝准其要求,把宫女王昭君以公主的礼节嫁给呼韩邪单于。昭君出塞后,匈奴与汉朝长期和平相处,汉匈民族间政治、经济、文化的联系有所发展,当时边境安宁,使百姓免遭战争之苦。

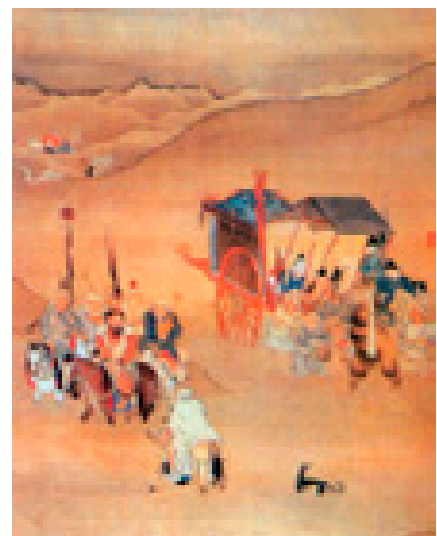

昭君出塞

汉代献食陶俑
西汉后期,大量农民失去土地,沦为地主或官府的奴婢。



匈奴牧羊图
来自于北方的匈奴民族被汉朝击败后,逐渐西迁,承担了东西方文化交流的重要使命。



王昭君
王昭君对安定边疆、增进民族团结起到了很大的作用。

(公元前33~6年)

汉中期的和亲政策

昭君出塞

王嫱,字昭君,南郡秭归(今属湖北)人,幼时被选入宫做宫女。当得知朝廷选宫女与匈奴和亲的消息,昭君慷慨应召,愿远嫁匈奴。昭君离开长安时,文武百官一直送到十里长亭,她怀抱琵琶,戎装乘马出塞。

(公元前33~25年)

西汉衰亡期到来

西汉中期的汉昭帝和宣帝相继推行与民休息政策,整顿吏治,减轻租赋和徭役,停止对外战争。于是,社会矛盾稍有缓和,号称“昭宣中兴”。但自元帝以后,农民与地主的矛盾再度激化,西汉进入衰亡时期。

(公元前33~8年)

西汉后期主要社会矛盾

西汉后期土地兼并日趋激烈。同时,豪民富商也大量占田,或至数千百顷,富过王侯。地主占有大量的肥田沃土,广大农民却“无立锥之居”。失去土地的农民,有的成为流民,有的沦为奴婢。土地和奴婢问题成了当时社会矛盾的焦点。



霍光
霍光是昭帝时期的辅政大臣,他对昭宣中兴起到了重要作用。

(公元9年)

新朝的建立

汉平帝元始元年(1)正月,王莽辅助幼主,自以为功比周公。他通过耍弄权术,逐渐大权独揽。元始五年(5)十二月,王莽毒死了14岁的平帝。平帝死后,王莽摄政,称为“摄皇帝”。次年,王莽立年仅两岁的刘婴(宣帝玄孙)为皇太子。初始元年(9)王莽又废孺子婴,自立为皇帝,改国号为“新”。至此,西汉灭亡。王莽自立为帝后,为了巩固政权,在全国实行改革,推行新制。但新制却起到了相反效果。



“始建国二年”铜镜
这块铜镜是中国现存最早的一面纪年镜。

(公元9~23年)

王莽改制

王莽篡汉自立为皇帝后,为了缓和尖锐的阶级矛盾,先后颁发了一系列诏令,进行改制。王莽的改革,有些措施触到了当时社会重大问题,但并没有起到维护新莽政权的作用。相反,改制或多或少触及了大地主商人的利益,加剧了统治阶级内部矛盾。因此很快导致了王莽政权的覆灭。

匈奴双羊铜饰



新朝铜斛器
器身刻篆书81字铭文。



新朝直万钱
此钱一枚值黄金一斤,即与一枚金饼等值。



新朝铸钱陶范

(公元10~23年)

对匈奴的战争

王莽执政期间,对匈奴采取了错误的民族政策,一方面无理干涉匈奴内政,另一方面蓄意压低匈奴单于的政治地位。这些引起了匈奴的不满,反抗斗争不断。为此王莽发动了两次对匈奴的全面战争,这不仅加重了国内人民的负担,而且破坏了自汉武帝元狩四年(前119)以来的汉匈之间和平相处的局面。



王莽



王莽改制之后的钱币

王莽币制改革

从居摄二年(7)到天凤元年(14),王莽进行了四次币制改革。他下令铸造大钱、契刀、错刀,与汉五铢钱共为四品并行于市。两年后,复改币制。始建国二年(10),三改币制,把货币总称“宝货”,称“五物、六名、二十八品”。天凤元年(14),四改币制又实行金、银、龟、贝等货币,改行货布、货泉二品。

改制的失败

王莽改制是地主阶级在严重危机下的一次自救运动。他企图通过改制,强迫大地主、大商人放弃一部分利益,限制土地兼并和农民奴隶化的继续发展,使封建经济得到适当调整,但由于大地主、大官僚、大商人的顽强反抗,而王莽又未能坚持到底,改革最终失败。

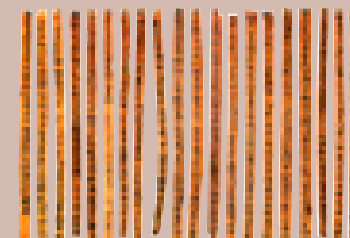

隶书定型

隶书起源于战国时期,在民间经过不断的加工和完善,到西汉晚期已达到成熟阶段,基本定型。汉代的隶书在形体和笔势方面都不断发展,逐步形成一种讲究挑法、波势、波磔的书体。

(公元17~24年)

绿林军起义

天凤四年(17),长江中游连年灾荒,饥民们在王匡、王凤兄弟领导下发动起义。因为这支起义军最初驻扎在绿林山,故称绿林军。地皇三年(22),绿林山地区瘟疫蔓延,绿林军离开绿林山。一路由王常等率领,叫做“下江兵”;一路由王匡、王凤等率领叫做“新市兵”。分散的绿林军到处攻打地主武装,发展很快。他们的战斗沉重打击了王莽在南方的统治。



绿林山
王匡王凤兄弟在绿林山起义,后来的啸聚绿林即由此而来。

昆阳之战

更始元年(23),绿林起义军已发展到10多万人。王莽派大司马王寻、大司空王邑率精兵42万,向起义军进攻,妄图一举歼灭起义军。起义军经过艰苦抗击,终于取得昆阳大捷。昆阳之战从根本上摧毁了王莽的主力,取得了西汉末年农民起义的决定性胜利。



演阵图
昆阳战前,刘秀与部将一起商量对敌之事。

天凤五年(18),青、徐一带发生大灾荒,琅玕人樊崇率百余人于莒县起义。起义军每人皆以赤色涂眉,因而被称为“赤眉军”。地皇三年(22),起义军与莽军在成昌(今山东东平西)展开激战,莽军大败,廉丹被杀,莽军主帅王匡逃走。起义军乘胜追击,一直打到无盐,杀敌万余。这次战役后,赤眉军势力大增,人数发展到十几万人。他们转战于山东、河北、河南、安徽等省交界的广大地区,瓦解了王莽在东方的统治。

(公元18~27年)

赤眉军起义

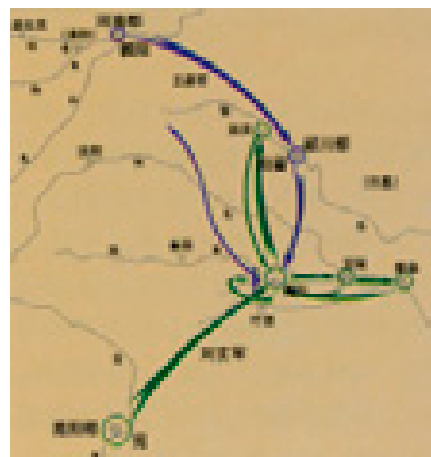

赤眉军无盐大捷示意图

(公元25年)

东汉王朝的建立

更始三年(25),刘秀手下的将领开始商议为刘秀上尊号,并使人造《赤伏符》以传“天命”。刘秀装模作样“三推”之后,便“恭承天命”,即皇帝位,改元建武。七月,他派兵围攻洛阳,十月招降洛阳守将朱鲋,于是定都洛阳,重建汉王朝,史称“东汉”。刘秀建立东汉后,总揽万机,从善如流,为东汉经济的恢复和发展起了很关键的作用。



光武帝陵

无盐之战

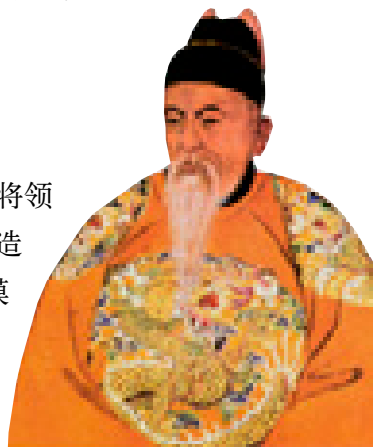
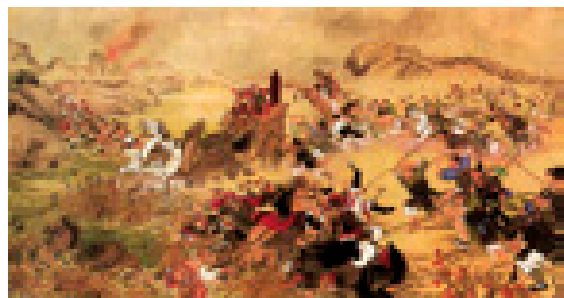

汉光武帝

“光武中兴”

刘秀即位后提倡节俭,注意整顿吏治,惩处贪官污吏。这些措施对恢复发展农业生产和缓和阶级矛盾有一定的作用。在他统治的十几年中,全国出现了较为安定的局面,历史上称作“光武中兴”。

东汉溺器陶虎



青铜兵器退出历史舞台

由于汉代冶铁业的迅速发展和工艺的日趋成熟,在西汉后期,铁制兵器构成了军队装备的主体,中国的军事文明迈入了铁制兵器的时代,实现了冷兵器的一次重要革命,使用长达2000多年的青铜兵器从此退出了历史舞台。

(公元48年)

匈奴的分裂

建武二十四年(48),匈奴八部大人共推比为呼韩邪单于,并派人至五原塞,表示愿永为汉朝藩屏,刘秀接受了比的归附。从此匈奴分南、北两部。南匈奴归附汉朝后,奉藩称臣,求派使者监护,进一步巩固了与东汉王朝的关系。南匈奴附汉,解除了东汉王朝北面的忧患。



天降单于瓦当

这种瓦当用于建筑之上,反映了当时匈奴在汉朝的节节进逼之下,日趋衰落的现象。



东汉陶院落

这种院落在当时应属豪强地主的庭院,这里已经出现了较好的防御设施。

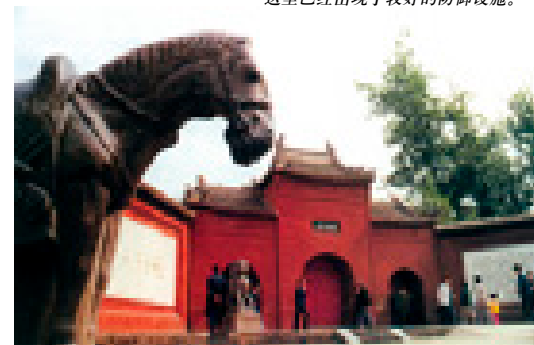

白马寺
该寺是我国的第一座佛寺,始建于汉明帝时期。

(公元25年)

巩固中央集权的措施

刘秀即位后接受了西汉统治者的教训,竭力加强皇帝的权力,避免大臣专权。他以保全功臣的爵禄为名,让他们以列侯的资格享受优厚的待遇,不让他们参与政治。这是东汉政权重建过程中重要的一步,也是较为成功的一项治国安邦措施。



东汉复兴的功臣——邓禹

(公元25~220年)

豪族地主的发展

东汉政权是依靠南阳和河北的豪族地主建立起来的。因此,它就必然代表豪族地主并从各方面满足他们的利益。正是在这个封建政权的庇护和支持下,豪族地主的势力迅速膨胀起来。

(公元64年)

佛教正式传入中国

佛教在西汉末期已从西域传入中国。永平七年(64),汉明帝派人前往天竺求佛经。永平十年(67),他们与天竺的两位沙门带着佛像和佛经回到洛阳。汉明帝接见了天竺僧人,并把他们安置在东门外的鸿胪寺。第二年,又命人在雍门外另建住所,仿照印度祇园精舍构造,中有塔,殿内有壁画。于是天竺僧人就在这里翻译佛经,传授佛教礼仪。他们译的《四十二章经》是中国现存的第一部汉译佛典。

神秘的佛界

明帝梦佛

东汉明帝时,传说明帝夜晚梦到了一位金人,头顶上放出白色的霞光,在殿庭中现身,后又向西飞去。他的臣子们解释道,皇帝梦见的,一定是西方的圣人“佛”。明帝对此产生了兴趣,有了求佛的念头。以致于后来他派郎中博士同往天竺求取佛经。他们历尽艰险,最终用白马驮回了佛经。



白马寺佛像

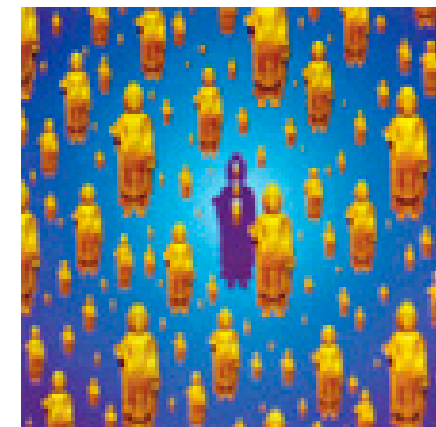

(公元91~220年)

东汉与边疆的联系

东汉政府为了加强对边疆的管辖，永元三年(91)，任命班超为“西域都护”，驻守龟兹。不久，西域50余国全部内属，班超被封为定远侯。班超在西域奋斗了30年，保护了“丝绸之路”的畅通，促进了中国与西亚、欧洲的经济文化交流，密切了边疆与内地的政治经济联系，为国家的统一和发展立下了不朽的历史功勋。



玉门关

开发越南

东汉在越南北部设置交趾、九真、日南三郡。东汉初，汉官教越民耕种技术，设立学校，传播先进文化，对改变当地落后面貌起了很大作用。后来伏波将军马援引兵入越南，他对越南政治经济等方面进行了一些改革，穿渠溉田，发展农业生产；废除残暴落后的越南旧律法十余条等。东汉先进的经济、文化给越南带来了深刻的影响。至今越南的文化生活仍保留着东汉时期的影响。

马援
马援被封为伏波将军，他为东汉的建立立下了汗马功劳。

蔡伦造纸

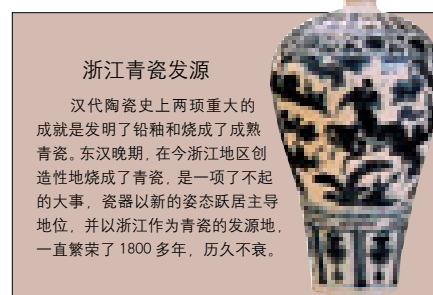

浙江青瓷发源

汉代陶瓷史上两项重大的成就就是发明了铅釉和烧成了成熟青瓷。东汉晚期，在今浙江地区创造性地烧成了青瓷，是一项了不起的大事，瓷器以新的姿态跃居主导地位，并以浙江作为青瓷的发源地，一直繁荣了1800多年，历久不衰。



(公元105年)

造纸术的发明

蔡伦造纸之前，书写记事的纸实际上是丝织物(缣帛)。蔡伦用树皮、麻头、破布、鱼网等经过挫、捣、抄、烘等一系列的工艺加工，制造出了植物纤维纸。公元105年，蔡伦向汉和帝献纸，造纸术于是广为天下所知。蔡伦造的纸被称“蔡侯纸”。造纸术的发明是中国古代最伟大的发明之一，也是人类文明史上一项杰出的成就。

古观象台

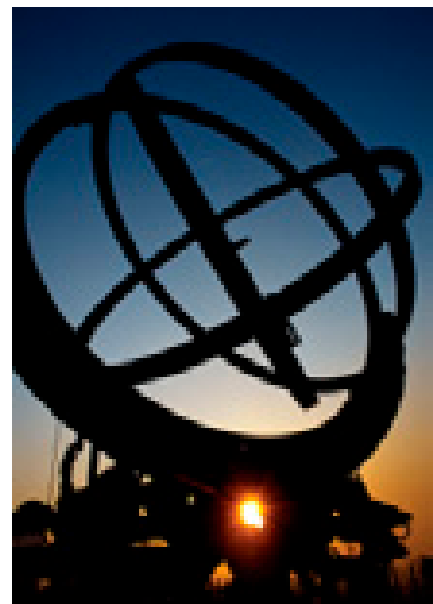

汉代纸地图
这是世界上最早的纸绘地图。



(公元132年)

地动仪的发明

顺帝阳嘉元年(132)，东汉著名科学家张衡发明制造了地动仪。这是世界上第一架可测地震方位的仪器，它是利用倒立惯性震摆的原理制成的，其基本构造符合物理学原理，能探测到地震波的首冲方向，是现代地震仪的先驱，也是当时世界上遥遥领先的发明。在国外，过了1000多年，直到13世纪，在波斯马拉哈天文台才有类似仪器出现。

候风地动仪



熹平石经残石
原石立于东汉太学，是儒家经典，为当时太学生所推崇。



网纹玻璃杯
这种玻璃杯是古罗马实物，反映了当时罗马与汉朝之间的交流。



“苍天乃死”字砖
这种字砖文字与黄巾起义所提出的口号“苍天已死，黄天当立”相吻合。

(公元184年)

黄巾起义

东汉后期，朝政腐败，社会动荡不安，各类矛盾尖锐突出。面对贫穷饥饿和腐朽的统治，巨鹿郡(今河北宁晋西南)人张角酝酿着一次大规模的农民起义。灵帝中平元年(184)的三月五日，他宣布在全国同时起义，并提出了“苍天已死，黄天当立，岁在甲子，天下大吉”的口号。经过了长期酝酿准备的各地农民军接到张角的命令后，各地同时起义。义军统一佩戴黄巾为标识，人称“黄巾军”。这次起义也因此被称为黄巾起义。

黄巾起义形势图

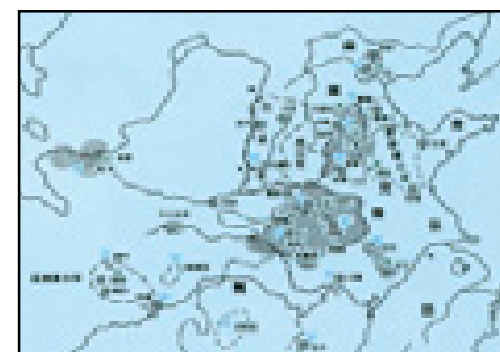

(公元150年)

东汉与罗马正式建交

公元100年西域有两国派使者到东汉首都洛阳，向汉和帝进献礼物。汉和帝厚待使者，赐给国王代表最高荣誉的紫绶金印，表示了邦交上的极大诚意。此举激励了罗马，半个世纪之后，罗马正式派使者出访中国，两大国正式建交。

(公元169年)

党锢之祸

汉末，士人批评时政；太学生则在太学中进行反宦官政治的组织和宣传，一时间清议之风盛行。再加上中下级官吏的声援，遂掀起了一个不小的反对宦官政治的浪潮。建宁二年(169)，宦官大兴党狱，李膺、杜密、荀昱等人俱被诬杀，天下豪杰及儒学有义行者，也被宦官指为党人，六七百人因此或受刑致死或免官。



李膺

(公元189年)

董卓专权

中平六年(189)七月，大将军何进召并州刺史董卓进京诛杀宦官。董卓进京后，自为司空。九月，又废少帝，立陈留王为帝，是为献帝。董卓还征招名士，拉拢人才为己所用，以巩固自己地位。总之，这时的董卓已完全控制了中央大权。



貂蝉
貂蝉作为四大美女之一，对董卓势力的灭亡起了一定的作用。

三合式陶屋

群雄割据的形成

东汉末期，州郡牧守各树一帜，彼此间尔虞我诈，弄得黄河流域战云密布，兵戎不断。至2世纪最后的一两年间，全国逐渐形成许多割据区域。群雄划地割据局面的形成以及彼此间接连不断的战争，给人民带来了沉重的灾难，也对社会生产造成了空前破坏。



第三章

动荡的年代

[三国·晋·南北朝]
(公元 220 年 ~ 公元 589 年)

东汉末年皇权旁落，封建割据混战。220年，曹操之子曹丕篡汉建魏，都洛阳，三国鼎立的局面正式形成。曹魏据富庶的关中地区，实行屯田制和租调制，国富力强，但曹氏皇权旁落，265年司马氏篡魏为晋，史称西晋。280年晋灭吴，鼎立局面归于统一，出现了短暂的和平安定局面。然而好景不长，统治阶级内部争权夺利的战争不断，西晋被乘机起兵的匈奴覆灭，北方进入十六国时期，南方则建立了东晋政权，这一时期统称为南北朝时期。南北双方长期对峙，战乱无数。其间，北魏孝文帝易服改姓，北方各少数民族政权迅速汉化，而南方经济也有了较大发展，经济重心开始南移。西北各少数民族陆续内迁，各民族出现了大融合。当时士大夫崇尚清议，玄学盛行，佛、道二教相互斗争，共同发展。这一时期科学技术方面也有了巨大的发展，祖冲之第一个将圆周率准确数值计算到小数点以下7位数字，领先世界近1000年；贾思勰的《齐民要术》更是世界农学史上的巨著。



後主叔寶在位七年

周武帝宇文邕在
十八年五帝共廿五年
滅佛法

三国

(公元220年~公元280年)

ENCYCLOPEDIA OF CHINA HISTORY

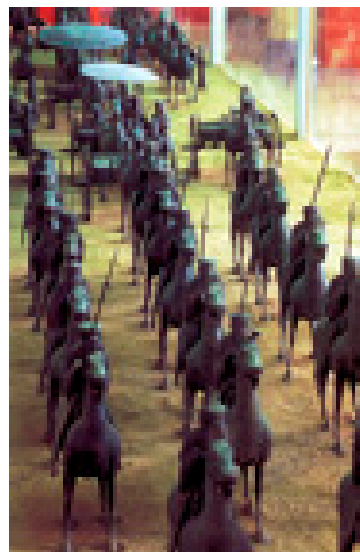

东汉末年兵俑阵
东汉末年，战争主要以骑兵步兵配合作战为主。

(公元191~200年) 割据军阀的混战

东汉末年，士族豪强袁绍起兵讨董卓，各地豪强纷纷起兵，以响应为名割据自立，相互争夺，一时间全国又陷入内战混乱之中。后袁绍据有冀、青、幽、并四州，成为北方最大军阀。在其他区域还有曹操、刘备、袁术等割据势力。群雄划地割据局面的形成，以及彼此接连不断的战争，给人民带来了沉重的灾难，也对社会生产造成了严重破坏。

袁河南
袁安是袁绍的族祖，袁氏一门三代为公卿，因此在汉末是显赫的家族。



(公元200年) 官渡之战

东汉末年，曹操据有兖州，后来势力渐强。他将洛阳的汉献帝迎到许昌，挟天子以令诸侯，在政治上得到了优势。建安五年，袁绍与曹操在官渡展开决战，曹操以弱胜强，一举消灭了袁绍的主力，成为北方最强的军事集团，为统一北方铺平了道路。

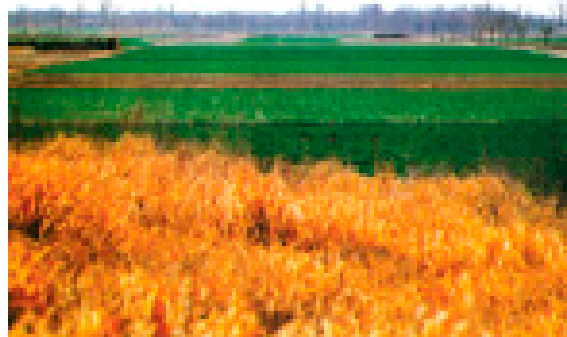

官渡古战场遗址
官渡之战中，曹操虽处劣势，但他兵少而精，善于用计，最终取得了胜利。

袁绍军的劣势

官渡之战时，袁绍兵多(约10万)粮足，军事上占优势。曹操兵少(只有三四万人)，粮运不继，力量较弱。但是袁绍后方不稳，政治腐败，法令不整，任人惟亲，对士大夫也是“貌外宽而内忌，任人而疑其心”，内部不和，再加上兵将骄横，所以袁兵虽多而战斗力弱。



云阳张飞庙

(公元208年) 刘备势力的成长

刘备，是汉远支宗室。东汉末年，他组织了一支武装队伍，参加了镇压黄巾起义的队伍。在军阀混战中他的势力最小。建安十三年(208)刘备占领荆州八郡中的江南四郡，实力大为增强。后来，刘备在荆襄地主集团的支持下，扩大了军事力量，逐渐成为拥有一定实力的军事集团，为三足鼎立之势的形成做了很好的准备。



骑俑

(公元204~207年) 曹操统一北方

官渡战役之后，曹操进军河北。建安九年(204)，曹操攻占袁绍的统治中心邺(今河北临漳)，据有青、冀、并、幽四州之地。建安十二年(207)，曹操北出卢龙塞(今河北喜峰口)，大败乌桓，降服了辽东，曹操基本上统一了北方。

曹操



(公元208年) 曹操势力的扩大

公元208年七月，曹操南击刘表，企图兼并荆州(辖境约相当于今湖北、湖南两省和河南、贵州、广东、广西一部分)，刘表移治所于襄阳(今湖北襄樊市)，曹操进而消灭南方所有割据势力以统一全国。当时，南方除了割据长江中游荆州地区的刘表外，还有割据长江上游益州地区的刘璋和长江下游扬州地区的孙权。这年八月，刘表死，其幼子刘琮继位。刘琮向曹操投降。



关羽擒将图

关刘之疑

建安六年(201)，曹操率军进击刘备，刘备逃到荆州。在此期间，刘备三顾茅庐，得到了卧龙先生诸葛亮。关羽、张飞不相信这个年青人会有多么大的本领，刘备对他们解释说：“孤之有孔明，犹鱼之有水也。”后来的各次战役也证明了诸葛亮的才能。

“外科鼻祖”

华佗以行医闻名于世，传说他年已百岁而犹有壮容。他擅长内、外、妇、儿、针灸各科，尤其精于外科。他首创开腹术，被后代医学誉为“外科鼻祖”。华佗模仿虎、熊、鹿、猿、鸟动作，创“五禽戏”保健操。所创养生学说已发展成中国医学的重要学派。

刮骨疗毒



华佗的故居元化草堂



刮骨疗毒

关羽攻打樊城时，被毒箭射中右臂。关羽决心攻下樊城，不肯退。战斗之后，部将找到了名医华佗为关羽疗伤。华佗用刀刮骨，在场的人吓得用手捂着眼。再看关羽，一边喝酒，一边下棋。过了一会，血流了一盆，骨上的毒刮完，关羽笑着站起来对众将说：“我的胳膊伸弯自如，好像从前一样。华佗先生，你真是神医呀！”华佗说：“我行医以来，从没见过像你这样了不起的人，将军乃神人也。”

华佗之死

华佗精通医学，他游医四方，名满天下。曹操患偏头痛，召华佗前往治疗，华佗治病产生了疗效，但并没有去除曹操的病根。后来华佗又找借口避去，曹操大怒，派人捉拿华佗，下到狱中，于建安八年(203)将其处死。一代名医就这样离开人世，他所著的医书也全部失传。



荆州古城
刘备在大战失利后被迫逃到荆州。



当阳关陵

(公元200~208年) 魏初的医学成就

华佗是汉末魏初的著名医学家，他采用酒服“麻沸散”的全身麻醉方法，施行腹腔肿物摘除手术和胃肠切除吻合手术等获得成功，这在我国和全世界都是最早的。华佗在外科学和麻醉学上有深刻造诣，不仅在中国医学史上是空前的，在世界外科手术史及麻醉学史上，也占有相当重要的地位。在其影响和启发下，中国后世医学研究麻醉药取得了不少成果。

华佗
华佗以医术闻名于天下，被称为“外科鼻祖”。



曼陀罗
据传说华佗发明的麻沸散中即有曼陀罗等药物。

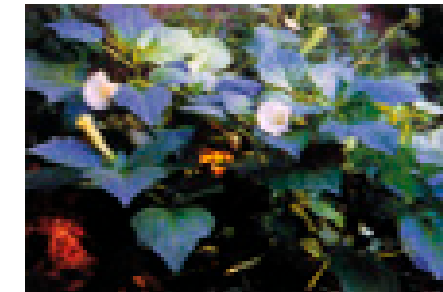

(公元208年)

赤壁之战

建安十三年(208)七月,曹操为统一南方,亲自率军20万(号称80万)长驱南下,矛头直指孙权和刘备。刘备派诸葛亮去柴桑(江西九江市西南)见孙权,游说孙权联合起来共同抗曹。双方在赤壁(湖北蒲圻西北)相遇,于是爆发了著名的赤壁之战。曹军不习水性,便将船舰首尾相连,以减少颠簸。东吴乘机用计,派将领黄盖诈降。趁着东南风起,黄盖使用火攻,曹操大败,率残兵退回北方。至此,南北割据局面基本形成。



赤壁之战

(公元220~265年)

魏国的屯田制度

屯田的土地属于国家所有,是曹魏政权以军事强权形式将农民束缚在土地上进行地租剥削的一种土地制度。但是,屯田制的推行对安置流民和恢复发展农业生产也起了一定的积极作用。受魏国屯田的影响,后来的孙吴、晋也进行过屯田,南方的屯田一直延续到东晋南朝,但规模不大。

(公元220~265年)

魏国的选士制度

魏文帝曹丕时,实行九品中正制的选士制度。九品中正制是汉代察举制度的发展,这个制度初行时,也选出了一些有才能的人,充实到各级政权机关。但是中正官都是一些大族名士,这些人把持了人才的评定,主要以门第、家世为准。“九品中正制”实际上成了南北朝时期保障士族政治特权的工具。



军屯客上工图

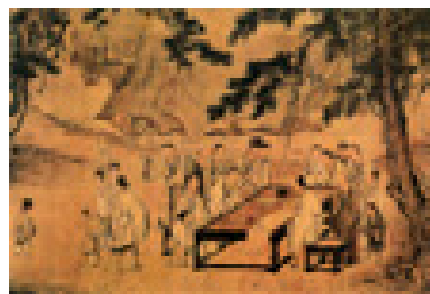

魏士大夫

赤壁遗迹
在这里孙刘联军大败20万曹军,取得巨大的胜利。



(公元220年)

魏国的建立



曹操手迹

赤壁之战后曹操无力南下,转而西向关中,平定了关中地区。公元220年,曹操死后,他的儿子曹丕继承王位,逼献帝禅让,改国号魏,定都洛阳。曹丕又设秘书省为中书省,置监令,主管通达百官奏事,起草诏令,以此分掉尚书部分权力,改变东汉后期尚书权职过重的现象。稍后又颁诏禁绝后族辅政,以革除东汉外戚专权的弊病。总之,曹丕称帝代汉后,魏国实力进一步增强。

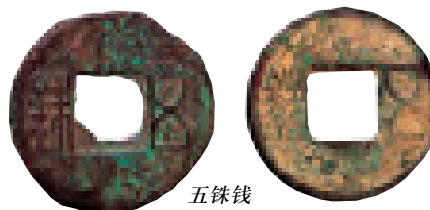

五铢钱

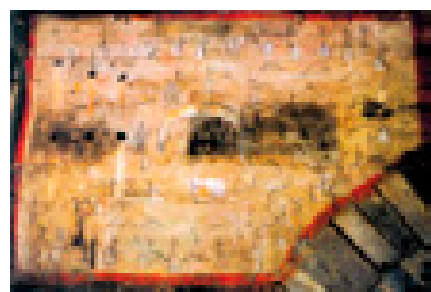

魏国屯田图

屯田的优势

屯田分民屯和军屯两种。屯田客(农民)按军事编制固定在土地上,一般不服兵役和徭役,专门从事农耕。屯田,每年生产的粮食,除屯田兵吃用外,还可以有500万斛的剩余。屯田对巩固边境,发展当地经济发挥了很大的作用。对于魏国来说,能够长期抵抗蜀国的北伐,屯田制可以说是发挥了很大的作用。



耕耙图

魏国在淮南淮北大规模推行屯田,不仅满足了军需,而且为国家提供了许多训练有素的士兵。

(公元221年)

蜀汉政权的建立

赤壁之战后刘备势力发展很快,占领了两湖大部分地区,后来又进占了四川,攻占了汉中。公元221年刘备在成都称帝,因为他以兴复汉室为己任,所以国号仍为汉,改元章武。因仅有益州一隅之地,又称“蜀汉”或“季汉”。刘备以诸葛亮为丞相,许靖为司徒,设置百官,建立宗庙,与魏国成鼎立之势。



白帝城

蜀国后方的稳定

刘备死后,益州郡大姓雍氏和郡人孟获煽动各地少数民族叛蜀。诸葛亮于建兴三年亲率大军南征平叛,诸葛亮先攻下越郡,又渡泸水向孟获进攻,与孟获作战,七擒七纵,终于使他心服。于是诸葛亮任命孟获为御史中丞,管理当地民族事务,安定了蜀国的后方。

(公元222年)

彝陵之战

公元219年,吴国利用关羽对魏作战的时机,进行突然袭击,夺取荆州,杀了关羽。张飞报仇心切,饮酒过度,鞭答士卒,最终被士卒所杀,并将人头献给吴国。刘备于公元222年亲率蜀军伐吴,攻入吴境五六百里,自巫峡连营至彝陵。吴军在统帅陆逊的领导下,利用火攻,大破蜀军40余营,蜀军大败,伤亡惨重,逃回白帝城。刘备于第二年在白帝城永安宫病死。蜀国自此开始衰落,再无力进攻吴国。



三国鼎立图

汉代的田宅制度

汉代修建房屋有严格的等级制度,列侯公卿及食禄万户以上的住宅称“第”或“宅”,这些第宅一般建筑有前后堂,仿周代前堂后寝的体制,此外,还包括有厨、仓、库、厩及众多奴仆的住处,仿佛是皇宫建筑组合的缩影。



刘备



云阳张飞庙

张飞在关羽死后急于复仇,但被部下所杀,部下投奔吴国,这也成了刘备伐吴的导火索。

孙权

(公元229年)

吴国的建立

赤壁之战后,孙权在长江中下游的统治得到进一步发展,又南征越族,北征皖中,西征荆州,占据了四川以东、江淮以南广大地区。公元222年孙权称吴王,建立了独立政权。公元229年孙权称帝,定国号吴,定都建业(今南京)。三国鼎立的局面正式形成。

南京秦淮河畔景观





诸葛亮

(公元221~234年) 诸葛亮以严治蜀

刘备死后，由诸葛亮辅佐后主刘禅。他说，秦朝法令太严苛了，使百姓怨气冲天；汉高祖用刑松弛，可以济大事，现在必须采用严明的法度，使奖惩分明，善恶各得其所，才可以奖善惩恶。因此他以严治蜀，果然蜀地社会安定，生产加速发展，人民安居乐业，国势渐渐强大，蜀地的经济、政治、文化面貌一时焕然一新。诸葛亮治蜀，为蜀国日后的发展做出了贡献。



古隆中

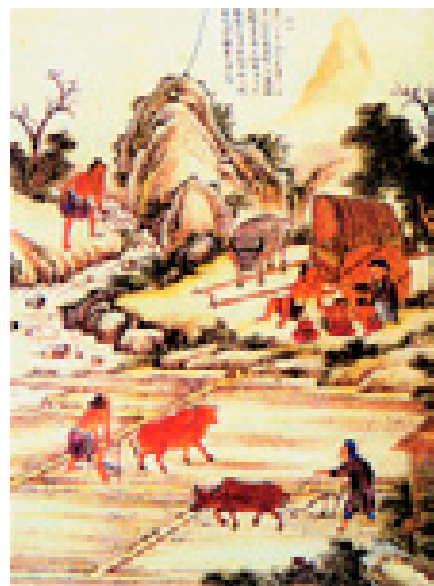

牛耕图

(公元221~234年) 蜀汉的用人制度

诸葛亮为维护封建法制，制订了《蜀科》，执法严谨，打击了一部分横行不法的巴蜀豪强。另一方面他任人惟贤，赏罚分明，如蒋琬虽出身小吏，但其“为政以安民为本，不以修饰为先”，被破格重用。为树立官员廉洁奉公、艰苦朴素的风气，诸葛亮本人以身作则，用实际行动来影响部下。他的生活非常俭朴，除了应得的薪俸以外，一文不取。封建时代，一个国家的丞相能够如此不置私产，确是很少见的。

发展农业的措施

诸葛亮确定了“惟劝农业，无夺其时，惟薄赋敛，无尽民财”的方针，让农民安心务农殖谷。另一方面他注意兴修水利，经常用一千多人维修都江堰水利工程，使成都平原“成为蜀国农业最发达的地区”。

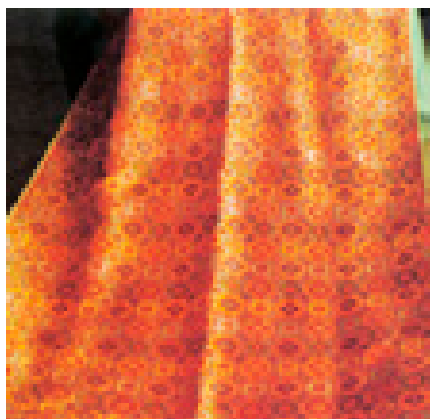

蜀锦

蜀国的手工业

蜀国的兵器、农具制造，煮盐业和丝织业等都比较发达，特别是蜀锦在三国中负有盛名，远销魏国和吴国，成为蜀汉财政的主要来源，为蜀国的连年征战奠定了经济基础。

蜀汉栈道



(公元221~263年) 蜀国的民族政策

三国时期，在蜀汉的南部，即今云南、贵州和四川的南部，当时称为“南中”，散居着许多少数民族，总称为“西南夷”。刘备定蜀后，置都督控制南中，并任用南中地区的夷汉豪强担任，但蜀国在南中的统治并不巩固。为稳定后方，诸葛亮采取了“西和诸戎、南抚夷越”的方针，对少数民族采取安抚政策，以改善同西南少数民族的关系。



马饰

(公元227年) 蜀国对魏国的战争

诸葛亮辅佐刘备的儿子刘禅即位后，继续推行联吴抗魏政策，一心想要北上夺取中原，重振汉家基业，但是他几次北伐都没有成功，最后一次北伐是在公元234年，魏派大将司马懿对抗。两军相持于五丈原。正在胜败不决的时候，诸葛亮病死军中，蜀军撤回。此后，蜀国日渐衰落。



五丈原
一代名相诸葛亮带着终生的抱负，不幸病逝于此。

魏蜀对峙

诸葛亮第六次北伐时，魏将司马懿足智多谋，看出蜀军粮食运输困难，不能持久作战，采取了凭险坚守、拒不出战、以逸待劳的策略，双方相持一百多天。最后蜀军因粮草不济，主帅诸葛亮军中病逝，不得不撤退，北伐又以失败告终。



木牛车
相传为诸葛亮所发明，用来转运军用物资。

街亭之败

蜀军进攻祁山，祁山以北天水、南定(今甘肃陇东)、安定(今甘肃泾川西北)三郡叛魏降蜀，关中地震。但在街亭(今甘肃秦安)战役中，马谡违反军令，蜀军大败，三郡得而复失，诸葛亮不得不退回蜀中。



指南车
马钧发明的指南车为当时的社会经济发展做出了不小的贡献。

(公元235年) 指南车的发明

魏青龙三年(235)八月，马钧受魏明帝之诏制作指南车。他利用差动齿轮机械构造原理，在双轮单辕车上立一木人，车刚刚起动时，使木人手指南方，由于齿轮作用，不论车行的方向怎样改变，木人始终手指南方。马钧奇思绝世，被时人称为“天下之名巧”。他的一系列发明创造，为当时社会生产力的发展和技术进步做出了贡献。

马钧的功绩

马钧的指南车制成后，他又奉诏制木偶百戏，称“水转百戏”。接着马钧又改造了织绡机，提高工效四五倍。马钧还研制了用于农业灌溉的工具龙骨水车(翻车)，此后，马钧还改制了诸葛亮所造的连弩。他的这些发明在当时的影响很大。

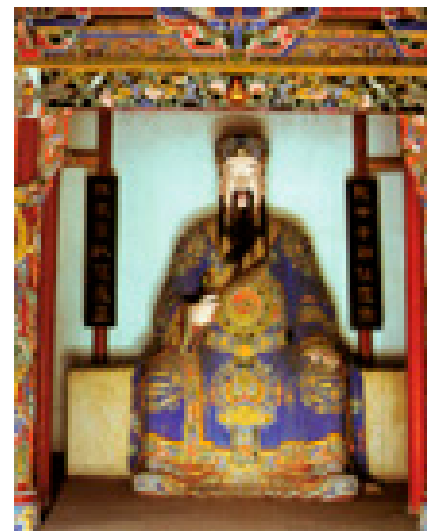

诸葛亮塑像
据说，诸葛亮死后为免全军被魏军追击，刻制木人像，临阵推出，从而吓走了司马懿的追兵。

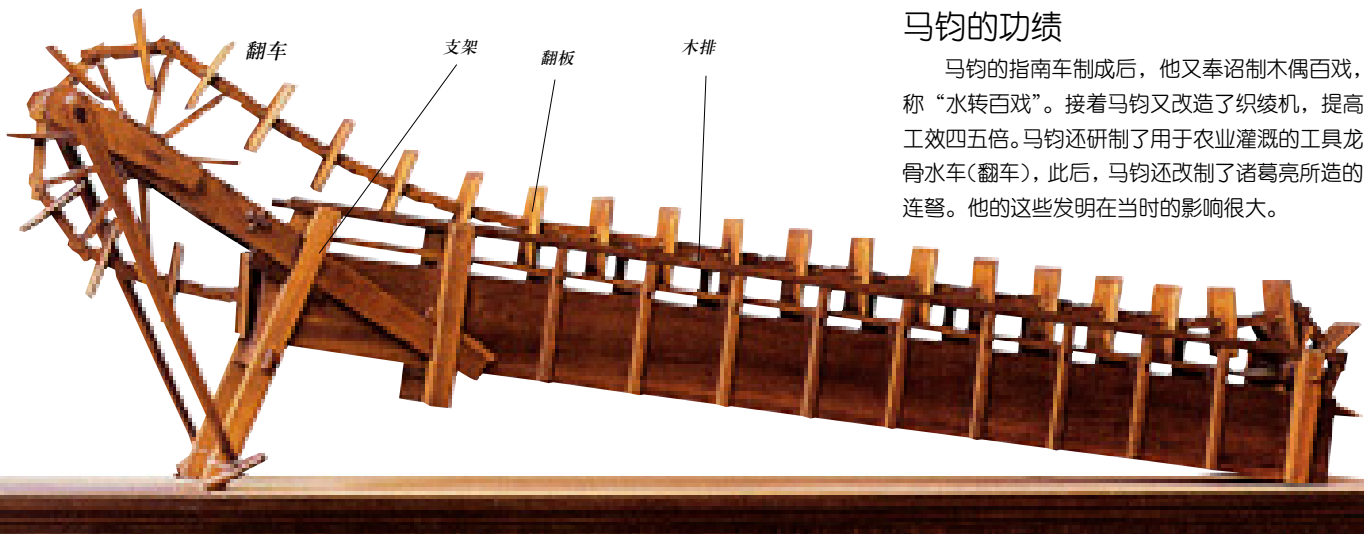



《般若经》手稿

(公元249年) 高平陵之变

魏正始十年(249),司马懿发动高平陵事变。此前权贵曹爽一直结党专政,并排挤司马懿。但司马懿利用曹爽出城祭高平陵的时机,发动政变,消灭了他在朝中最大的反对势力。至此曹魏军政大权归司马氏控制。司马懿死后,其长子司马师做了大将军,他实行高压政策,专擅朝政,曹魏皇帝完全成了傀儡。



司马懿

三国时期陶佛



(公元260年) 西行求法第一僧

朱士行是魏国颍川(今河南禹县境内)人,出家为僧,他是史书记载汉人出家为僧第一人。魏景元元年(260),魏国朱士行从长安出发,西行去求佛经,在于阗得梵本般若正品90章。但朱士行没有来得及东返便客死于阗,其弟子将梵本带回了洛阳。朱士行是中国佛教史上第一个西行求法的中国僧人,他的活动促进了当时佛学的发展。

(公元263年) 蜀汉灭亡

蜀炎兴元年(263),魏将钟会、邓艾、诸葛绪大举伐蜀。邓艾兵临成都城下,刘禅出降。魏灭蜀,得蜀28万户,94万人,甲士102000多人,吏4万人,以及许多金银、锦绮彩绢、谷物等,并且从此占据长江上游,对下游的东吴威胁很大。此次伐蜀的胜利也为司马昭增加了政治资本,为其日后篡夺魏国帝位奠定了基础。

姜维

姜维在诸葛亮死后又进行了几次北伐,但蜀国败局已定,最终于公元263年灭亡。



剑门关
古蜀要隘,蜀国据险而守,但在邓艾父子偷袭下陷落。

(公元280年)

三国鼎立时代结束

孙权死后,吴国朝政混乱,到末帝孙皓时更是骄奢淫逸。晋泰始五年(269),晋武帝司马炎以尚书左仆射羊祜都督荆州诸军事,操练士卒,做好伐吴准备。公元279年,晋武帝同意杜预意见,下诏伐吴。咸宁四年(273),晋军顺长江而下,兵至石头城,吴主孙皓投降。吴自孙权称帝至灭亡,共历四帝52年。至此,三国鼎立时代结束。

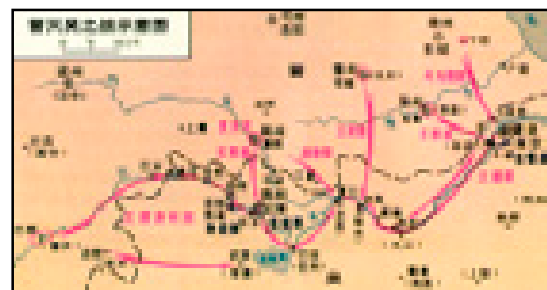

晋灭吴示意图

乐不思蜀

蜀灭亡后,司马昭曾招待刘禅,席间演出蜀地歌舞,在座的蜀国人都触景伤情,而刘禅却嘻笑自若。司马昭于是感叹道“人之无情,乃至于此,虽使诸葛亮在,不能辅之令全,况姜维邪!”并问刘禅:“颇思蜀否?”刘禅答道:“此间乐,不思蜀也。”成语“乐不思蜀”即源于此。

(公元220~280年) 建安文学

三国时期的文学在两汉的基础上有很大的发展,思想有了新的解放;社会大变动,为文学的发展提供了丰富的现实基础。这一时期,文学方面最有成就的是诗歌。五言诗在东汉已经趋向成熟。建安时的三曹父子(曹操、曹丕、曹植)和“建安七子”(孔融、王粲、刘桢、阮瑀、徐幹、陈琳、应玚)在五言诗方面都有很高的成就。

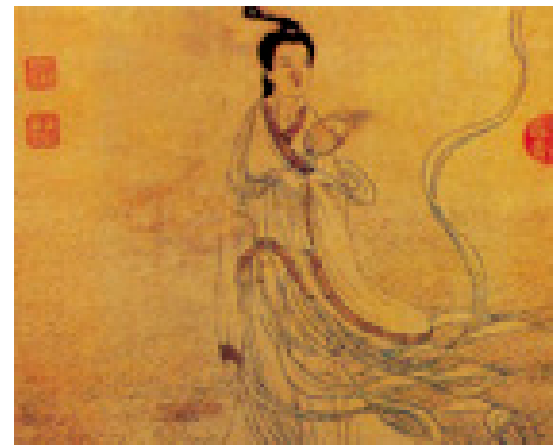

洛神
曹植的作品中以《洛神赋》最为有名,产生的影响也最深远。

成就最高的诗人

曹植是曹操第三子。少时聪慧,深得曹操宠爱。他是建安时期成就最高的一位诗人。他一生重视向民歌学习,使诗歌呈现出文人所特有的风格与情调。他把五言诗推向了前所未有的高峰,并使之达到了成熟。



魏国酒食器
出土于魏曹植墓。他由于受到统治者的猜忌,饮酒不节,忧郁而死。



曹植墓

(公元263年)

《九章算术注》

魏景元四年(263),魏数学家刘徽注《九章算术》。《九章算术》是东汉时成书的一本算术著作,内容包括田亩计算、土地测量、粟米交换诸问题的解法。刘徽为其作注,并于当年成书。该书最早提出与使用了小数概念,因此具有很大影响。《九章算术注》如今已成为世界科学名著。

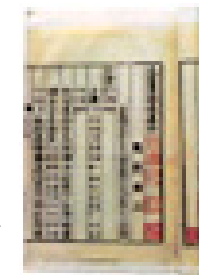

《九章算术注》书影

(公元220~280年)

三国的疆域及人口

三国疆域,大体魏得北方地区,蜀得西南地区,吴得东南地区。魏国置豫、兖、青、徐、凉、雍、冀、幽、并、荆、扬等州。其中凉州领成已校尉护西域;幽州地境达于辽东;南部诸州大致依秦岭、淮河,分别与蜀、吴相接。蜀置益州,自秦岭至于南中。吴有扬、荆、交三州。三国户口,魏有人口440余万;蜀有户28万余,人口94万,吏4万,兵10万余;吴有户52万余。

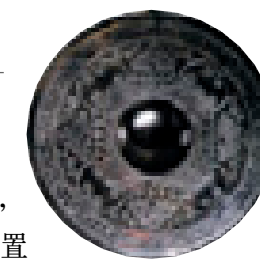

吴国位至三公铜镜



车骑图
辽东贵族壁画,当时辽东属魏国,与中原地区来往已相当频繁。

晋

(公元265年~公元420年)

ENCYCLOPEDIA OF CHINA HISTORY

(公元265年) 西晋的建立

三国后期，魏国的世家大族凭借“九品中正制”把持国家政权。到魏元帝时，政权被牢牢控制在司马昭手中。公元265年，司马昭去世。同年十二月，司马昭的儿子司马炎在南郊设坛，逼迫元帝曹奂退位，自称皇帝，改国号为晋，建都洛阳，年号“泰始”，史称“西晋”。



司马炎仿效曹五代汉建魏的方式代魏建晋

(公元280年) 西晋统一全国

西晋建立后，晋武帝积财整军，积极作灭吴的准备。这时吴国在末帝孙皓统治下，政治混乱，内部矛盾尖锐。晋武帝于咸宁五年（279）派杜预、王勰等率军20万从襄阳、巴蜀和寿春分六路出兵攻吴，吴军骄惰，不战自溃。次年三月，王勰水军攻入建业，孙皓投降，吴亡。西晋完成全国统一。



弓、箭箠、弓袋、刀鞘

(公元268年) 占田课田制



“平东将军章”金印

“平东将军章”金印印文
平东将军为汉魏时设的官职。南北朝时期的门第贵族，很多就是东汉晚期以来的世袭高官。

占田制的影响

从占田制的内容看，它是一种既保证政府收入，又保护士族特权的土地制度；是在屯田制破坏的前提下，允许农民占垦荒地，并交纳租税，完成其封建义务的规定。其主要精神不在于对官僚士族的特权加以限制，而在于确认和保护他们已占到大片土地和户口的既成事实。

陶水田模型



西晋官员的占田比例
第一品可占田50顷，以下每降一品递减5顷。

品官占田荫客制

西晋规定，官吏根据官品占田，一品占田50顷，依次每品递减5顷，到第九品占田10顷。同时，还颁布了荫佃客和荫衣食客制。朝廷另给高级士族荫亲特权，换取其在限田制上的让步。为此，在荫佃客制的限制下，一部分农民从附属变成编户，归大族支配，向大族交纳租税，成为大族的依附民。受荫庇的亲属，不再交纳户调、田租，免服徭役。

司马炎封宗改制

公元265年，司马炎分封宗室27人为王，并置中军将军以统御宿卫七军，还在开垦种植和举荐贤士等方面进行了具体的规定。到公元268年，司马炎颁布包括正身、勤百姓、托孤寡、敦本息末、去人事等五条诏书，基本完成了称帝改制的任务。

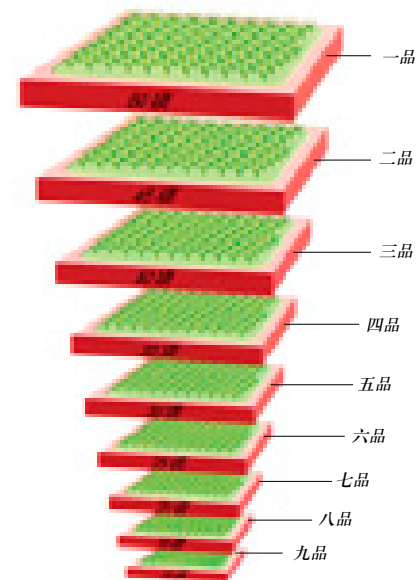

(公元291~306年) 八王之乱

驯兽纹饰牌
北方民族经常骑马，需要佩戴皮带，饰牌是腰带扣上的饰件。

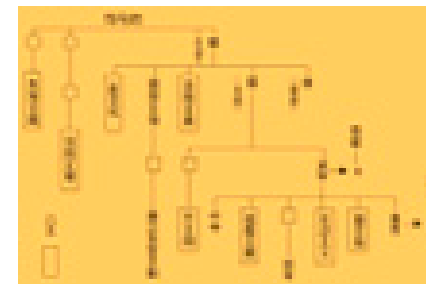
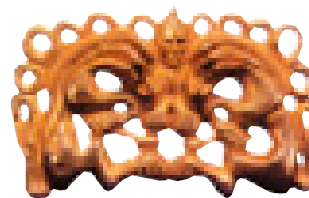

八王在西晋世系中的地位示意图

公元290年，司马炎去世，其子司马衷即位，是为惠帝。惠帝痴呆，皇后贾南风于公元291年借楚王司马玮之手杀死执掌政权的杨骏，又借“擅杀”之名杀死司马玮，以此来实现自己的政治野心。八王之乱由此开始。这件事引起了诸王的不满。公元300年，赵王司马伦杀死贾后，第二年度惠帝，自称皇帝，诸王混战开始。公元306年，司马越毒死惠帝，立司马炽为帝，即晋怀帝。至此，动乱结束。

竹林七贤

竹林七贤是魏晋之际代表一种特殊风格和思想的名士团体。其中以嵇康、阮籍为骨干，包括山涛、阮咸、向秀、王戎、刘伶。他们以庄子精神为寄托，常寄情于竹林幽泉之乡，以纵酒谈玄、高尚其志著称于世。竹林七贤生活在魏末晋初，正值司马氏集团与曹魏集团斗争激烈的时期。其主要思想趋向是崇尚老庄，高谈玄理。但每个人遭遇不尽相同，也表现出不同的政治倾向和思想风貌。



竹林七贤图

(公元316年) 刘聪灭西晋

永嘉四年（310），刘聪杀刘和而自立为皇帝后，开始攻打西怀南各州郡。汉建元二年（316），汉军在大司马刘曜的统领下，向长安发起强烈攻势。九月，长安的外城被攻陷。愍帝向汉军投降。刘聪降愍帝为光禄大夫，封怀安侯，刘曜被封为大都督，并且大赦天下，改元麟嘉。至此，西晋共经历司马炎、司马衷、司马炽、司马邺四帝，历时42年（265~316）而灭亡。

永嘉之乱

晋初重行分封，终致八王之乱，加以天灾连年，社会不稳。匈奴贵族刘渊在左国城（今山西离石）起兵，逐步控制并州部分地区，自称汉王，势力日益强大。永嘉二年（308），刘渊正式称帝，四年（310）刘渊死，子刘聪继位。次年，刘聪遣石勒、王弥、刘曜等率军攻晋，旋攻入京师洛阳，俘获怀帝，纵兵烧掠，杀王公士民3万余人。这一乱事因发生于永嘉年间，故称永嘉之乱。



永嘉之乱图



青瓷镂空香熏



铜牛车
乘坐牛车盛行于两晋贵族间。



活动的毡帘

彩绘的窗户

鲜卑族生活中常用的毡帐模型

(公元304~439年)

五胡十六国

公元304年至公元439年(西晋永兴元年至北魏统一),南至今淮河,北至阴山,西至葱岭,东至海滨,东北至鸭绿江下游以北,西南至澜沧江以东,相继建立了十六个分裂割据政权。这一时期史称十六国时期。而入主中原的五个主要部族即匈奴、羯、鲜卑、氐、羌,史称五胡。因此习称这段时期为五胡十六国。



前凉时期石塔

(公元318年)

刘曜建前赵

建武二年(318),靳准在平阳发动政变,刘曜闻变,率兵东讨,进抵赤壁(今山西河津西北),在太保呼延晏等拥戴下即位称帝。次年夏,改国号为赵,史称前赵。刘曜采用胡、汉分治政策,利用各族上层分子统治其原来部落。又选用汉族地主做官,在长安设立学校,学习汉族文化。其军旅最盛时,有兵28.5万。咸和三年(328)初,刘曜在洛阳城西兵败被俘,为石勒所杀。

成汉的钱币



前凉收服西域

公元335年十二月,前凉皇帝张骏遣将杨宣越流沙,伐龟兹、鄯善,西域皆降。前凉尽有陇西地,土马强盛。焉耆、于阗等西域诸城邦派使者贡物结好于凉。张骏又分州西三郡置沙州,治所敦煌;州东三郡置河州,治所枹罕。凉州自张轨以来军无宁岁,张骏时境内渐安,刑清国富。

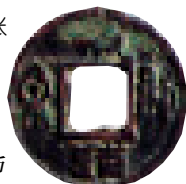

十六国前凉的钱币

王侯将相宁有种乎

十六国时期开创了少数民族入主中原的先例。“王侯将相宁有种乎”被刘渊、刘聪、石勒、苻坚等实现了,汉族门阀士族统治的独占被突破了,而代之以少数民族与汉族寒门士族的联合统治。

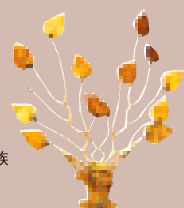

(公元351~394年)

强大的前秦

永和七年,即公元351年,氐族贵族苻坚称天王大单于,建都长安,国号秦,史称前秦。随着关陇地区的经济恢复和发展,使前秦的国力大盛。公元371年前秦灭前燕;公元373年夺取东晋的益州;公元376年攻灭汉人张轨建立的前凉和鲜卑拓跋族建立的代国;公元382年控制了西域。至此,前秦基本上统一了北方,成为与东晋相抗衡的大国。

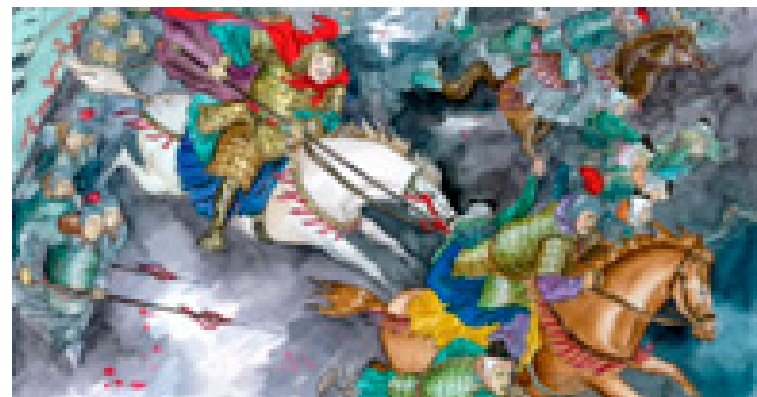

后赵统一北方

“大秦龙举化车古圣”瓦当

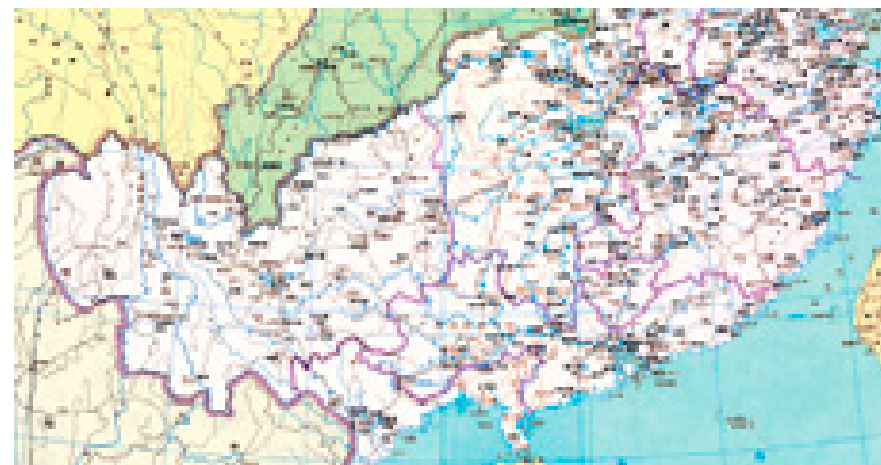

东晋疆域图

(公元4世纪)

士族门阀制度的鼎盛

东晋时士族门阀制度达到鼎盛阶段。北方迁来的士族叫侨姓士族,南方土著的士族叫吴姓士族。不属于士族的地主,称为庶族或寒门。北方士族是东晋政权的主要支柱,以王、谢、桓、庾四大姓最有名望,占据着卿相等高位。东晋辖地缩小,士族强盛,皇权式微,加上外有异族强敌,门阀政治因此表现得更为充分和典型。



王与马,共天下

晋室南迁后,南方的东吴士族并不归附朝廷,新政权只因为得到中州士族的代表王导家族的支持,才得以站稳脚跟。后来,王导协调了中州士族、江东士族及皇室司马氏之间的利益关系,共同支持北伐,双方于是开始了政治上的结合,时人称“王与马,共天下”。当时,最有权势的世家大族控制了政权,形成权震一时的局面。

王导

王导,字茂弘,咸康年间任丞相,曾联合江南望族共同维护东晋政权的稳定。

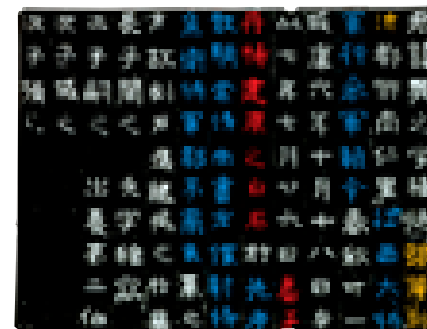

王氏家族墓志

琅琊王氏一族是随晋室南渡的世家大族之一,南渡后仍然保持着其政治地位的优势。

(公元317年)

东晋王朝的建立

西晋灭亡后,琅玕王的僚属纷纷上表劝司马睿即皇帝位。十月,司马睿于建业即位称帝,这就是晋元帝。东晋王朝正式建立。在江左建立的东晋政权不仅是门阀专政的工具,同时也反映了汉族利益的某些特征,所以“中州士女避乱江左者十之六七”。政权是门阀专政的工具。

名刺

名刺类似今天的名片,古代时很流行。



明光铠的出现

明光铠的主体结构和两当铠相同,也是“其一当胸,其一当背”,在肩上用带子前后相连。不同的是这种铠胸前和背后各有两个大型金属圆护,很像镜子,太阳一照,明光闪闪,因而称为明光铠。明光铠较之两当铠精坚程度大为提高,对人体突出的关键部位和保护也更加完整。



(公元315~324年)

内朝与方镇的矛盾

东晋建立初期,政权并不稳固。内朝与方镇之间矛盾尖锐。东晋以扬州属内朝,荆州为最强大的方镇,内朝与方镇之争就表现为“荆扬之争”。建兴三年(315),司马睿任命王敦为元帅,率兵讨伐杜弢。王敦坐镇武昌,自行选派官吏,任命武将,兼统州郡,专擅之心渐已暴露。永昌二年(323)四月,王敦移师阴熟(今安徽当涂),自己担任扬牧,图谋篡位。太宁二年(324),王敦病死,王敦之乱平息。

小型庄园城堡

古城堡的四周是高墙,四角建角楼,可以从高处观望敌情。





(公元 4 世纪) 水利建设

江南地区农业的发展,有赖于水利建设。那里河湖纵横,土地肥沃,只要筑堤排水,便可有无数良田。孙吴建国不久,即修水利控制江南纵横的河渠,筑成陂塘,用以蓄水;同时又立堰闸,使水位高低可依人工调节;再在江南的许多湖沼四周筑堤坝,以利排洪和蓄水,并可开辟湖田。东晋南朝时期,水利灌溉系统在过去基础上进一步推广和整理,更促进了农业的发展,江南经济由此繁荣一时。

荆江大堤今貌
荆江是长江的一段,近洞庭,河道弯曲,容易泛滥。荆江大堤,始建于东晋。

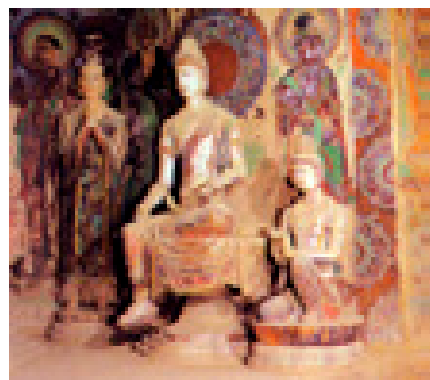

敦煌莫高窟彩色塑像

(公元 347~420 年) 东晋的对外关系

347年,东晋王朝占领巴蜀以后,通过张氏前凉政权,正式与拜占廷建交。早在 345~361 年间,就有拜占廷使者来到长江流域晋王朝统治地区。363 年,晋哀帝司马丕也向拜占廷派出使者,并通过河西汉族政权,使双方在丝绸贸易上达成协议,保证了通往拜占廷的丝绸之路畅通。东晋与拜占廷正式的国家间交往,不仅使丝绸的供求交易更加便利,而且交流了其他的文明,影响各自历史的进程。

(公元 353 年)

敦煌石窟的开凿

东晋永和九年(353),敦煌石窟中的莫高窟工程开始营造。敦煌石窟由莫高窟、西千佛洞、榆林窟和水峡口小千佛洞四窟组成,规模巨大。从东晋时开凿后,经北魏、西魏、隋、唐、五代、宋、元历代增修,现存洞窟 550 余座。莫高窟由上至下,分层开凿,最多可达四层。是世界上历史最悠久、内容最丰富、保存最完好的文化艺术宝库。



东晋鎏金饰瓶

书法名家

魏晋南北朝著名的书法家,有钟繇、卫瓘、王羲之(王献之父子、羊欣、王僧虔、萧子云、智永等。其中以王羲之的影响既深且巨,他使楷书、今草、行草形成新的体势,从而在新书体的成熟与完美方面做出了非常重要的贡献。今天流传下来的王羲之的书法,最著名的当属《兰亭序》,除此之外尚有《快雪时晴帖》等。

《兰亭集序》

王羲之的《兰亭集序》被称为“天下第一行书”。

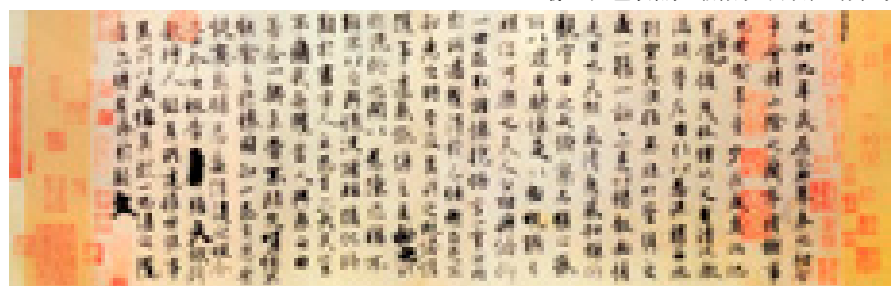

(公元 2~4 世纪) 从篆隶到楷书

晋代的书法绚丽多彩,字体由篆书、隶书转变到楷书,还有草书和行书作为补充,它在中国文字发展史上占有重要地位,从此篆隶为主的时代过去了,中国现代书法形成的基础即于此时奠定。当时的书法大家,既注意作品的章法,更重视作者的情趣。他们通过书写来表露风流儒雅的气质和潇洒飘逸的风度,着意追求书法的韵律,即所谓“晋书尚韵”,书法艺术已进入一个“自觉时代”。



钟繇



淝水之战

晋建北府兵

为充实长江下游的军事力量,拱卫首都建康和扼制上游桓氏势力东山再起,抵御前秦南下等,东晋正式成立新军。因为晋朝百姓称京口为北京,所以当时人称这支军队为“北府兵”。北府兵的军事实力使它成为各政治集团争夺的对象,也为击败前秦的进攻立下了功绩,北府将领因此成为左右东晋政局的重要力量。

(公元 4 世纪)

士大夫的绘画艺术

两晋时期,士大夫参与画事日益增多,他们多方面的文化修养、充足的时间、优裕的生活环境,对绘画的提高与发展起到了积极作用,使绘画艺术走上一个新的台阶。这时期的绘画都有创新,开后代山水画和卷轴画的先声。绘画在技巧上恰当处理了空间结构,在内容上集中概括了复杂的景物,在思想上体现了画家的内在精神,抒发了美好的情感,因而具有独特的艺术成就。

《洛神赋图》



(公元 383 年) 淝水之战

376年前秦统一北方后,与东晋相峙于淮水一线,准备征伐东晋。前秦建元十九年(383)七月,苻坚不顾群臣反对,下诏大举攻晋。两军对阵于淝水两岸。谢玄派人前往秦营中,要求秦兵向后移动,使晋兵渡河决战。苻坚打算趁晋兵渡河之机,以铁骑出击打垮晋军,便同意晋军要求。但秦军不愿再战,听到命令后,一退不可收拾。晋军乘势攻击,大获全胜。这一战使前秦政权彻底瓦解,北方陷入混战局面。



淝水之战形势图



两晋时期武士复原图

围棋兴盛

士族贵族依靠他们特有的政治经济权利,过着奢侈而又闲适的生活。围棋作为一种高雅的消遣娱乐活动得到普遍的钟爱,因此,上至皇帝,下至王公大臣、文人学士都以此为乐。



(公元 420 年) 东晋灭亡

东晋在淝水之战后,乘胜北伐,收复了一些地方。晋将刘牢之一直进军到后赵、前燕所曾经建都的邺城,但东晋的军事胜利并不能消除内部的各种矛盾。在矛盾冲突中不断壮大自己势力的刘牢之的部将刘裕出兵北伐南燕和后秦,平定了江陵、成都、襄阳等地的分裂势力,逐渐树立起自己的威信。420年,刘裕认为他作皇帝的时机已经成熟,就废掉晋帝而建立宋朝。东晋灭亡。



宋武帝刘裕像

南北朝

(公元420年~公元589年)

ENCYCLOPEDIA OF CHINA HISTORY

(公元386年)

北魏建国

建立北魏的鲜卑族拓跋部最初活动于大兴安岭北端东麓一带，过着游牧生活。西晋末年，拓跋部分为三部。307年，猗卢统摄三部，控弦骑士40余万。338年，拓跋珪部开始设置百官，分掌众职，国家机构逐步完善。386年，拓跋珪乘前秦瓦解之际，在盛乐称代王，重建代国。同年，改国号为魏，史称北魏。

(公元420~589年)

南朝的建立

东晋十六国之后，中国历史进入南北分裂、南北对峙的阶段。东晋元熙二年(420)，刘裕取代东晋，建立宋朝，标志着南北朝时期的到来。在南方，先后有刘宋、南齐、萧梁和陈四个政权的更迭，南方各朝的京城始终建在建康(今江苏南京)。历史上把宋、齐、梁、陈这南方四朝称之为南朝。

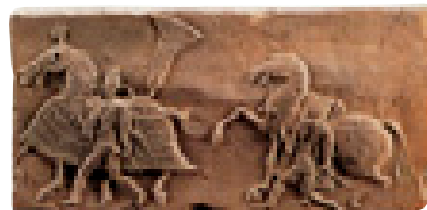

重装甲马画像砖
它说明当时北方已建立起防御力强的骑兵队伍。



车马出行图
反映了当时宗族长出行和奢华的场面。



耙地图
元嘉之治时人民安居乐业，这幅画反映了当时人民劳作的情景。

宗法督护制的出现

北魏道武帝是一位有作为的皇帝，他注意改善民族关系，极力拉拢汉族地主，吸收他们参加中央政权。在地方上他承认坞壁主(汉族地主)的地位，给予他们以宗族长的身份，督护自己的宗族，这种制度称为宗主督护制。宗主督护制经济的主要特点是合户制。户主即坞壁主、宗主，他们负责向封建政府承担赋役，对户内所有的土地具有支配权，并对劳动者有人身管理权，甚至有生杀之权。



营垒砖画
甘肃出土的戍边屯营图，反映了北方地区战乱频繁，各地军阀割据自守的情景。



(公元439~581年)

北朝伊始

北魏拓跋珪推行屯田，发展农业，国力日益强盛。395年，他大败后燕军队，398年，拓跋珪迁都平城。北魏在征服中原过程中，引用汉族地主为官，许多著名汉族豪强都成了拓跋珪的得力谋士，北魏逐渐巩固和强盛起来。到太武帝拓跋焘时，经过征战，到439年北魏统一了北方。北魏统一北方的439年被视为北朝的起始之年。

南方持盾武士俑



(公元424~453年)

元嘉之治

宋文帝继续实行刘裕的治国方略，在东晋义熙土断的基础上清理户籍，下令免除百姓欠政府的“通租宿债”，又实行劝学、兴农、招贤等一系列措施，使百姓得以休养生息，社会生产得以发展，经济文化日趋繁荣。宋文帝元嘉之世，是东晋南北朝国力最为强盛的历史时期，史称“元嘉之治”。

(公元450年)

元嘉北伐

宋文帝时，北方的魏国日益强大起来，不断与宋发生战争。元嘉二十七年(450)，宋对魏发动全面进攻，史称“元嘉北伐”。魏太武帝率军南下反击，大败宋军，包围盱眙，兵至长江，声言要渡江攻建康，宋沿江布防，坚决抵抗。魏久攻盱眙不下，又缺粮食，被迫撤退。



北方士族丧葬图

(公元5世纪)

北魏孝文帝改革

北魏统治者面对错综复杂的各种社会矛盾和各族大融合的趋势，为了巩固自己的统治，接受了一些汉族地主的建议，于太和年间曾推行改革，改革措施有：革新吏治，颁行俸禄制度；又推行三长制，发布均田令，以巩固统治，提高了农民的生产积极性，在一定程度上抑制了特权阶级，增加了国家收入。改革促进了当时北方各少数民族的封建化进程，缓和了汉族与各少数民族之间的矛盾，促进了各族的大融合以及社会生产的恢复和发展，北魏由此国力大增，巩固了政府的统治。



北魏铜虎符
这是北魏中央集权国家建立的标志。

北齐武帝陵前石兽



均田制的初现

均田制是一种封建国有的土地制度，农民所受之田只有使用权，而无所有权。只有桑田有着不完全的所有权。它是北魏孝文帝在首先满足鲜卑贵族和汉族地主利益的前提下，以计口授田的形式，将农民束缚在土地上，让他们开垦和耕种土地，以增加国家的租调收入所颁布的措施。



扬场图
农民分得一块土地后，生产积极性得到提高。

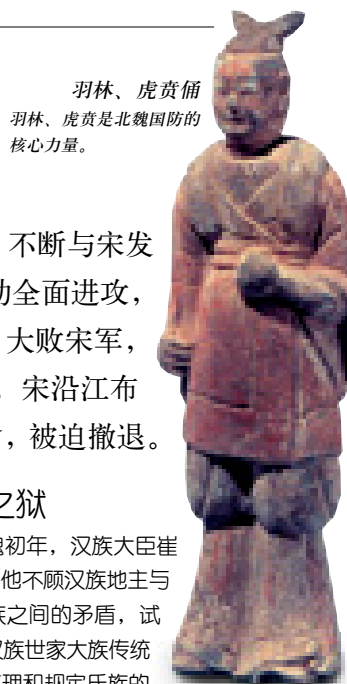

羽林、虎贲俑
羽林、虎贲是北魏国防的核心力量。

租调制

北魏租调制规定：一夫一妇(每户)每年出帛1匹、粟2石。15岁以上的未婚男女4人，从事耕织的奴婢8人，耕牛20头，租调分别相当于一夫一妇的数量。



(公元479~502年)

北齐的兴起

由于刘宋皇室内部自相残杀，削弱了统治力量，政权逐渐集中到中领军萧道成之手。太尉府长史王俭知道萧道成打算代宋称帝的心思，就主动迎合。他提议加萧道成官爵，兼任太傅，并使用黄钺为仪仗，一切礼仪模仿皇帝。后来，又封萧道成成为齐王。至此，萧道成代宋称帝的一切手续办妥，

只是等待交接了。刘宋统治者

由于对人民的剥削加重，民家桑长一尺，田增一亩，屋上加瓦都要纳税，人民被迫不断反抗，内外交困。

宋升明三年(485)，顺帝正式下诏，把帝位禅让萧道成，称高帝，改元建元，宋亡。其实这是萧道成用武力逼宫的结果。



传祚无穷瓦当
瓦当印有“传祚无穷”字样，表明北魏统治者要建立统一大业的愿望。

(约公元420~589年)

精密的数学体系

南北朝时数学领域有不少发明。在抽象的数学概念、圆面积的测算、太阳离地面高度的测量、海岛距离的推算等方面，都有精密的计算方法和正确的解释。南朝祖冲之计算的圆周率数值，精确到小数点后的第七位，比阿拉伯人的同一推算早1000年；他计算的密率和约率，比欧洲人早1000年。祖冲之在科学上的贡献为世界所公认，月球上的一座环形山，即以他的名字命名。另外，北周时甄鸾所撰的《五曹算经》等，都反映了当时数学方面的成就。



祖冲之
祖冲之，字文远，南朝齐国人。著名数学家、天文学家。

(约公元479~589年)

农业生产的革新

南北朝时代，在生产劳动中，人们不断总结经验，改进工具，提高生产技术。南北方的农业耕作技术都有发展，生产效率得以提高。在北方出现了许多农业技术革新，而北方人民南下，又给南方带去了许多先进的生产工具和生产技术，南方人将其与当地自然条件结合，并加以改进和提高后，更加适用于农业生产。

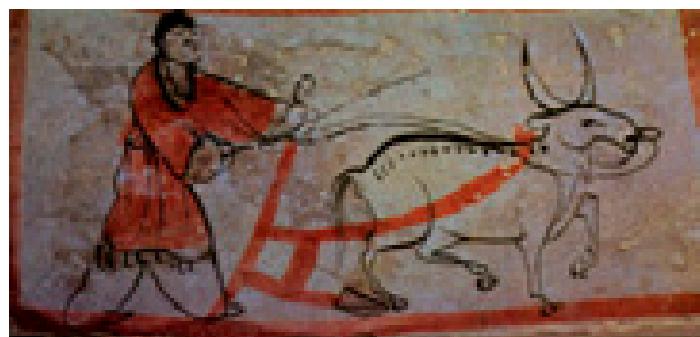

牛耕图

(约公元479~502年)

齐的赋役制度

齐统治者为了扩大赋役征收范围，厉行检籍，检出的假冒户籍，称为“却籍户”，要被罚充远戍。由于官吏贪污作弊，“应却而不却，不须却而动”，结果户籍一片混乱，促使更多的人逃亡，阶级矛盾激化。



金珠
当时金属货币已经在市面流通，这也是其中之一。



金饰件
齐的统治者收取沉重的赋税以供自己享乐。这是他们的陪葬品，十分华丽。

“反检籍”农民起义

齐武帝永明三年(485)，爆发了唐寓之领导的反检籍农民大起义，新城、钱塘等县农民纷纷响应，众至3万，占领浙江一带，唐寓之自称皇帝。但这次起义很快就被镇压下去了。

彩绘骑士陶俑
北齐贵族的陪葬品，俑穿的是当时军队的惯常服饰。



北魏牛车及陶俑
当时的宗族长和贵族喜欢以牛车代步。



(公元486年)

宗主督护制的崩溃

太和十年(486)，北魏颁布了三长制，代替原来的宗主督护制。三长制规定：五家立一邻长，五邻立一里长，五里立一党长。三长的职权是管理和检查户籍，征收租调和兵役。三长制的推行，加强了政府对民籍户口的控制，同时也通过清查户籍，从豪强地主手中夺回了许多劳动力，使向政府纳税的户口大为增加。



梁骑士陶俑
当时梁利用武士夺取齐的政权。

梁初的经济

梁朝初期，在政治和经济上还能采取一些积极措施，如多次减免租调，逃亡返乡者，允许恢复原有田宅等。梁朝一度比较稳定。梁武帝为了巩固统治，多方优待和宽容士族。又大力提倡佛教，仅建康一地，就有寺院500多所，僧尼10余万人。他自己曾三次舍身同泰寺为寺奴，群臣聚钱亿万才把他赎回，人民深受其害。梁朝赋税很重，尤其严重的是梁武帝每次选派刺史、牧守，都责令他们到任以后献纳贡物。这引起了反抗，动摇了梁的统治。



壁画中的垦田图
河西走廊的魏晋壁画中有许多描绘当时农耕生活的壁画。



陶立俑
俑衣着明显为汉服，表明了北魏汉化的成果。

水经注

北魏郦道元所著的《水经注》是当时最杰出的地理著作。《水经注》是对东汉末年桑钦的《水经》一书作注，共40卷，近30万字。《水经注》详细注录了全国重要河流1252条，凡水道所经地区的地理、历史、风土人情、物产、名胜古迹以及神话传说，都有详细记述，是研究古代地理的重要文献。



北魏将军印

北魏社会经济的发展

北魏统一北方，战争相对减少，社会逐渐安定。自孝文帝改革和均田制实施以后，北方的社会经济逐渐恢复和发展。在农业生产方面，黄河中下游的许多荒地重新得以开垦。农业生产工具有了新的改进，铁农具增多了，在肥料使用、作物轮栽套种、选育良种等方面也都有新的改进，北魏农业有较大的发展。当时畜牧业也很发达，在北魏境内有许多官私牧场，孝文帝时在河南设置的牧场，养战马10万匹。总之，北魏经济得到了巨大发展。

(公元502年)

梁夺齐权

齐武帝死后，萧鸾自立为帝(明帝)，大杀高帝、武帝的子孙殆尽。明帝死后，萧宝卷(东昏侯)继位，任意杀戮大臣，政治极端混乱。雍州刺史萧衍带兵入建康，萧宝卷被城中禁军杀死。中兴二年(502)，萧衍称帝(武帝)，改国号为梁，齐亡。梁初进行改革，促进了农业的发展，社会较稳定。但好景不长，551年侯景叛乱，自立为帝，后又发生陈霸先兵变，政治十分混乱。557年梁被陈霸先灭亡。



梁钱币

(公元493年)

北魏孝文帝迁都

太和十七年(493)，孝文帝假称攻齐，南下至洛阳，不再回平城。第二年宣布定都洛阳。孝文帝把都城由平城迁到洛阳，改变了过去对中原遥控的形势，有利于整个国家的控制和政策的继续进行，也摆脱了一百多年来鲜卑贵族保守势力在平城形成的羁绊和干扰。迁都本身虽不属于制度的改革，但却是孝文帝改革总体工作中的一个重要环节。

“汉化”政策

迁都之后，孝文帝将各部落复姓改为单音汉姓，共改118姓。提倡鲜卑与汉通婚，孝文帝带头纳汉族的女子作妃嫔。禁穿鲜卑服，一律改穿汉服。禁绝鲜卑语，改说汉语。禁北葬，凡随迁洛阳的鲜卑人，都改籍贯为洛阳人，死后不再归葬代北。这些都促进了各民族的大融合。



北魏孝文帝迁都



(约公元525年)

六镇起事

北魏迁都洛阳后，部落兵发生分化，迁入河南者为羽林、虎贲、勋贵，与士族同列；相反世守边陲六镇者逐步沦为镇户、府户，身份低下，由是引起六镇军民的普遍不满。北魏末年，吏制败坏，经济衰退，六镇遂成为各种社会问题的焦点。525年，六镇爆发了武装起事，昔日国之爪牙，今则成为反对北魏政权的叛民。北魏虽多次进兵镇压，但仍未将乱事平定，最后不得不依靠原六镇所抵御的柔然兵，才把乱事镇压下去。



北魏军队俑

(公元526年)

河北流民起义

北魏孝昌二年(526)初，怀朔镇兵鲜于修礼在定州左人城起事，六镇余众和汉族农民纷纷响应。8月，鲜于修礼死，部众在葛荣率领下继续战斗，曾击杀魏章武王元融。后来葛荣自称天子，建国号齐，并于528年杀死杜洛周，并吞其部众。9月，葛荣在滏口(磁县西北)为魏柱国大将军尔朱荣击败被俘，在洛阳被杀，余众后败散。



河北流民起义图

(公元533~544年)

农书的出现

公元533~544年间，贾思勰写成了《齐民要术》一书。全书共10卷，是一部总结我国北方黄河中下游一带农业生产经验的农学著作。农业上提供改革生产技术和生产工具。在畜牧业方面，他总结了北方游牧民族多年的生产经验，保存了许多宝贵资料。



贾思勰
南朝齐人，我国著名农学家。

《齐民要术》是我国现存的一部最早、最完整的农书，在世界农学史上也占有重要的地位。

加彩武官陶俑和文官陶俑



陶马俑
北魏时已经使用了战马，这是北魏贵族墓中出土的马俑。

(公元535年)

北魏的分裂

普泰二年，即532年，高欢入洛阳消灭尔朱氏，杀元恭，立元修为帝(孝武帝)。永熙三年，即534年，孝武帝入关中投靠宇文泰，高欢另立元善见为帝(孝静帝)，迁都邺城，史称东魏；宇文泰于大统元年(535)杀孝武帝元修，另立元宝炬为帝(文帝)，改元大统，都长安，史称西魏。从此，北魏分裂为东、西两魏，分别由高欢和宇文泰执政。

河阴之变

在镇压河北流民起事的过程中，契胡酋长尔朱荣的势力逐步强大。武泰元年(528)，尔朱荣乘北魏王朝内部空虚之机，进入洛阳，溺杀胡太后和幼主，又屠杀了胡汉百官2000名，史称“河阴之变”。这次军变之后，尔朱氏操纵了北魏的军政大权。但不久后，尔朱荣被北魏孝庄帝杀死，其势力亦相继被消灭，但北魏的军政大权却落在六镇余部高欢和宇文泰手中，北魏王朝彻底解体。

(公元6世纪)

经济重心的南移

西晋永嘉之乱引起了中国历史上规模巨大的移民潮。移民主要向东北、西北、东南三个方向作辐射状迁徙，尤以向江南的流徙规模最大。移民进入江南之后，带动了当地经济的发展。农业发展成就最为突出，它在人口增加、土地开垦、兴修水利与改进农业生产技术等方面，均有长足的进步。由于东南地区经济的发展，全国经济重心开始出现南移的趋向。

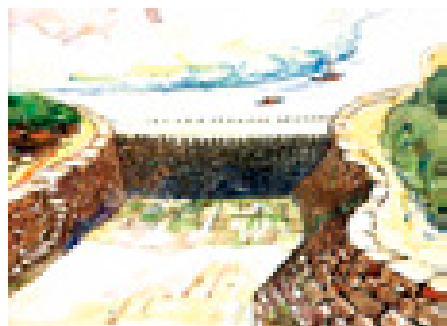

秦淮河坝复原图

中原经济的衰败

整个三国两晋南北朝时代，南北经济差异显著。北方因战乱原因，农业生产几经起落，原来处于全国经济中心的地位逐渐丧失。古老的关中和关东两大经济区，虽极力恢复昔日的繁华景象，但经济上领先全国独占鳌头的年代，已是一去不复返。

陶碓
用人为粮食加工脱粒的工具。

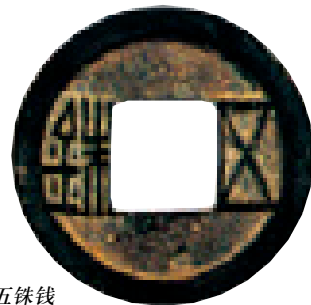

西魏五铢钱

(公元4~6世纪)

选吏制度的多样化

在秦汉魏晋南北朝时期，主要有辟署(亦称辟除)、辟举、辟召等迁官制度，公府、州郡辟召掾属仍是重要的人仕途径，按照这个时期的官制规定，公府、卿署、军府、州郡府下的掾属佐史大部分是由长官辟召而来的。这个时期还有其他的选拔官吏的途径，诸如征召、荐举、任子、军功、计吏、上书、博士弟子和国子、技艺、纳贖等。这些选官途径是用来与主要选官途径相互补充的。



采桑图

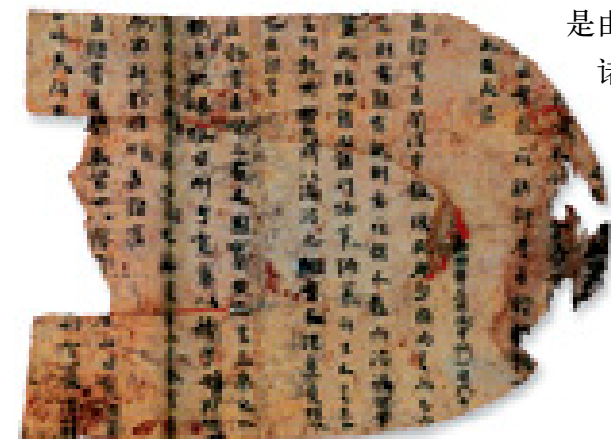

选拔秀才对策文
当时的选官实行辟署制与荐举相结合的途径。这是南北朝时选拔官吏的文章。

(公元547~549年)

侯景之乱

太清元年(547)，镇守河南的东魏大将侯景降梁，驻在寿春城。太清二年，侯景起兵叛乱，很快攻下建康石头城和东府城，台城在久围之下，粮食断绝，饿死者十之八九，能作战的只有4000多人。次年三月，侯景攻入台城，萧衍被软禁，不久饿死在台城。萧衍死后，侯景改国号汉，大杀萧衍子孙。552年，王僧辩、陈霸先攻下建康。侯景企图逃跑，被部下所杀。



石头城遗址

南朝士族的衰落

南朝士族在当时已成为社会的寄生虫，南北朝是士族由盛而衰的时期。由于农民起义沉重打击了士族势力，许多士族地主丧生甚至灭族。统治集团内部自相残杀，尤其是侯景之乱，使家居建康的士族，受到毁灭性打击。





(公元556~581年)

北周的崛起

西魏恭帝三年(556),宇文觉继宇文泰任太冢宰,封周公。次年初,宇文觉废西魏恭帝自立,国号周,都长安,史称北周。当时宇文觉因年幼,大权掌握在堂兄宇文护手中。宇文护后又立宇文邕为帝,是为北周武帝。建德元年,宇文邕杀宇文护,亲掌朝政,进行了兵制、经济等多方面改革。经过一系列的改革以后,北周的国力大大增加,达到了鼎盛。



北周钱币

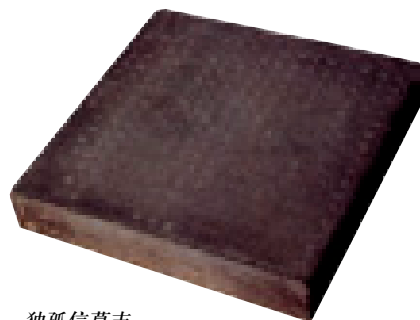

独孤信墓志
独孤信是北周有名的大将军。

(公元557年)

霸先建陈

梁承圣四年(555),西魏攻陷江陵,杀梁元帝,陈霸先于是与王僧辩拥立梁元帝子萧方智为梁王。此时北齐派兵护送梁武帝侄萧渊明为梁帝,陈霸先另立方智为帝,即梁敬帝,霸先独揽大权。同年震州刺史杜龔叛乱,协同北齐军进攻,偷袭京城建康,陈霸先大败北齐军,镇压了杜龔,封陈王。敬帝太平二年(557),霸先代梁自立,国号陈,改年号为永定。



陈钱币

(公元577年)

北周统一北方

经过一系列的改革,北周势力强大了。建德四年,周武帝亲率6万大军进攻北齐,八月占领河阴(今洛阳市东北),但进攻金墉城不克,被迫退兵。建德五年(576)十月,周武帝再次进攻北齐,攻占晋阳,又乘胜于第二年正月攻取邺城,俘虏了齐后主,齐亡。北周统一了中国北部。

北周统一北方



(公元560年)

府兵制的改革

武成二年(560),宇文邕即位,即周武帝。他是一位有才能的皇帝。为加强皇权,他改革府兵制,使府兵制和均田制相结合,凡是府兵都是均田制下的农民,平时生产,战时打仗,兵农合一。又把府兵的军士改称侍官,表示府兵从属于皇帝,加强了皇帝对军队的控制。



镇守陵墓的胡人俑
当时北朝的军队中有许多的胡人。

北方民族的大融合

北魏统一北方后,黄河流域各族出现了大融合的趋势,北方各族逐渐改变了游牧生活,学会先进的农业技术,成为农业居民。汉族人民也学到各兄弟民族的畜牧业经验,丰富和提高了生产知识。他们在反抗各族统治者压迫和剥削的斗争中,加强了联系和友谊。



牵驼陶俑

独孤信墓志

独孤信是北周有名的大将军。

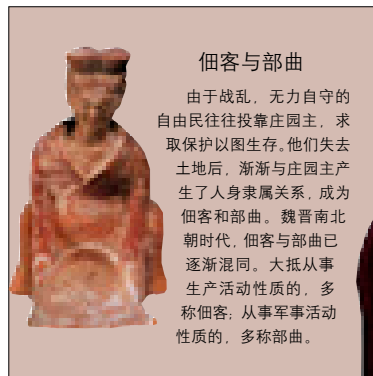

佃客与部曲
由于战乱,无力自守的自由民往往投靠庄园主,寻求保护以图生存。他们失去土地后,渐渐与庄园主产生了人身隶属关系,成为佃客和部曲。魏晋南北朝时代,佃客与部曲已逐渐混同。大抵从事生产活动性质的,多称佃客;从事军事活动性质的,多称部曲。



颜之推
南北朝时著名教育家。

(约公元580年)

家庭教科书的问世

颜之推著的《颜氏家训》一书,是我国封建时代第一部系统、完整的家庭教科书。书中提出了家庭教育的重要性,认为家庭教育具有特殊的作用,是学校 and 师友所不能代替的。对子弟的教育要严格,要注重环境对人的影响。同时还指出要培养子弟虚心向学的态度,要学习德和艺,德即封建的孝悌仁义,艺即才能。

(公元6世纪)

大庄园经济的兴起

魏晋南北朝时代,由于北方经济破坏,南方土地开发和社会动乱,加上商品经济和货币经济的衰落,庄园的自然经济因而应运而生。江南地区在土地所有制基础上形成了庄园经济,园中经营农、林、牧、副、渔等,无所不有。在北方,到北魏中期庄园较为普及,其发展趋势及特点与南方大致相同。

陶仓模型
每个大庄园都建有巨大的粮仓,用来存储粮食。

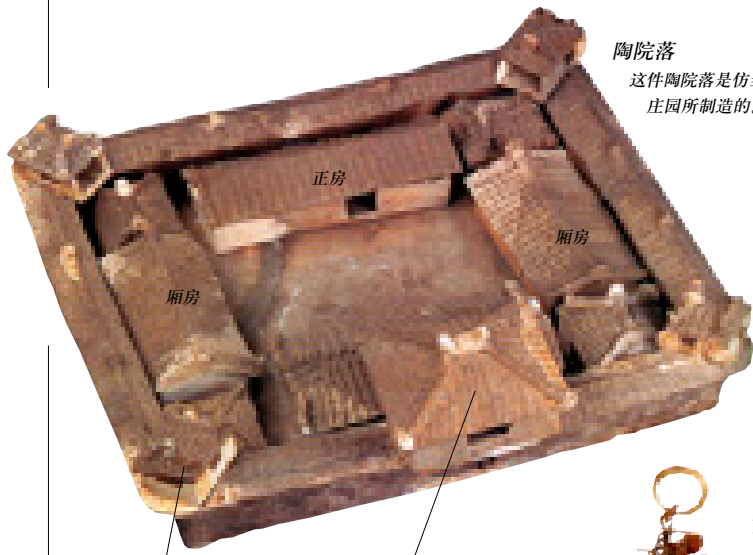

陶院落
这件陶院落是仿当时大庄园所制造的。

角楼,守护院落

门楼,内部就是前厅

(公元581~589年)

南北朝的结束

消灭了北齐政权,统一了中国北方后,周武帝进行了改革。建德六年(577),周武帝宣布赦免杂户等,规定全国实行统一的度量衡。宣政元年(578)武帝死,其子继位,在位两年,荒淫而死。其后宇文阐继位,外戚杨坚辅政,宣布恢复奉行佛、道。大定元年(581)二月,杨坚迫周静帝禅位,自立为帝,建立隋朝,北周灭亡。隋朝于589年灭陈,南北朝至此结束。

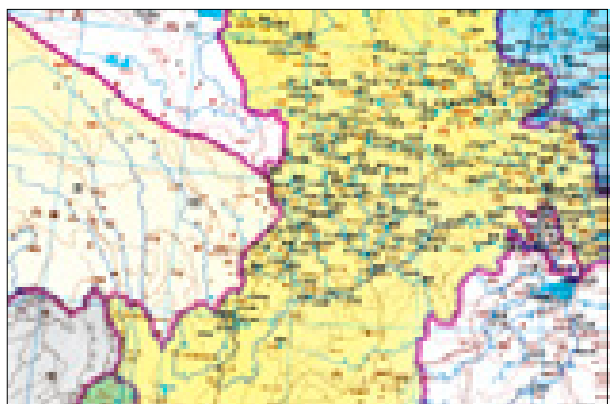

南北朝时贵族使用的金耳坠

北周形势图



铁耙
南北朝时铁制农具得到了普及,促进了农业的发展。

ENCYCLOPEDIA OF CHINA HISTORY 中国通史

本书以崭新的视角、全新的层面，多方位、多角度地展示恢宏而博大的中国历史进程
二千多幅弥足珍贵的历史图片，历朝历代的权威史料带您领略独一无二、辉煌灿烂的华夏文明

观赏

工艺精湛、震惊世界的商代青铜器 · 横亘古今、绵延万里的长城
气势磅礴的秦陵地下兵马俑群 · 神采飞扬的敦煌莫高窟
尊贵威严、辉煌壮丽的紫禁皇城

学习

山顶洞人如何保存火种 · 中国最早的文字甲骨文的确切含义
丝绸之路如何沟通东西方文化及贸易 · 中国古代四大发明如何深刻影响欧洲 · 唐宋为何成为中国古典文化巅峰

发现

扑朔迷离的三星堆文化遗址 · 奢糜的六百里阿房宫为何被付之一炬
· 强盛的大汉王朝为何采取和亲政策 · 武则天如何成为中国古代唯一的女皇帝 · 顺治缘何出家五台山



中国通史



ENCYCLOPEDIA OF CHINA HISTORY

北京出版社

ENCYCLOPEDIA OF CHINA HISTORY 中国通史

隋·唐·五代·宋
辽·西夏·金·元



北京出版社



ENCYCLOPEDIA OF
CHINA
HISTORY

中国通史

中卷

隋·唐·五代·宋·辽·西夏·金·元



北京出版社



目录

中卷

公元581年~公元1368年



第四章 开明盛世

【隋·唐·五代】

(公元581年~公元960年)

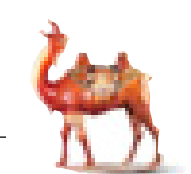

隋 (公元581年~公元618年)		
隋朝的建立	(公元581年)	8
官制的改革	(公元581~583年)	8
科举制的雏形	(公元6世纪)	8
均田制的推行	(公元6世纪)	9
法律制度的改革	(约公元583年)	9
农业的发展	(公元6世纪)	9
户籍制度的完善	(公元585~618年)	10
军事制度的改革	(公元590年)	10
音韵学的统一	(公元601年)	10
医学的重大发展	(公元7世纪)	10
天文历法的发展	(公元581~618年)	11
炀帝的暴政	(公元604~618年)	11
大运河的开通	(公元605~610年)	11
高超的桥梁建筑技术	(公元7世纪初)	11
隋与台湾的联系	(公元607~618年)	12
商业的繁荣	(公元7世纪初)	12
隋代瓷器的发展	(公元7世纪初)	12
隋炀帝征高丽	(公元612~614年)	13
隋末农民大起义	(公元616~618年)	13
隋朝的灭亡	(公元618年)	13
唐 (公元618年~公元907年)		
唐朝的建立	(公元618年)	14
统一全国	(公元618~628年)	14
玄武门之变	(公元626年)	14
贞观之治	(公元627~649年)	14
玄奘西行	(公元627~645年)	15
东突厥的灭亡	(公元629年)	15
征服西突厥	(公元7世纪中叶)	15
遣唐使朝华	(公元631~838年)	16
大师义净访印度	(公元671~695年)	16
天下一家的精神	(公元7~8世纪)	16
均田制的推行	(公元7~8世纪)	16
唐初的赋税制度	(公元7~8世纪)	17
权力均衡的中央政体	(公元7~8世纪)	17
监察制度的设立	(公元7世纪)	17

精简有效的地方体制	(公元7世纪)	18
兵农合一的府兵制	(公元7世纪)	18
防卫武器的多样化	(公元7世纪)	18
轻骑兵的出现	(约公元680年)	19
史学理论专著的问世	(公元680年)	19
法律的法典化	(公元7世纪)	19
完善的司法制度	(约公元7世纪)	20
唐朝法规的形式	(公元7世纪)	20
科举制的盛行	(公元7~8世纪)	20
唐的教育制度	(公元7~10世纪)	21
武周革命	(公元690年)	21
门阀制度的崩溃	(公元7世纪)	21
武周用人制度的突破	(公元7世纪)	22
佛教的狂热	(公元7世纪)	22
五王政变	(公元705年)	22
韦后乱政	(约公元710年)	23
平定太平公主叛乱	(公元712年)	23
均田制的破坏	(公元8世纪)	23
玄宗改革	(约公元712年)	23
开元盛世	(公元713~741年)	24
诗歌的黄金时代	(公元8世纪)	24
玄宗封禅	(公元726年)	25
天文学的发展	(公元8世纪)	25
绘画的发展	(公元8世纪)	25
鉴真东渡	(公元754年)	26
书法艺术的巅峰	(公元8~9世纪)	26
活跃的对外贸易	(公元8~10世纪)	26
商业的繁荣	(公元8~10世纪)	26
繁荣的市场贸易	(公元8~10世纪)	27
完善的市场管理制度	(公元8~10世纪)	27
乡村集市的普及	(公元8~10世纪)	28
雕塑艺术的鼎盛	(公元8~10世纪)	28
“南青北白”制瓷业	(公元8~10世纪)	28
原始火药的发明	(公元8~10世纪)	29
耕作技术推陈出新	(公元8~10世纪)	29
农田水利的发展	(公元8~10世纪)	29
道教的鼎盛	(公元8~10世纪)	30
规模庞大的官营手工业	(公元8~10世纪)	30
兴盛的造船业	(公元8~10世纪)	30
四通八达的国内交通	(公元8~10世纪)	31
海上“丝绸之路”	(公元8~10世纪)	31

江河航运的发展	(公元8~10世纪)	31
天宝危机	(约公元744~755年)	32
府兵制度的瓦解	(公元749年)	32
募兵制的兴起	(公元749年)	32
恒罗斯之战	(公元751年)	32
安史之乱	(公元755~762年)	33
藩镇割据的兴起	(公元762~907年)	33
发达的造纸业	(公元8~10世纪初)	34
雕版印刷的发明	(公元8~10世纪初)	34
南方工商业继起	(公元8~10世纪)	34
经济重心的南移	(公元8~10世纪)	35
风靡世界的丝绸王国	(公元8~10世纪)	35
冶炼业的发展	(公元8~10世纪)	36
赋税制度的重大改革	(公元780年)	36
土地兼并的加剧	(公元780~907年)	36
典章制度专史的问世	(约公元780年)	36
“丝绸之路”的畅通	(公元8~10世纪)	37
“四镇之乱”	(公元781~783年)	37
日本学问僧朝华	(公元804年)	37
商业城市的兴起	(公元8~10世纪)	37
军事理论专著的兴起	(公元9世纪)	38
宦官擅权	(约公元756~907年)	38
永贞革新	(公元805年)	38
历史地理专著的出现	(公元806~820年)	39
古文运动	(约公元820年)	39
朋党之争	(公元808~848年)	39
淮西之乱	(公元814~817年)	40
兑汇制度的诞生	(公元9世纪)	40
“甘露之变”	(公元835年)	40
会昌法难	(公元845年)	40
传奇小说的兴起	(公元9世纪)	41
王仙芝揭竿而起	(约公元875年)	41
藩镇之争	(公元889~902年)	41
唐朝灭亡	(公元907年)	41

五代 (公元907年~公元960年)

朱温建后梁	(公元907年)	42
王建建蜀	(公元907~918年)	42
洛阳兵变	(约公元913年)	42
后唐建国	(公元923~937年)	43
吴越建国	(公元923~978年)	43

石敬瑭建后晋	(公元936~946年)	43
后汉的建立	(公元947~951年)	44
郭威建后周	(公元951~960年)	44
农业的大发展	(公元10世纪)	44
手工业的繁荣	(公元10世纪)	44
周世宗的改革	(公元954~959年)	45
繁华大都市的兴起	(公元10世纪)	45
山水画艺术的鼎盛	(公元10世纪)	45

第五章 浮华与积弱

【宋】

(公元960年~公元1279年)

宋 (公元960年~公元1279年)		
北宋的建立	(公元960年)	48
统一全国	(公元960~979年)	48
削弱宰相权力	(公元10世纪)	48
重文轻武的治国理念	(公元960~1127年)	49
兵权的集中	(公元10世纪)	49
律令的统一	(公元963年)	49
地方官制的改革	(公元10世纪)	50
财权的集中	(公元964年)	50
科举制度的完善	(公元10世纪)	50
边疆危机	(公元979~1127年)	51
雁门关大捷	(公元980年)	51
北宋的阶级关系	(公元960~1127年)	52
宋初的赋税制度	(公元10世纪)	52
川蜀地区的农民起义	(公元965~995年)	52
翰林图画院成立	(公元997年)	53
设置龙图阁	(公元1001年)	53
北宋并三司	(公元1003年)	53
辽国大举攻宋	(公元1004年)	54
澶渊之盟	(公元1004年)	54
倡儒信佛的兴起	(公元1008年)	55
宋代开始恩荫制度	(公元1015~1127年)	55
宋朝始设武举考试	(公元11世纪)	55
军事百科全书的诞生	(公元1040年)	55
宋夏三川口之战	(公元1040年)	56
庆历和议	(公元1044年)	56
庆历新政	(公元1044年)	56
编年体通史的出现	(公元1084年)	57

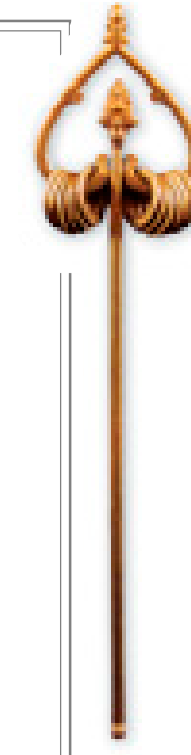



印刷术的发展	(公元 960~1127 年)	57	隆兴和议	(公元 1164 年)	70
理学的产生	(约公元 960~1050 年)	57	社仓法的推行	(公元 1181 年)	71
二程哲学	(公元 1032~1107 年)	58	宋代桥梁技术	(公元 1127~1279 年)	71
王安石变法	(公元 1069~1086 年)	58	光宗执政	(公元 1189 年)	72
豪放词派的开端	(公元 1037~1101 年)	58	绍熙内禅	(公元 1194 年)	72
天文学的发展	(公元 960~1127 年)	59	南宋纸币大幅贬值	(公元 1127~1279 年)	72
募役制度的实施	(公元 1072 年)	59	庆元党禁	(公元 1197 年)	73
市易法的出台	(公元 1072 年)	59	行会组织的发展	(公元 1127~1279 年)	73
置将法的实施	(公元 1073 年)	60	海外贸易条例	(公元 1127~1279 年)	73
丝织业的发展	(公元 960~1127 年)	60	传统医学的发展	(公元 1127~1279 年)	74
水利工程的兴修	(公元 960~1127 年)	60	法医学的发展	(公元 1127~1279 年)	74
农业工具的改善	(公元 960~1127 年)	61	南宋绘画艺术	(公元 1127~1279 年)	75
耕种技术的改进	(公元 960~1127 年)	61	中国式佛教建筑的成熟	(公元 1127~1279 年)	75
经济作物的广泛种植	(公元 960~1127 年)	61	禅宗东传	(公元 1187~1191 年)	75
农作物的多样化	(公元 960~1127 年)	62	兼并土地的狂潮	(公元 1127~1279 年)	76
耕地面积的扩大	(公元 960~1127 年)	62	南宋的苛捐杂税	(公元 1127~1279 年)	76
租佃制	(公元 960~1127 年)	62	佃仆制度盛行	(公元 1127~1279 年)	77
制瓷业的新突破	(公元 960~1127 年)	62	南宋官窑	(公元 1127~1279 年)	77
矿冶业的发达	(公元 960~1127 年)	63	宝顶山造像完成	(公元 1249 年)	77
造船业的进步	(公元 960~1127 年)	63	宋代宗教的大融合	(公元 1127~1279 年)	78
海外贸易的兴盛	(公元 960~1127 年)	64	南宋书院的复兴	(公元 1127~1279 年)	78
纸币的出现	(公元 960~1127 年)	64	心学体系的创立	(公元 1127~1279 年)	79
北宋末年的腐朽统治	(约公元 1100~1127 年)	65	开禧北伐	(公元 1206 年)	79
东京保卫战	(公元 1126 年)	65	史弥远专权	(公元 1208 年)	80
靖康之变	(公元 1127 年)	65	南宋的数学成就	(公元 1127~1279 年)	80
南宋的建立	(公元 1127 年)	66	宋代刺绣的发展	(公元 1127~1279 年)	80
南宋水军的壮大	(公元 12 世纪)	66	宋代的私人藏书	(公元 1127~1279 年)	80
苗刘兵变	(公元 1129 年)	66	宋代玻璃制造业	(公元 1127~1279 年)	81
钟相杨么起义	(公元 1130~1135 年)	67	宋代杀人祭鬼陋俗	(公元 1127~1279 年)	81
黄天荡大捷	(公元 1130 年)	67	水田细作体系形成	(公元 1127~1279 年)	81
邓州之战	(公元 1134 年)	67	钓鱼城之战	(公元 1258 年)	82
郾城之战	(公元 1140 年)	68	“鄂州大捷”	(公元 1259 年)	82
顺昌大捷	(公元 1140 年)	68	南食与北食	(公元 1127~1279 年)	82
岳飞抗金的失败	(公元 1140 年)	68	贾似道擅权	(公元 1260~1275 年)	83
绍兴议和	(公元 1141 年)	68	宋代妇女妆饰	(公元 1127~1279 年)	83
岳飞蒙冤	(公元 1141 年)	69	宋代金属工艺	(公元 1127~1279 年)	83
韩世忠罢政	(公元 1141 年)	69	南宋灭亡	(公元 1276 年)	84
八字军抗金	(公元 1142 年)	70	火器登上战争舞台	(公元 1127~1279 年)	84
宋金采石之战	(公元 1161 年)	70	繁荣的南宋商业	(公元 1127~1279 年)	85
耿京起义	(公元 1161 年)	70	婉约派	(公元 1127~1279 年)	85

第六章 草原的荣耀

[辽·西夏·金·元]

(公元 907 年~公元 1368 年)



辽 (公元 907 年~公元 1125 年)

契丹称帝建国	(公元 907 年)	88
契丹文字的创制	(公元 907 年)	88
胡汉分治	(公元 907~1125 年)	88
辽代的选官制度	(公元 907~1125 年)	89
辽代的兵制	(公元 907~1125 年)	89
契丹丧葬风俗	(公元 907~1125 年)	89
辽代佛教	(公元 907~1125 年)	90
辽代的畜牧业	(公元 907~1125 年)	90
辽代的金属工艺	(公元 907~1125 年)	90
辽国五京尽失	(公元 1119 年)	91
辽国灭亡	(公元 1125 年)	91
辽代的陶瓷业	(公元 907~1125 年)	91

西夏 (公元 1038 年~公元 1227 年)

西夏建立	(公元 1038 年)	92
西夏的官制	(公元 1038~1227 年)	92
西夏的军事制度	(公元 1038~1227 年)	92
西夏文字的创造	(公元 1038 年)	93
榷场贸易	(公元 1038~1227 年)	93
西夏灭亡	(公元 1227 年)	93

金 (公元 1115 年~公元 1234 年)

阿骨打建金反辽	(公元 1115 年)	94
金初的行政制度	(公元 1115~1135 年)	94
金灭北宋	(公元 1127 年)	95
金初的刑法	(公元 1115~1141 年)	95
天眷新制	(公元 1138 年)	95
女真小字创立	(公元 1138 年)	95
海陵王政变	(公元 1149 年)	96
迁都燕京	(公元 1135 年)	96
东京兵变	(公元 1161 年)	96
金朝盛世	(公元 1161~1190 年)	97
金代币制改革	(公元 1190~1209 年)	97
金朝灭亡	(公元 1234 年)	97



元 (公元 1206 年~公元 1368 年)

蒙古汗国建立	(公元 1206 年)	98
蒙古西征	(公元 1219~1260 年)	98
蒙古四大汗国	(公元 1258 年)	98
忽必烈称帝	(公元 1260 年)	99
宣政院的设立	(公元 1260 年)	99
元统一中国	(公元 1279 年)	100
元大都的兴建	(公元 1267 年)	100
元朝的中央机构	(公元 1279~1368 年)	100
元朝的军事制度	(公元 1206~1368 年)	101
统一纸币的发行	(公元 1260 年)	101
元朝的土地制度	(公元 1206~1368 年)	101
元朝的赋税制度	(公元 1206~1368 年)	102
元朝户籍制度	(公元 1206~1368 年)	102
元朝的法律	(公元 1206~1368 年)	102
元朝的交通运输	(公元 1206~1368 年)	103
元代驿站体系的建立	(公元 1206~1368 年)	103
元朝对外贸易	(公元 1206~1368 年)	104
海道贸易取代陆路	(公元 1206~1368 年)	104
元朝对日本的战争	(公元 1274~1281 年)	105
《马可·波罗游记》	(公元 13 世纪)	105
元朝对爪哇的战争	(公元 1292 年)	105
元朝的民族压迫政策	(公元 1206~1368 年)	106
元朝的纺织业	(公元 1206~1368 年)	106
元朝的医疗体制	(公元 1206~1368 年)	107
元朝的天文学成就	(公元 1206~1368 年)	107
英宗新政	(公元 1322~1323 年)	108
元朝后期的皇位更迭	(公元 1323~1332 年)	108
元朝后期的社会危机	(公元 1323~1368 年)	108
元朝的瓷器业	(公元 1206~1368 年)	109
元朝的宗教	(公元 1206~1368 年)	109
元朝的绘画艺术	(公元 1206~1368 年)	109
元朝的文学艺术	(公元 1206~1368 年)	110
元朝的书法艺术	(公元 1206~1368 年)	110
元末的阶级矛盾	(公元 1351~1368 年)	111
陈友谅称帝建汉	(公元 1360 年)	111
张士诚起义	(公元 1354 年)	111
元朝的灭亡	(公元 1368 年)	111

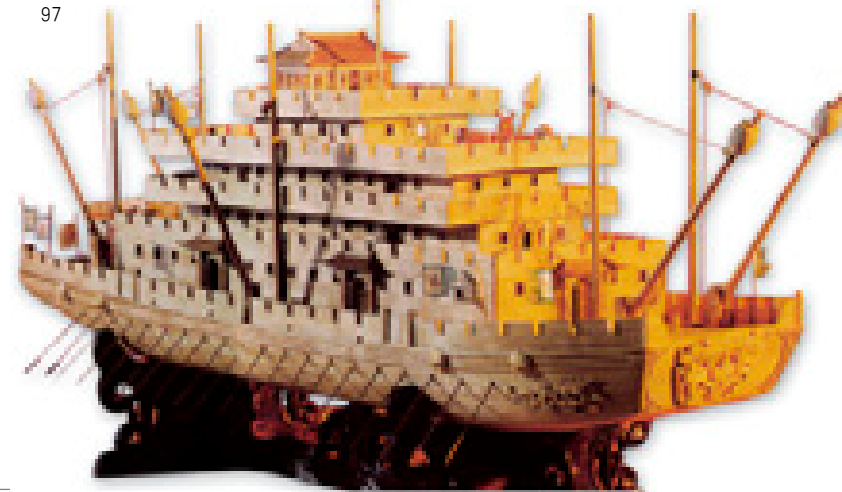

第四章 开明盛世

[隋·唐·五代]
(公元 581 年 ~ 公元 960 年)

公元 6 世纪，中国封建社会进入了鼎盛时期。公元 589 年杨坚代周建隋，统一南北，在政治、经济、文化上进行了一系列改革，对后世产生了深远的影响。他首创了三省六部制，并改地方行政机构为州县两级，开辟了科举取士的先河。这些措施对紧随其后的唐朝影响至深。有唐一代，沿袭并发扬了隋所创立的种种制度。唐朝是当时世界上最强盛的帝国之一，出现了被后世美赞的“贞观之治”、“开元盛世”等太平盛世。但随着“安史之乱”的爆发，唐朝渐渐走向了灭亡，天下又陷入了混乱之中。947 年开始了五代十国的封建割据时期，当时中原战乱频仍，北方经济破坏严重，南方动乱较小，经济迅速发展，赶上甚至超过北方，中国经济重心的南移至此完全终止，从此中国社会开始出现“南重北轻”的状态，并一直延续至今。

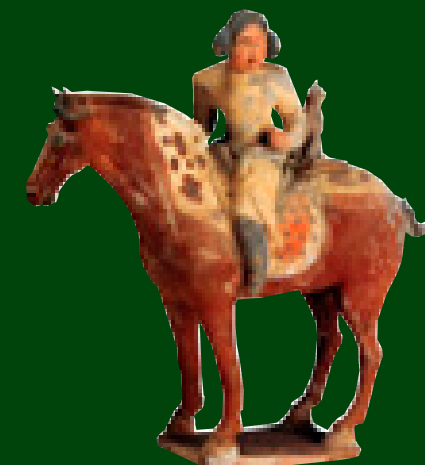

隋

(公元581年~公元618年)

ENCYCLOPEDIA OF CHINA HISTORY

(公元581年) 隋朝的建立

北周宣帝时，政治腐败，人民所受的剥削和压迫日益加重。580年，周宣帝病死，继位的周静帝仅8岁，杨坚以大丞相身份辅政，控制了北周的军政大权。相州(河南安阳)、郢州(湖北安陆)、益州(四川成都)等地总管先后起兵反对杨坚，都被平定。杨坚在消灭北周残余势力后，于581年废周静帝自立，建国号为隋，改元开皇，建都长安，杨坚就是隋文帝。

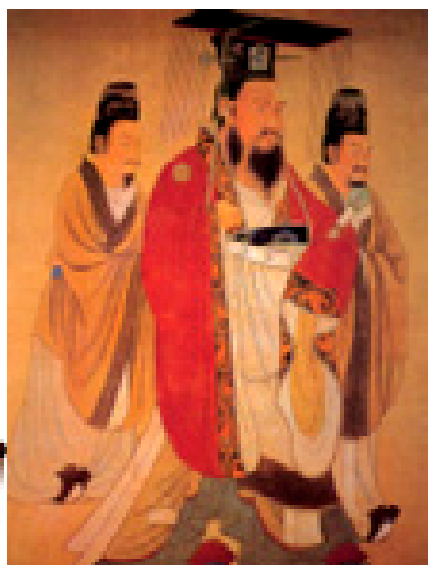

隋文帝杨坚

(公元581~583年)

官制的改革

隋朝的中央机构恢复汉、魏旧制，设置三师、三公及尚书、门下、内史、秘书、内侍五省，三师与三公是给予大臣的荣誉虚职。583年，隋文帝将以往州、郡、县三级地方机构改为州、县两级制，并且合并了一些州县，裁汰一批冗官，节约了政府开支，加强了行政效率。隋炀帝时又改州为郡。中央还常常派使臣出巡各地，考察州县官员政绩好坏，这些都有利于整顿吏治和加强中央集权制的统治。

开皇之治

隋文帝精心治理国家使隋朝迅速强大繁荣起来。他不仅完成统一中国的大业，还进行了一系列的政治、经济、军事上的改革，这些措施的推行使得隋朝成为政权稳固、社会安定、户口锐长、垦田速增、积蓄充盈、文化发展、甲兵强锐的强盛国家，他开创了历史上一个盛世，后人一般将隋文帝的大治誉为“开皇之治”。

高足金杯 隋朝开皇时制作。



金手镯 隋时贵族使用的装饰品。



陶文吏俑 隋文官的形象。

三省六部制的创立

隋时中央设有五省。五省当中，秘书省职务较悠闲，内侍省全是宦官，尚书、门下、内史三省职同秦汉时代的丞相。三省互相牵制，决策机关是内史省，长官是内史令；审议机关是门下省，长官是纳言；处理日常政务的机构是尚书省，尚书省置令、左右仆射各一人，下设吏、礼、兵、度支(后改称民部)、都官(后改称刑部)、工部六曹。隋时所实行的三省六部制，被唐继承并发扬，成为对后世影响深远的官制。

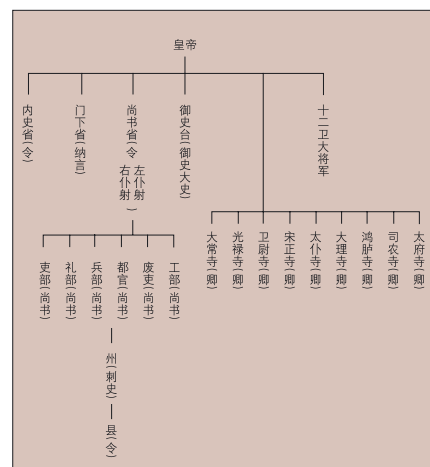

隋以前，选官用九品中正制度。隋文帝即位后，正式废除了前朝的选官制度，规定每州每岁贡士三人。隋文帝令京官五品以上，和地方总管、刺史等官员，以志行修谨、清平干济为标准推荐人才。隋炀帝时，又创立了进士等科。这是科举制度的开始。这个制度有利于选拔人才，增强政治效率，对封建专制中央集权的巩固起了很大的作用。

大雁塔进士题名碑 大雁塔题名是隋唐士子著名的盛事。唐时全体新科进士在大雁塔上题名留念。

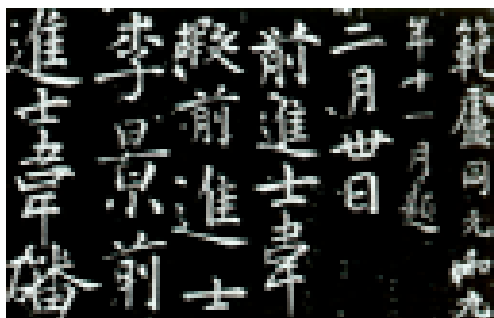

(公元6世纪) 均田制的推行

隋制规定，自亲王至都督皆授永业田，多者百顷，少者30顷。京官从一品至九品都依职分田，多者5顷，少者1顷。官署给公廨田，以供公用。一夫一妇受露田120亩，丁男受永业桑田或麻田20亩。实行均田制，农民得到了一些土地，地主的土地兼并也多少受到一些限制，这就有利于提高农民的生产积极性和扩大耕地面积。

始创于隋代的点心 当时由于均田制的推行，使得农业得到大的发展，人们的生活也得到了改善。



受田者	露田 (死后还给国家)	桑田 (不再收回)
一夫一妇	120亩	20亩
丁男	20亩	为户主者有20亩
男18岁以下		

均田制示意图

赋税制度的创新

在均田制的基础上，隋朝实行了租庸调制。租庸调制规定：丁要负担赋役，年老就免去赋役。后规定50岁免役收庸(用布帛代替力役)，调绢也减为2丈。隋代的赋役制度对地主是有利的，奴婢出半赋，实际是对地主阶级的照顾。到炀帝即位后，又免除了妇人及奴婢、部曲之赋。与前代相比，农民的负担也有所减轻，农民从事生产的时间较多，收入也有所增加，这有利于提高农民的积极性，有利于促进农业生产的发展。

麻布 当时实行租庸调制允许农民以帛、布代役。

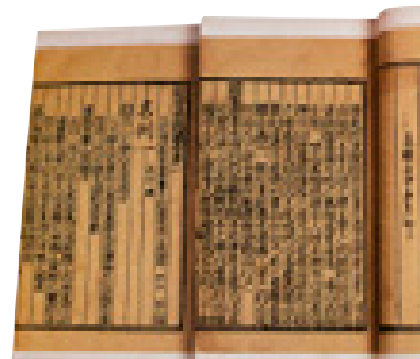

《唐律疏议》书影 它在内容上继承并发展了《开皇律》，比《开皇律》更加严谨。

(公元6世纪) 农业的发展

隋朝农业发展的主要表现是农业人口的激增、垦田面积的扩大和国家粮仓的丰实。人口的激增为农业生产提供了大批劳动力，使垦田面积不断扩大。同时，还修复和改造了许多水利工程。如在寿州(安徽寿县)修复的芍陂，灌溉农田达5000余顷。隋代仓库之丰盈，为后来封建史家所艳称。到隋文帝末年，“天下储积得供五六十一年”。黎阳仓(河南浚县黎阳镇)及永丰仓(陕西华阴)等所积亦甚丰富。隋代官仓的丰实情况，反映了当时农业生产的发展以及统治者对人民搜刮的残酷程度。

唐画之祖

南北书画名家聚集京洛，各有擅长，艺术经验的相互交流，相互影响，使得隋代美术在前代的基础上又有很大进步，出现了向新的高峰迈进的趋势，而且在许多方面具有时代特色。壁画艺术也大大超过前代水平，面貌有了很大改变。这些对唐代画风产生了深远影响。



(约公元583年) 法律制度的改革

针对北周刑律苛酷的情况，隋文帝也进行了改革，制成《开皇律》。《开皇律》在北魏、北齐刑律的基础上加以修订，废除了诸如梟首、车裂、孥戮、宫刑等许多酷法，只保留律令500条。刑名分死、流、徒、杖、笞五等。死刑又分绞、斩二等；为了维护封建秩序和镇压人民的反抗，《开皇律》中特别订出所谓“十恶”之条，贵族官僚犯法，只要不涉及“十恶”，可减一等治罪或用钱赎罪。

含嘉仓储粮主要来源示意图

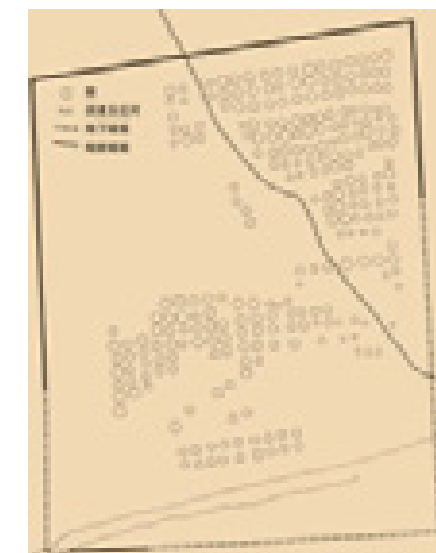



陶女侍俑
隋代侍女形象。是庄园
属户。

(公元585~618年) 户籍制度的完善

585年，隋朝在全国按人清查户口，以防民间诈老诈小逃避租役。如户口不实，里正、党长流放远方。又规定堂兄弟以下，都要分居，并鼓励互相告发。另外，隋文帝还采纳“输籍定样”的办法，即将人民所输租税，依每家资产情况做出缴纳标准，从轻定额。这样就弄清了户口和人民应纳税额，百姓固然不能逃脱，地方官也不能随便舞弊，更重要的是所定赋税比世家大族对属民的剥削要轻，有利于把庄园内的属民吸引过来，这项措施使国家户口大为增加。

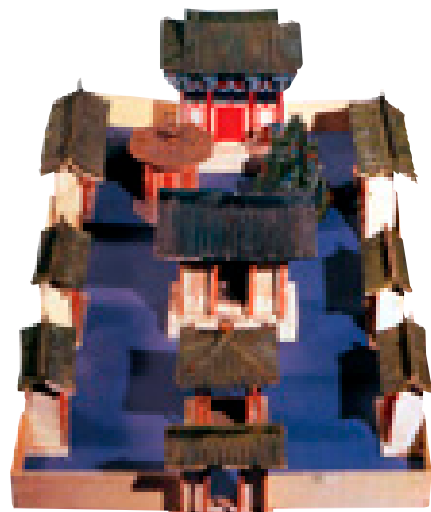

三彩庭院
这是当时庄园的模型。

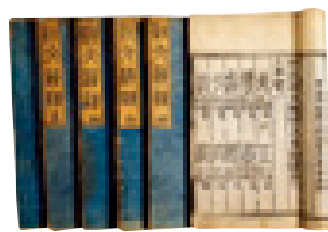

《五音韵谱》书影



彩绘陶甲马武士俑
这是隋朝府兵的形象。

(公元590年) 军事制度的改革

隋开皇十年(590)五月，隋文帝杨坚颁布诏令改革府兵制，实行兵农合一的制度。隋朝继续推行西魏、北周以来的府兵制。为加强中央集权与军队建设，隋文帝杨坚对府兵制做了一系列重大改革：建立健全府兵组织系统，中央设12卫府，扩大府兵范围和实力；改革军民分籍制度，实行兵农合一制；士兵总称卫士，使其具备了警卫军性质。这一系列改革使府兵制日趋完备。

经学的发展

在南北朝时，南北方的经学产生了区别。南方重视简要，主张掌握经学的要义、精华部分；北方则比较侧重旁杂，以图穷尽其细枝末节之处。隋朝继承北朝的治学风气，知名学者众多，隋初有牛弘，后来有刘焯、刘炫以及王通等。



石药碾
用来碾中药的医学用具。

(公元7世纪) 医学的重大发展

隋政府设有太医署。当时医学相当发达，医学家有许智藏、许澄、甄权、巢元方等人，其中以巢元方最为著名。巢元方是隋大业年间(605~618)的太医博士，撰有《诸病源候论》50卷，计分67门，1720论。这是我国第一部详论疾病分类和病因、病理的著作。书中记有用肠吻合手术治疗外伤断肠的案例，这是我国外科手术史上的重大成就。



《春秋经传》书影

(公元601年) 音韵学的统一

隋文帝开皇初年，颜之推、萧该、长孙纳言等八人和陆法言讨论音韵学，一致认为四方声调分歧很大，南北用韵不同，以前诸家韵书，定韵缺乏标准，都有错误，故商量古今的同异，南北的是非，多数由颜之推、萧该作决定。陆法言记录了诸人议论的要旨，经过他本人多年的斟酌，于仁寿元年(601)写成《切韵》五卷。这部书统一了书面的声韵，为音韵学奠定了基础。

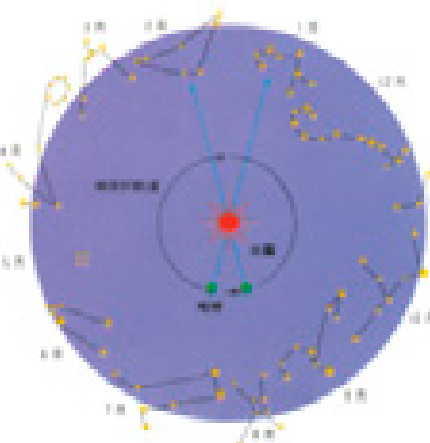

古人制订的天文历法

(公元581~618年) 天文历法的发展

历法的不断改进，要求计算方法更加精密，600年，刘焯测定岁差为76年差一度，已接近准确值。604年，刘焯在制定《皇极历》时，最早提出了“等间距二次内插法”的公式。隋朝的丹元子则把周天各星的步位，编成一篇七字长歌，叫做《步天歌》，共7卷，文句浅显，便于传诵，在天文知识的宣传和普及方面起了很大的作用。

(公元604~618年) 炀帝的暴政

隋朝统治集团在取得统一战争的胜利之后，其腐朽性逐渐暴露出来。为了向全国人民和四邻国家显示淫威，隋炀帝经常外出巡游。隋炀帝时期，大修各种建筑工程，极尽穷奢之能事。当时中央政治混乱，地方官员贪污枉法，大肆搜括民财，人民苦不堪言，社会矛盾日益激化，整个隋王朝处于风雨飘摇之中。



陶武士俑
炀帝横征暴敛，依靠的就是强大的军事力量。

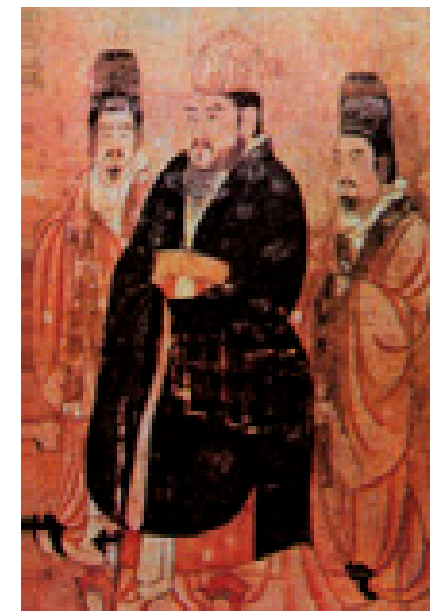

隋炀帝杨广

杨广弑父继位

604年7月，文帝病危，杨素、柳述、元岩等人都入宫侍疾，同时召太子杨广入居大宝殿。杨广怕文帝有新的考虑，急不可待地给杨素写信，谋划继位。但是杨素的回信被宫人误送到文帝手中，文帝决心废掉杨广。杨广抢先下手，派人杀死文帝，即皇帝位，是为隋炀帝。



隋运河图
南北大运河的开通是隋代一项巨大工程，先后分四段完成。

(公元605~610年) 大运河的开通

隋朝大运河的开凿始于隋文帝时代，当时引渭水从大兴城到达潼关，长达300里。隋炀帝修建的大运河工程分四段进行。605年，隋炀帝征发江南、淮北100多万民工在北方修通济渠，前后用了不到6年的时间，大运河的全线工程即告成。隋朝大运河是世界上伟大的工程之一。

(公元7世纪初) 高超的桥梁建筑技术

河北省著名的安济桥又称赵州桥，设计者是隋朝杰出的工匠李春。这座桥是单孔石桥，4个小桥洞也是一种独创设计，它既节约石料，又减少了桥身1/5的重量，让桥基部分的负担大大减轻，同时还可以起分洪缓冲的作用，减小了洪流对桥身的冲击力量。



赵州桥

(公元607~618年) 隋与台湾的联系

隋时，台湾称“流求”。607年，隋炀帝令羽骑尉朱宽“入海求访异俗”，到达流求。608年，炀帝又派朱宽到流求去招降，流求不从。610年，隋朝派虎贲郎将等率军攻流求。隋朝的政治影响和军事力量随着军事活动达到台湾。在此之前，大陆商人已常到流求贸易。从此以后，大陆人民移居台湾的日益增多，大陆和台湾的联系进一步加强。



北港妈祖庙
妈祖庙建在台湾早期与大陆交往的重要港口北港。

钱币的统一

在隋朝以前，币制长期混乱，大小轻重不一，影响了商品交换的发展。隋朝建立后，改铸新五铢钱，“又严其制，自是钱货始一，百姓便之”。在统一钱币的同时，政府也采取了一些统一度量衡的措施。钱币和度量衡的统一，为工商业的发展提供了条件。



朱绘陶碗
当时市面上可以买卖的最常见的物品。

(公元7世纪初) 商业的繁荣

由于政治上的大统一，隋代商业贸易也出现繁荣的景象。长安和洛阳不仅是全国政治经济中心，也是国际贸易的重要城市。长安有都会、利人两市；洛阳有丰都、大同和通远三市。通远市临通济渠，周围6里，20门分路入市，商旅云集，停泊在渠内的舟船，数以万计。丰都市周围8里，通12门，其中有120行，3000多肆。像这样规模宏大、商业繁华的都市，在当时的世界上是罕见的。

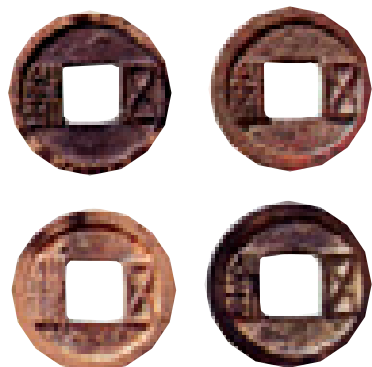

五铢钱
隋时全国统一流通的货币。



白瓷双腹
龙柄传瓶

(公元7世纪初) 隋代瓷器的发展

中国古代手工业在隋时有了巨大的发展，隋代是中国瓷器生产技术的重要发展阶段。在河南安阳、陕西西安的墓葬中出土了一批白釉瓷。这些白瓷胎质坚硬、色泽晶莹，造型生动美观，这是中国较早出现的白瓷。隋代青釉瓷器的生产则更广泛，在河北、河南、陕西、安徽以及江南各地皆有青瓷出土，并发现了多处隋代窑址。

青瓷鼠、牛、猴俑



巧夺天工的金银器

隋唐时代的金银器制作工艺超卓，尤以香熏的构思最为精妙。香熏是贵族妇女钟爱之物，佩带在身，随处走动，香气袭人。金熏球就是其中的一个典型代表。金熏球的外壁上两个半球以子母口扣合，并雕有精细的飞鸟、葡萄等纹饰。里面有两个同心圆环，无论怎么转动，里面的香料都可以保持平放，香灰不会倒置洒落。当时金银器工匠巧夺天工的技术可见一斑。



(公元612~614年) 隋炀帝征高丽

大业七年二月(611)，隋炀帝自江都(今江苏扬州)乘龙舟，入永济渠，赴涿郡(今北京)，下诏攻高丽。为了保证粮食供给，炀帝发江淮以南民夫及船只运黎阳及洛口储仓米至涿郡，船队前后长达千余里，日夜不绝，死尸横遍道路，全国骚动。大业八年、九年、十年三次大举进攻高丽，耗费无数，给人民带来深重灾难，终于激起人民的反抗，导致隋朝的灭亡。

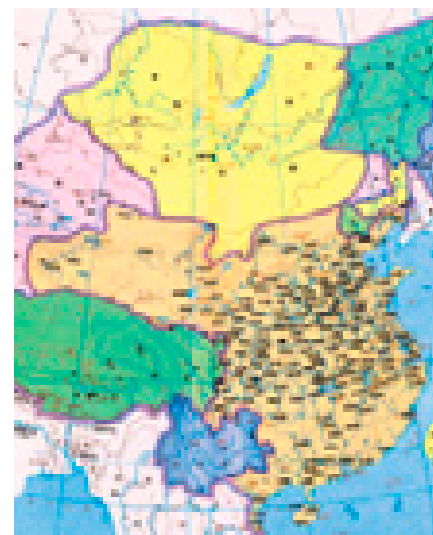

隋朝疆域图

隋五牙战船复原图



造船技术的进步

隋时的造船技术也有相当大的发展，当时的五牙大战船，船上有五层楼，高百余尺，左右前后设置6个拍竿，高50尺，可以拍击敌船。炀帝游江都时所乘的船，种类很多，其中“龙舟”制作最精，高45尺，阔50尺，长200尺；船身分为四层，上层有正殿、内殿和东西朝堂，中间两层有120个房间。可见当时造船技术是很高的。

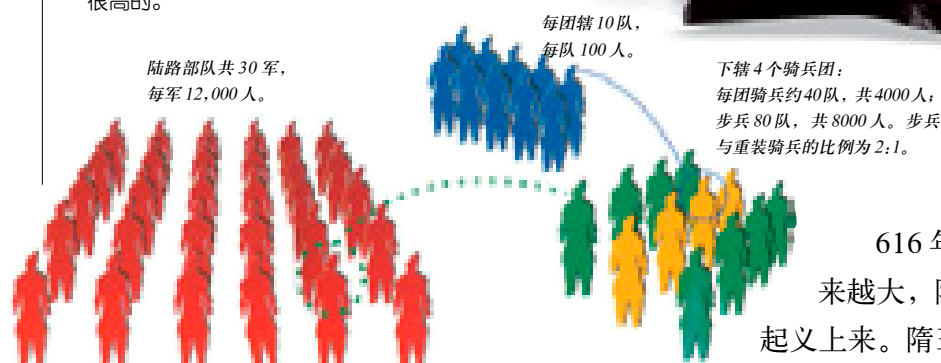

隋炀帝时重装骑兵编组表

(公元616~618年) 隋末农民大起义

616年，由于全国农民起义对隋朝的影响越来越大，隋炀帝开始把部分注意力放到镇压农民起义上来。隋王朝开始加强了镇压。但各路起义军经过持久的战斗，壮大了力量，也开始加强攻势，攻陷了许多郡县，消灭了大量的郡兵和府兵。起义军吸取分散作战易于被各个击破的教训，在大业十三年初(617)，形成了三股有势力的起义力量，

(公元618年) 隋朝的灭亡

在农民起义的冲击下，隋朝政权土崩瓦解，江都(江苏扬州)城的东、西、北三面都被起义势力包围。农民战争的致命冲击，使统治集团的核心发生了分裂，领导侍卫部队的司马德戡和贵族宇文化及在武德元年(618)春发动政变，缢杀了隋炀帝，隋朝灭亡。



秦琼

瓦岗军起义

617年前后，全国形成了三支主要农民起义力量，即瓦岗军、河北起义军和江淮起义军。为了镇压起义军，隋炀帝派王世充率10余万大军汇集东都。瓦岗军与镇守洛阳的越王杨侗和王世充多次展开激战，屡败隋军。这时，李密野心膨胀，竟在617年袭杀翟让，给瓦岗军造成了不应有的损失。

青瓷武士俑



唐

(公元618年~公元907年)

ENCYCLOPEDIA OF CHINA HISTORY



涂金彩绘甲马群
人马尽披金甲，表现了唐朝军事力量的庞大。

(公元618年) 唐朝的建立

隋末，各地农民起义汹涌澎湃，隋朝的垮台已成定局。617年，李渊集团在太原起兵。当时，瓦岗军和河北农民军正在中原奋战，牵制了大量的隋军，隋京都长安地区的防守力量很薄弱。李渊率3万人向关中进军。年底，李渊攻克长安，立隋代王杨侑为傀儡皇帝。618年，隋炀帝被杀，李渊废代王自立为帝，唐朝正式建立。



胡人将军俑
当时唐军队中已有胡人士兵。

(公元618~628年) 统一全国

唐朝建立后，即着手进行统一全国的战争。618年，李世民率兵灭薛举的继承人薛仁杲，占领陇西全境。619年，唐朝取得了河西五郡；620年，消灭了刘武周势力；621年至623年，唐军又镇压了河北地区的起义军。621年，割据两湖的萧铣，也向唐军投降。628年，唐太宗乘突厥衰乱，派兵击灭了占据朔方的梁师都割据政权。至此，唐朝大体上统一了全国。



李世民
唐高祖李渊次子，后为唐太宗。



唐代武士复原图

(公元627~649年) 贞观之治

唐太宗李世民在位期间，深刻吸取了隋朝二世而亡的教训，励精图治，开创了比较清明的政治局面。其最被称道的是：用人惟才是举，听政从谏如流。唐太宗用人不嫌出身贫寒，不计宿怨旧仇，致使贞观朝政人才济济，天下英雄尽为所用。他采用了一系列的措施促使了唐初的社会经济与社会秩序的恢复，一时天下号称太平，史称“贞观之治”。



陶乐舞俑
表示了贞观时社会稳定，经济繁荣的景象。

(公元626年) 玄武门之变

唐高祖李渊建立唐朝，次子李世民出力不少，但长子李建成被立为太子，是帝位的合法继承者。李建成为了巩固自己的地位，拉拢四弟李元吉共同对付李世民。双方的矛盾愈演愈烈。626年李世民先发制人，在皇宫的玄武门设下埋伏，射杀李建成和李元吉，消灭了自己的对手，史称“玄武门之变”。此后不久，李渊就把帝位让给了李世民。李世民就是历史上著名的唐太宗。

房谋杜断

古人素有“房谋杜断”之称。房谋，是说房玄龄善于谋划；杜断，是说杜如晦善于决断。房玄龄和杜如晦都是唐朝的贤才谋士。李世民未当皇帝前，就把他俩收为自己的心腹，请他们出谋划策；当了皇帝后，任命房玄龄和杜如晦为宰相，朝廷的各项制度、国家的各项法律的制定，都与二人商量，所以留下了“房谋杜断”的美誉。



三彩文官俑

(公元627~645年) 玄奘西行

626年，玄奘受唐太宗之命，从长安启程去天竺游学，途经今天的新疆及中亚各国，饱经风霜，历尽艰险，最后到达了巴基斯坦和印度。645年，玄奘结束了历时19年、跋涉5万余里的伟大行程，回到长安，带回了梵文佛经657部。玄奘还将这次所经历的各地区的风土、人情、物产、信仰和历史传说等等，撰写成《大唐西域记》

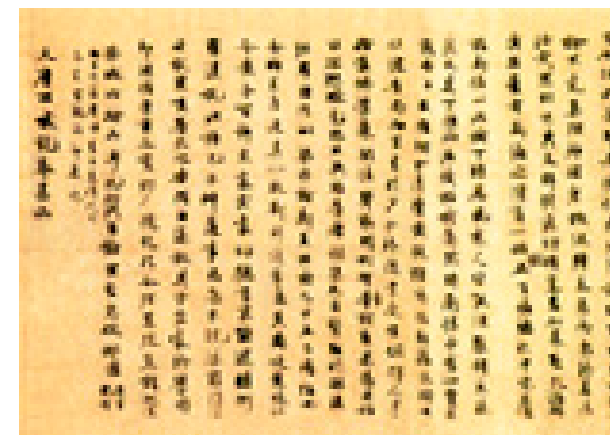

《大唐西域记》书影

十二卷，成为研究中古时期中亚、印度半岛等国的历史、地理和中西交通的宝贵资料。

(公元629年) 东突厥的灭亡

唐朝建立后，突厥贵族不断向内地袭扰，甚至两度率兵侵犯关中，进逼长安。在这种形势下，唐太宗采取了积极防御的策略。629年，唐太宗乘突厥内部分裂时，派李靖等统兵10余万分道出击，唐军给东突厥以沉重的打击，促使其灭亡。东突厥亡后，唐政府在东起幽州、西至灵州(今宁夏灵武县西南)一带，设置了4个都督府，以安置内附的10万多突厥人。当时，突厥人迁居长安的近万家，突厥贵族被唐朝任命为将军、中郎将等五品以上官吏的达百余人。



西域故城衙署遗址

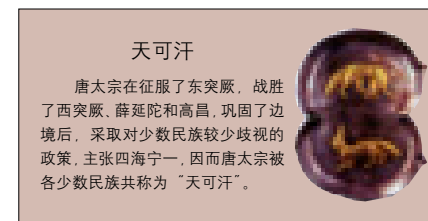

天可汗
唐太宗在征服了东突厥，战胜了西突厥、薛延陀和高昌，巩固了边境后，采取对少数民族较少歧视的政策，主张四海宁一，因而唐太宗被各少数民族共称为“天可汗”。



双饮纹锦

(公元7世纪中叶) 征服西突厥

628年，西突厥可汗统叶护在内乱中被杀，西突厥汗国发生分裂。在碎叶川(吹河)西南方者为弩失毕五部，在东北方者为咄陆五部，双方攻伐不休，削弱了西突厥的力量。贞观十四年，唐军在侯君集等的率领下攻取高昌，以其地为西州，又置安西都护府于交河城(今吐鲁番西雅尔和卓)。唐军又占浮图城(今新疆吉木萨尔)，在此设庭州。642~648年，唐军在接连打败西突厥后，又攻取焉耆、龟兹等地。657年，唐军灭西突厥汗国。



做面食女俑群
此俑再现了当地妇女制作面食的过程。

唐统治下的西域

唐朝统一西域后，西域与内地的经济文化交流更密切了。唐朝的均田、府兵、租庸调等重要制度，都曾在伊州、西州等地推行。唐政府还在天山南路大兴屯田，使中原地区的先进农业技术进一步传播到西域。汉族文化也对西域人民有深刻影响。同时，西域的贵族、僧侣、乐工、画师等也大量进入内地，给汉族人民带来了西域文化和独特的农副产品，大大丰富了汉族文化的内容。唐朝统一西域，保障了“丝绸之路”的畅通，促进了东西方的交流。



镶嵌红宝石面具
这是西突厥的宝物。

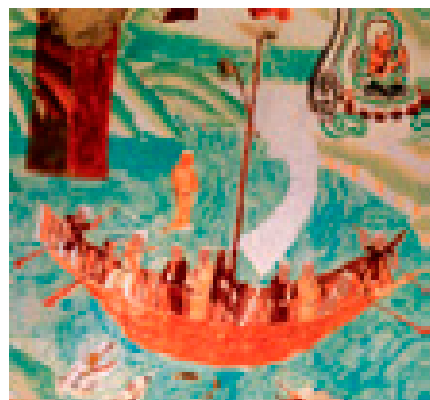

大师义净启程去印度图

(公元671~695年) 大师义净访印度

中国佛教大师义净于咸亨二年搭波斯船从广州出发,浮海赴印度。他先在那烂陀寺钻研佛学10年,后又到室利佛逝、末罗瑜(在苏门答腊)搜罗并抄写佛经,滞留南洋又1年。他先后周游30余国,历时25年,于695年回国,共带回经书400部。归国后他在洛阳翻译佛经12年,译出佛经230卷,还写了《南海寄归内法传》和《大唐西域求法高僧传》二书,记录了南亚很多国家的社会、文化状况。

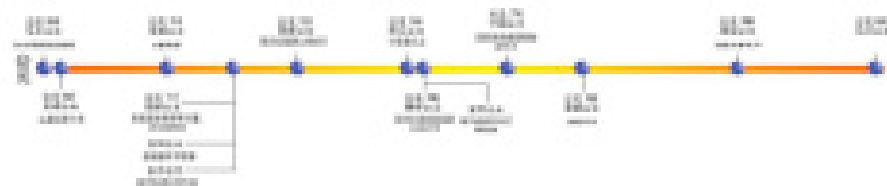

和亲公主表

文成公主入藏

松赞干布建立起统一的吐蕃政权后,为加强和唐王朝的关系,学习中原地区的先进文化,从公元634年开始就不断派遣使臣向唐朝进贡,请求通婚。到公元640年,松赞干布派遣亲信重臣进献珍贵聘礼,唐太宗亲自接见并答应将宗室女文成公主嫁给松赞干布。松赞干布亲自到吐蕃东部边境的柏海迎接公主,并陪同公主在逻些举行盛大的庆典。文成公主入藏促进了两地的文化交流。



西藏大昭寺内文成公主金像

(公元631~838年) 遣唐使朝华

唐朝时期,中国和日本的友好往来和文化交流达到空前的繁荣。贞观五年(631),日本派出了由留学生和学问僧组成的第一次“遣唐使”。到开成三年(838)止,日本派遣唐使共13次,另有派到唐朝的“迎入唐使”和“送客唐使”共3次。唐初,日本派出的遣唐使团一般不超过200人,从8世纪初起,人数大增,如717年、733年和838年派出的3次遣唐使,人数均在550人以上。

螺钿紫檀五弦琵琶
日本正仓院中收藏,乐器明显带有唐朝乐器风格。

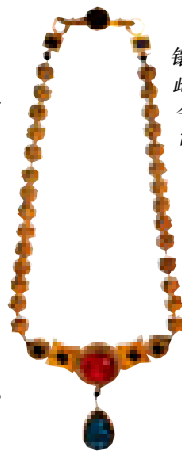

镶宝石金项链
此项链原产地在今巴基斯坦或阿富汗地区。

(公元7~8世纪) 天下一家的精神

唐太宗等君主被少数民族尊为“华夷”共同的君主,被称为“天可汗”。唐皇室也采用汉以来的和亲政策,以公主嫁给少数民族领袖,巩固与各民族的关系。对促进民族间的交流有重大意义。唐朝的民族政策相当平等,朝廷中,有许多少数民族官员;社会上,留居或入籍的外族人既保留自己的民族文化,也在平等的环境中生活,并与汉族和洽交往,唐官民也有娶少数民族妇女为妻,形成“天下一家”的格局。

(公元7~8世纪) 均田制的推行

唐代推行均田制也和以前一样,并没有触动地主官僚的私有土地,对农民的授田只限于无主荒地。不仅如此,唐代对贵族官僚进行授田的规定比以前更完备,而且授田的数额也很高。唐代对土地买卖的限制比较松弛,允许买卖口分田,这是以前所没有的。这都给大土地所有制的发展提供了方便。由于各地区的具体情况不同,均田制实施的程度也有差别。唐初由于经过隋末大乱,人口锐减,许多地主官僚的田产庄园都成了无主荒地,因此农民占田较多。这改变了隋末农民战争以前的不合理的土地占有情况。

(公元7~8世纪) 唐初的赋税制度

唐初实行租庸调制,规定:丁男每年向国家交纳粟2石,称作租;交纳绢2丈、绵3两或布2丈5尺、麻3斤,称作调。每丁每年服徭役20天,如不服役,每天输绢3尺或布3尺7寸5分,称作庸,也叫“输庸代役”。租庸调剥削是以均田制的推行为前提的,均田制规定每个成丁的农民都受田100亩,因此国家征收租庸调就问丁身,不问财产。

租庸调表		
21-60岁男丁每年向国家缴纳	租	粟2石
	庸	绢60尺代替服役20天
	调	绢2丈、绵3两或布2丈5尺、麻3斤

土地买卖的自由化

唐朝规定贵族官僚的永业田和赐田可以自由出卖;百姓迁移和无力丧葬的,准许出卖永业田,迁往人少地多的宽乡,并准许卖口分田,买地的数量不得超过本人应占的法定数额。

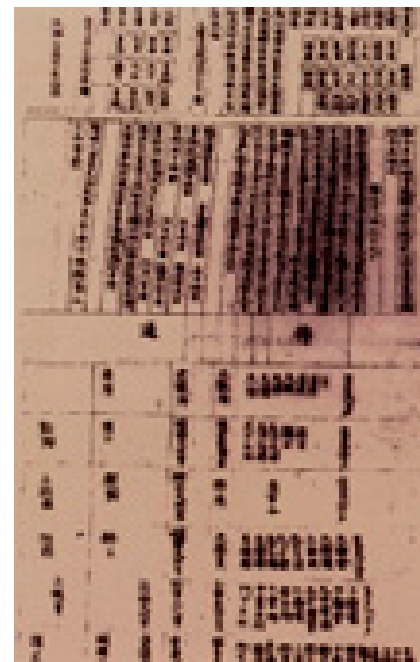

天宝令式表
表中清楚记录了中央各级官吏的俸禄与食邑。



方格棉布
唐实施租庸调制,允许“输庸代役”。

顺元通宝

麻鞋

(公元7~8世纪) 权力均衡的中央政体

隋唐两朝为有效地管理庞大的帝国,建立了以三省六部制为核心的中央政府新机构。唐的三省分别为尚书省、中书省、门下省。三省长官均为宰相,平分了以前宰相的权力,又能互相制衡,并受制于皇帝,有效防止了宰相的专权。这种机制既可保证集体议决政事,又避免了宰相专权,使中央集权的体制更健全有效,皇权得到了加强。

(公元7世纪) 监察制度的设立

为了加强中央对地方的控制,唐太宗根据山川形势,把全国分为关内、河南、河东、河北、山南、陇右、淮南、江南、剑南、岭南10道。至唐玄宗时,又重新分全国为15道。道是监察机构,皇帝经常派巡察使、按察使等官员到各道、州、县检查工作,进行监督。

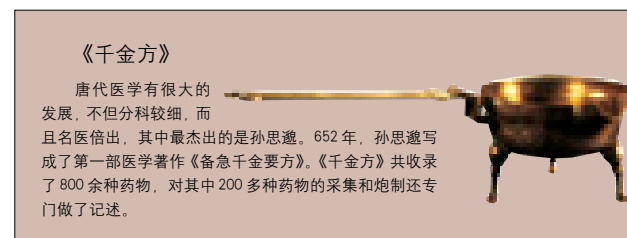

《千金方》
唐代医学有很大的发展,不但分科较细,而且名医倍出,其中最杰出的是孙思邈。652年,孙思邈写成了第一部医学著作《备急千金要方》。《千金方》共收录了800余种药物,对其中200多种药物的采集和炮制还专门做了记述。

敦煌壁画中的帝王与众臣
这幅壁画表现了帝王一统天下的气势。

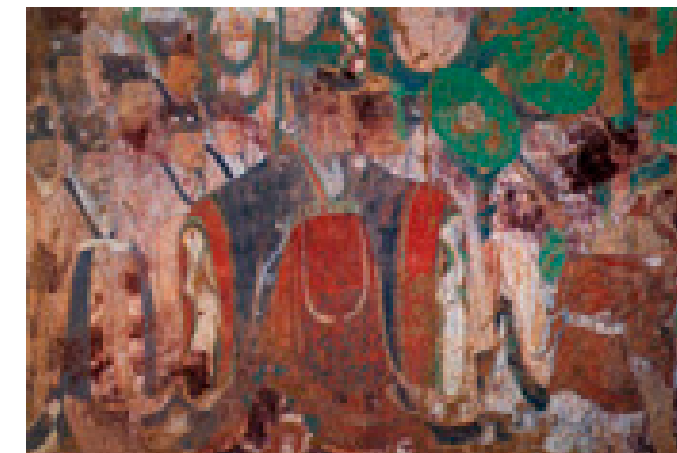



彩绘骑兵泥俑

(公元7世纪)

精简有效的地方体制

州是唐朝最高一级的地方政权，州长官称刺史。州下设县，每县置县令一人。县级机构精简，职责明确，负责征收田户赋役及对刑法和教育的管理。在边疆地区还建立军政合一的都护府，由中央选派都护，总管辖境内的军政事务，中央吏部任免地方官员。唐完备的政治体制，形成了一个庞大而严密的政治网络。

(公元7世纪)

兵农合一的府兵制

府兵制源自北朝，唐朝承袭并有所改革，发展为兵农合一的兵制，将士卒的来源扩大到平民阶层，由君主直辖。府兵制以国家授田的均田制为基础，实行兵农合一。府兵除外出

执行任务外，不脱离自己所分的土地和农业生产；被选为府兵的，不需交税，但必须自备军服、武器和军粮，以减轻国家的负担。唐府兵总兵力为68万人。府兵主要任务是宿卫京师。

府兵的来源

唐朝府兵有内府、外府之分。内府卫士由二至五品官员的子孙充任。外府即折冲府，士兵由中等以上农民及六品以下官员子孙点充。服役年龄是“年二十为兵，六十而免”。府兵三年一拣，拣选以“财力者取强，力均者取富，财力又均者先取多丁”为标准。

持盾武士俑



(公元7世纪)

防卫武器的多样化

唐代使用的主要防卫武器是盾，当时把盾叫做彭排。步兵一般用长方形或椭圆形的盾；骑兵用圆形的。主要是木料、皮革、藤条等材料制成，再在外油漆色彩与图案。不过，唐的盾牌比以往更多样化。据记载，唐朝还有用纸、铜或铁制的盾，制作材料、制作工艺日渐多样化。

黄釉加彩绘贴金文官俑



彩绘贴金武官俑



府兵的管理机构

隋唐两朝国家军队均由皇帝直接控制。府兵属中央直接管辖，是军队的主体，上府1200人，中府1000人，下府800人。中央管理府兵的机关是十二卫和太子东宫六率，平时管理府兵轮番宿卫等事，统领全国各地的折冲府，战时奉命率军出征。这样便防止了将领跋扈专权。

列戟图

戟架旁仪仗分三组，其中穿红袍的人，应该是领队。

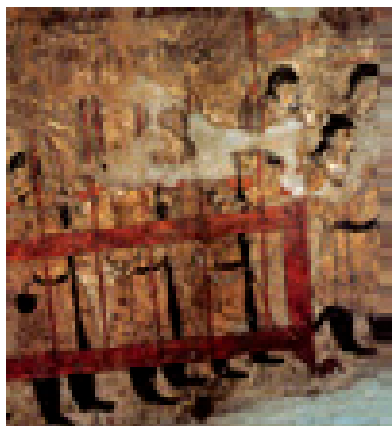

(约公元680年)

轻骑兵的出现

唐朝早期针对游牧民族军队的特点，唐军采取主动出击、攻其不备的战术原则。这就要求要有一支精锐的轻装骑兵。轻骑兵人披铠甲(也有不披者)，战马不披甲。唐军击垮隋军，主要得力于这种快速、机动性强的轻装骑兵。在关键性战役浅水原之战中，唐军舍步兵而用轻骑兵2000多人，进行远距离追击，最终取得重大胜利。

骑兵的冷兵器时代

隋唐时期格斗兵器类型增多，冷兵器以近战杀伤为主。隋唐兵器杀伤力增强，并向专兵专用发展。唐朝军队中每个士兵都有一枝枪，而枪分为四种，漆枪较短，挥刺灵活，为骑兵使用；木枪较长，便于先敌刺杀，为步兵使用；白杆枪和扑头枪则为皇帝的禁卫军使用。防身用的盾牌则以多样化和轻便化为主。

(公元7世纪)

法律的法典化

唐朝法典的确立是中国法制发展的极高成就。尤其是《唐律疏议》，其条理化、系统化与理论性是当时世界上少见的。它吸收了前代立法和法律解释的优点，统一了律文的解释。这本法典概括了政治、经济、司法、婚姻家庭及债权和债务等范畴，不但对法律原则与制度从历史上寻根溯源，还引证儒家经典，作为律文的理论依据。它虽为法律注释书，但具有法律效力。



死刑图

此图是唐朝执行死刑时的写照。

《唐律疏议》残卷

唐贞观年间制订的新法律。



重骑兵及轻骑兵
重装骑兵人马皆披甲，轻骑兵则马不披甲。

(公元680年)

史学理论专著的问世

在唐朝初期，史学得到了巨大的发展，出现了中国第一部系统的史学理论专著——《史通》。作者刘知几是中国封建社会杰出的史学家。他用毕生精力研究历史，完成了《史通》20卷。在这部书中，刘知几详细介绍了史学著作的种种体例。

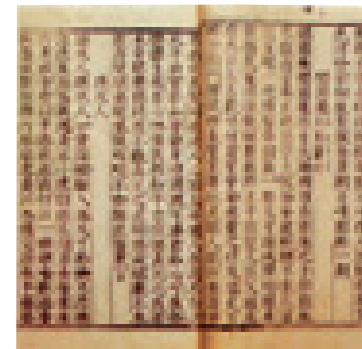

《史通》书影

唐太宗不披甲的战马

唐太宗李世民喜欢骏马，而且颇具鉴赏力。他下令画家阎立本兄弟勒石雕出六匹为他立下赫赫战功的战马，置于自己陵墓的祭坛旁，并亲为题款。这六匹马虽是太宗坐骑，但都不披甲，符合唐朝轻骑兵的需要。

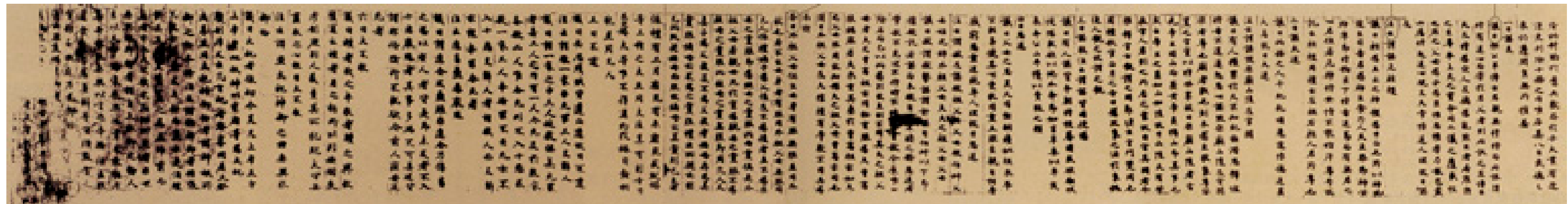

(约公元7世纪) 完善的司法制度

唐朝把司法从行政体制中分离出来,成为相对独立的专业部门,包括中央大理寺、尚书省刑部和御史台。大理寺是最高审判机关;刑部负责司法政令,并复核大理寺流刑以上和全国徒刑以上的犯罪案件,是复核机关;御史台是监察机关。三大司法机关互有分工,又相互监督。地方司法机关是县、州(府)二级制,由州县行政长官兼理,县是最低一级法律机构。

唐朝贵族的歌妓
盛唐贵族生活奢华,他们不仅生活奢侈,在国家法律制度中也享有特权。



持刀仪卫图
懿德太子生前的仪卫场面,表现出了贵族的特权。

科举考试程序示意图

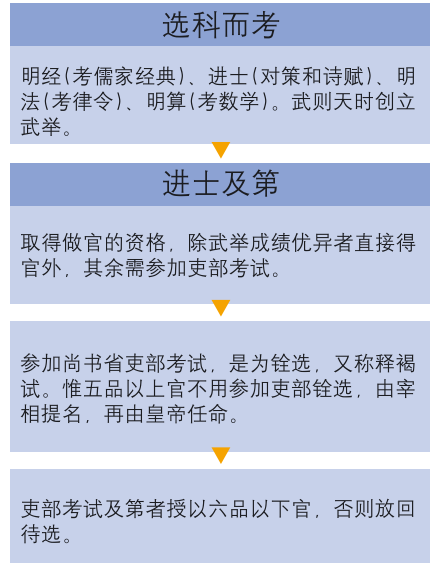

(公元7~8世纪) 科举制的盛行

唐朝继承并发展了隋时的科举制。唐朝的科举分常举和制举两种,常举分秀才、明经、进士、明法、明书、明算、道举、童子等科,其中以明经、进士两科最重要。明经考试的内容以贴经为主;进士考试的内容以诗赋为主。唐代科举选官的范围较之九品中正制度更广泛一些,一般地主子弟都有应试资格。这对排除当时的门阀地主的残余势力来说,有着一定的进步意义。



金框宝钿玉带

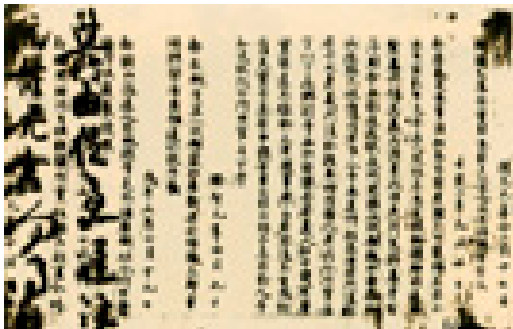

开元公式令残卷

八议制度

唐朝的法律制度沿用了前朝的八议制度,所谓八议,即:议亲(皇帝亲戚)、议故(皇帝故旧)、议贤(有封建德行和影响的人)、议能(有大才能)、议功(有大功勋)、议贵(贵族官僚)、议勤(为封建国家勤劳服务)、议宾(前朝统治者及其后代),这种制度使得贵族官僚地主更全面地获得了凌驾于法律之上的特权,加深了广大人民的苦难。这种制度对后世产生了深远的影响。

(公元7世纪)

唐朝法规的形式

唐朝的法规主要包括律、令、格、式、典、敕、例多种法律形式,从量刑法典、国家体制法规到各部门办事的行政法规和公文程式,从官制法规到现成案例,甚是完备。唐朝还根据案件的性质、犯罪行为的轻重规定各级司法机关的审讯判决权限。礼法并重成为隋唐法制的又一特点。

唐朝法规主要形式	
形式	解释
律	刑事法,相当于近代的刑法典
令	国家体制和基本制度的法规
格	国家机关各部门日常工作据以办事的行政法规
式	国家机关的公文程式
典	官制的法规,《唐六典》是中央和地方官制的法规大全
敕	皇帝的命令,部分有法律性的规范
例	案例,唐允许在法律无明文规定时比照成例办案

十恶

《唐律疏议》规定的十恶罪,都是直接侵犯封建国家的统治基础与统治秩序的行为。十恶指谋反、谋大逆、谋叛、恶逆、不道、不敬、不孝、不睦、不义、内乱。犯十恶大罪者,不仅要受到极为严厉的处罚,还不得享有法律所规定的赦免、议减、请减、缓刑等优待办法。



(公元7~10世纪) 唐的教育制度

唐代的学校在中央设有国子、太学、四门、律学、书学、算学等六学,统由国子监领导,共招学生2000多人,最多时达8000人。其中大部分为官僚子弟,还有外国留学生。各地方州县也开设学校,此外还“许百姓任立私学”。学生学习的科目除书学、算学、律学有专业课本外,其余都学习儒家经典。

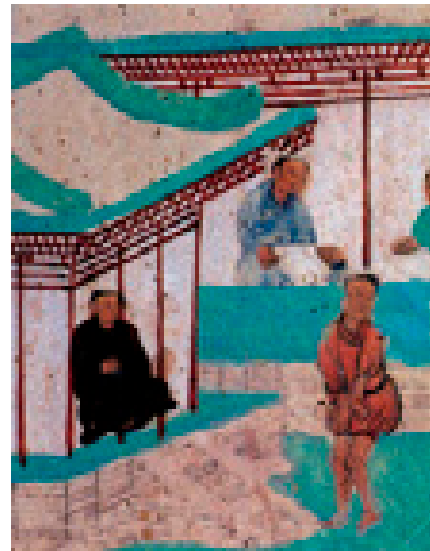

学堂

彩绘狩猎骑马俑
唐朝妇女同男子一样也能参加狩猎,足见民风之开放。

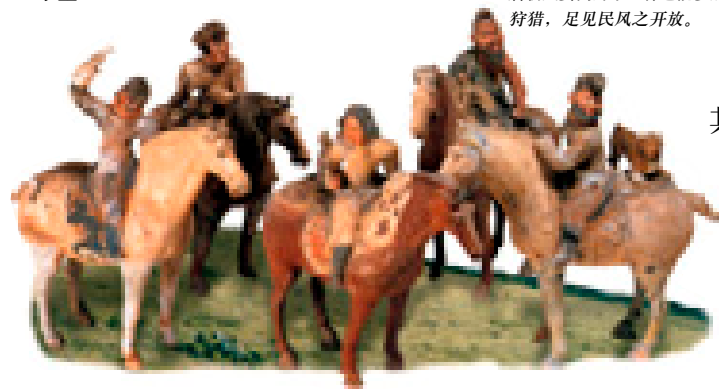

镇压唐宗室的反抗

唐高宗死后,武则天临朝听政,继任的唐中宗和唐睿宗实际上是她的傀儡。684年,即光宅元年,柳州司马徐敬业以匡复唐室、拥立庐陵王为号召,在扬州起兵,人数曾发展到10余万。688年,即垂拱四年,宗室李冲在博州(山东聊城)、李贞在豫州(河南汝南)又起兵反叛武则天,很快被武则天派兵击溃。和这次起兵有牵连的唐朝宗室、大臣都被武则天残酷杀害。



武则天

山水田园诗的全盛

中国山水田园诗兴盛于魏晋以后,到了唐朝时,达到了全盛期,出现了一大批优秀的田园诗人,如王维、孟浩然、储光羲、韦应物等。这些诗人在佛家、道家哲学思想的支配下,将其身心寄于山水自然并将体验与情感付诸诗歌实践,山水田园诗的产生因此成为必然。



唐代国子监监生的形象



(公元690年) 武周革命

贞观二十三年(690)唐太宗死去,其子李治继位,是为唐高宗。武则天是唐高宗的皇后。唐高宗因患风眩,目不能视,使武则天协助裁决政事。弘道元年,唐高宗病死,太子李显即位,是为唐中宗,后被废。690年,武则天宣布改唐为周,以洛阳为神都,降封唐睿宗为皇嗣,自立为皇帝,史称“武周革命”。

(公元7世纪)

门阀制度的崩溃



绛红罗地
武则天供奉的仿唐朝仕女短袖上衣,用来供奉菩萨。

初唐时,士族地主还未全面衰落,维系士族社会地位的谱牒还沿袭不紊,特别是关陇士族在政治上还有很大势力。到唐朝中叶,士族开始全面地衰落。武则天修改《贞观氏族志》为《姓氏录》,从传统上、舆论上打击和削弱一贯反对自己的士族官僚集团,扶植和依靠新兴的庶族地主阶级。这样使士族官僚不再有人仕做官的优越条件,也不能因出身高贵而为所欲为;而对庶族出身的官员来说,也不再因门第贫贱而受耻笑了。

三彩陶牛车
唐初继承魏晋之风,牛车是贵族的主要交通工具,中唐后,马车取代牛车。牛车的衰落象征了门阀制度的衰落。



(公元7世纪)

武周用人制度的突破

武则天执政时破格用人，大量选用庶族地主做官，并进一步发展了科举制度。她首创由皇帝亲自策问举人的殿试，以示慎重；又置武举，以扩大选官的范围。她还下令允许官员和百姓自己荐举自己，以求进用。690年，武则天派荐抚使10人到各道搜荐人才，许多落选的士人和乡村教师都被荐举。武则天选官虽滥，但只要发现不称职的，就立即废黜或诛杀。

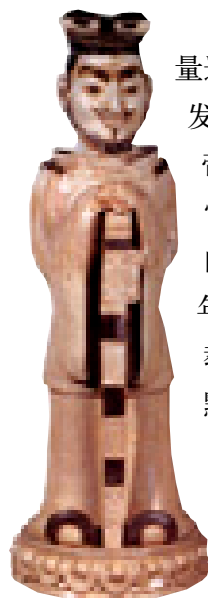

白釉黑彩侍吏俑
这是唐朝官员的形象。

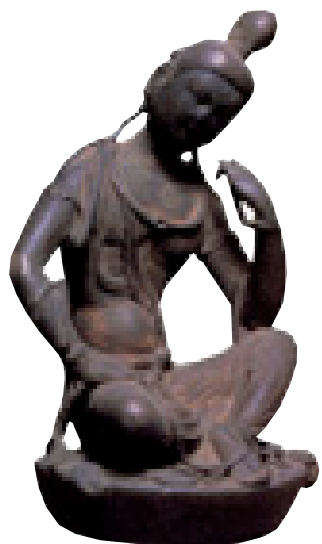

思维菩萨



敦煌壁画上的唐朝官员

(公元7世纪)

佛教的狂热

武则天时，佛教地位位于其他宗教之上，社会兴起了一股崇佛热潮，是佛教的黄金时代。中唐以后，肃宗、代宗、德宗的宫中道场早晚有几百名和尚念经祈福，几次迎佛骨活动弄得举国若狂。佛教大盛时，宫中有道场举行佛事，天子诞辰有法会，万僧斋会盛行；士大夫几乎人人信佛、论佛，与高僧交往，舍宅立寺修塔，有些甚至弃官出家；民众结社奉佛，乐于听娱乐性强的俗讲。隋唐修建了大量佛寺和石窟，佛教艺术发挥了巨大的影响力。佛教成为稳定社会秩序的精神力量。



鎏金捧真身菩萨
唐朝高僧在唐懿宗39岁时为供养佛祖而造。

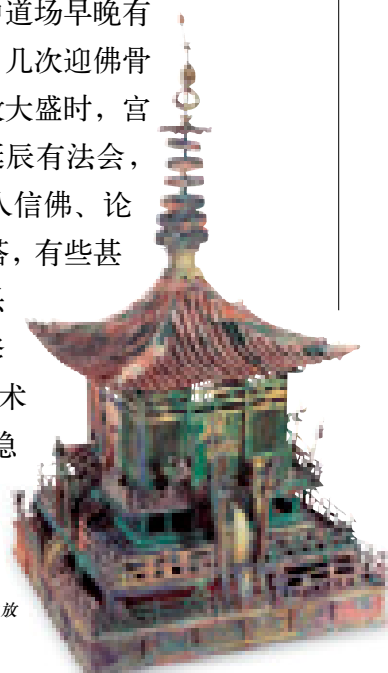

铜浮屠
即铜塔，其内安放有佛指舍利。

寺院势力的膨胀

唐朝的寺院和僧侣都由政府赐田，又有皇帝的赏赐和信徒的布施，并且享有免税优待，因此得以建立起庞大的寺院经济。寺院不断扩充庄园，与贵族勾结，放高利贷，占天下财富十之七八，使国家财政大受影响，并且时有干预政治的现象，寺院势力迅速地膨胀了起来。

开明的宗教政策

唐朝尊重外国商人、使者、侨民不同的宗教信仰，对景教、摩尼教、袄教等外来宗教相当包容，允许在内地立寺传教，百姓拥有较多的宗教自由。景教、袄教、摩尼教等的传入，推动了中西文化的交流，丰富了唐文化的内容，使信仰多元化。开明的宗教政策是当时社会的一大特征。



(公元705年)

五王政变

武则天共做了15年皇帝，到705年她82岁时得了重病。宰相张柬之和崔玄等人联络右羽林卫大将军李多祚发动政变，强迫武则天传帝位给唐中宗李显，复唐国号。事后，张柬之等五人同被封王。不久武则天病死。这次政变史称为“五王政变”。



张柬之

(约公元710年)

韦后乱政

武则天下台后，唐朝的政局陷于动荡之中。唐中宗昏庸懦弱，大权落入韦皇后手中。韦后想效法武则天当女皇，她先杀太子李重俊，后又在710年毒死了唐中宗。废帝李旦第三子李隆基发动羽林军抢先攻进皇宫，杀韦后并其党羽。后由太平公主出面，恢复了唐睿宗李旦的帝位，李隆基被立为太子。

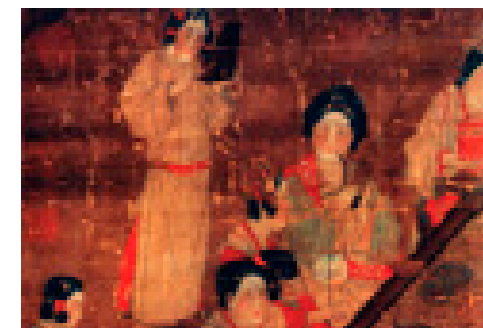

宫乐图

(公元712年)

平定太平公主叛乱

唐睿宗是一个昏懦帝王，甘心听任太平公主的摆弄。太平公主势力的膨胀与太子李隆基发生了激烈的冲突。先天元年，唐睿宗让位给太子。李隆基即帝位，是为唐玄宗。唐玄宗杀太平公主及其党羽数十人，至此，动荡的局面才稳定下来。



唐代武士

(约公元712年)

玄宗改革

李唐中宗、睿宗时，政治昏暗，弊端丛生，到唐玄宗时先后任命干练正直的官员姚崇、张嘉贞、张九龄、韩休等人为宰相，在他们的辅佐下，针对当时的弊政进行了一些改革。首先是裁汰冗官，整顿吏治，精减了庞大的官僚机构。其次是压制佛教，抑制佛教势力的发展。同时他十分重视农业生产，改善了当时占田不均的情况。

(公元8世纪)

均田制的破坏

唐朝建立后，由于对土地兼并限制不严，贵族、官僚和地主便不断兼并农民的土地。到玄宗时期，一方面因为商品经济日益发展，从事兼并的富商大贾愈来愈多；另一方面，官僚集团也空前膨胀，由于土地向各类地主手里集中，国家控制的土地越来越少，这样就难以维持对农民的授田了。从武则天到唐玄宗时期，农民受田的数额已愈来愈少，这说明从武则天以后，均田制度的破坏已经很严重了。

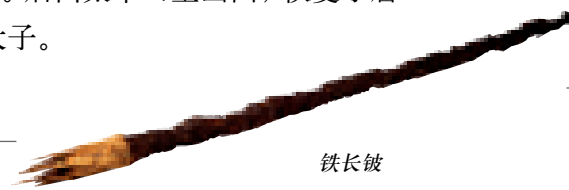

铁长铍

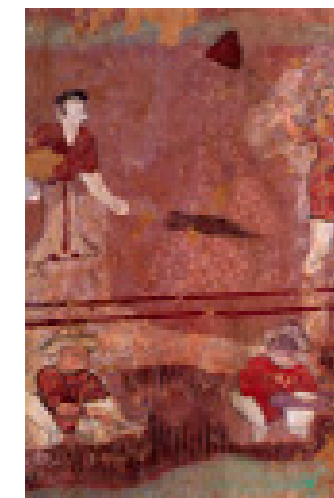

敦煌壁画收获图

契约租佃的出现

随着士族地主逐渐退出历史舞台，庶族地主发展壮大起来。和庶族地主相联系的生产关系是契约性的租佃关系。契约是地主对农民的一种强制形式，但对地主的剥削奴役也有一些限制，因此，契约佃农的身份，较之世袭的佃客和部曲要自由一些，封建统治的强制力也有所减轻。这是农民经过长期斗争而取得的结果。

赵怀满租田契
这是当时租佃契约兴起的物证。

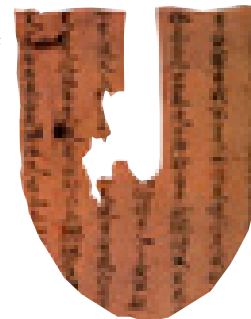

贵妃上马图
杨贵妃是唐玄宗的宠妃。



(公元713~741年)

开元盛世

唐玄宗前期年号“开元”，这段时期玄宗励精图治，重视官员的人选，亲自考核新任命的县令，斥退不合格人员。他任用了有才干的姚崇、宋璟做宰相，形成了唐朝全盛时期。开元期间，政治安定，经济继续发展，中国封建社会呈现出前所未有的盛世景象，历史上称为“开元盛世”。



敦煌壁画中的四人合舞图
反映了盛唐时期天下太平、经济繁荣的景象。

音乐的空前盛况

中国乐舞自魏晋以来与胡乐舞多方糅合，至隋唐呈现出新气息。隋上自宫廷下至民众，都流行自北齐以来盛行的龟兹乐。唐之胡乐多继承于隋，皇家的倡导、经济的繁荣和政局的稳定，加速了音乐舞蹈的发展。对外开放的社会风气吸引了大批域外音乐舞蹈家万里迢迢来到中国，传播他们的文化艺术，使隋唐的音乐舞蹈融合中西文化的精华，变得更丰富、更精彩。



彩绘釉陶乐舞俑群

(公元8世纪)

诗歌的黄金时代

唐朝诗歌创作非常繁荣，文人间以诗会友、酬赠唱和等交际十分普遍，唐朝有姓名可考的诗人达2200多人，名家辈出。诗作的题材广泛，风格多变，名作如林。唐诗以五七言为主，但是经过南北朝对声律的讲究，发展出讲求声律、对偶、押韵的五七言近体诗，以往的五七言诗则被称为古体诗。

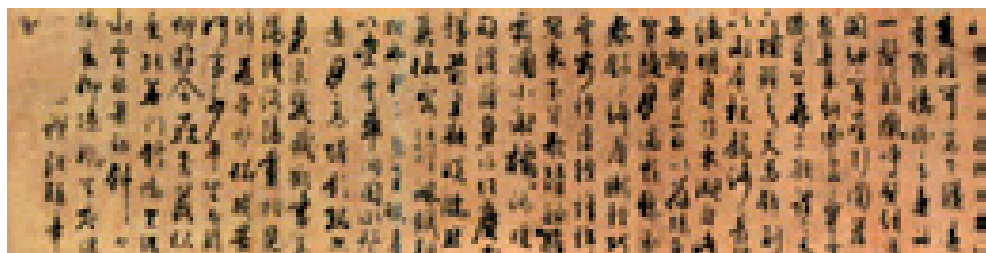

杜牧张好好诗卷
唐代是诗歌的黄金时代，反映时弊、咏史、写景等内容的诗比比皆是。

“诗仙”李白

李白，生于701年卒于762年，是深受中国人民喜爱的一位积极浪漫主义诗人。他的诗歌内容广泛，想像力丰富，热情奔放，具有强烈的艺术魅力，对后世影响极深，被称为“诗仙”。其描写美好大自然的众多诗篇，如《望庐山瀑布》，《早发白帝城》等，长久为后人传诵。

“诗圣”杜甫

杜甫经历了封建社会由盛转衰的变化时代，深刻地感受到统治阶级的腐朽和人民的痛苦。在安史之乱前后，他写了《兵车行》、《三吏》、《三别》等著名诗篇。杜诗内容深刻，风格沉郁雄浑，语言精炼，叙事严谨，真实地反映了广阔的社会现实生活，因而有“诗史”之称，在中国文学史上占有重要的地位。

杜甫
杜甫字子美。我国唐朝杰出现实主义诗人，世称“诗圣”。



彩绘陶拍鼓女俑



长沙窑诗网盘
内印有唐朝诗人刘长卿的诗文。

太白醉酒图
李白，字太白。唐朝著名的诗人，人称“诗仙”。



(公元726年)

玄宗封禅

726年十月，玄宗从东都洛阳起驾，百官、贵戚及四夷酋长陪同前往泰山封禅。车驾途中停驻时，数十里内人畜遍野，而运载供具之车队，更是数百里不绝。10日，封禅典礼开始，玄宗在山东泰山上的上坛祭祀昊天上帝，群臣则在半山腰的下坛祭五帝百神。典礼完毕，玄宗取出了藏在祭坛里的玉丹。玄宗称“为苍生祈福”，所以将玉丹宣示群臣。第二天，玄宗在山下祭皇地(地神)。封禅典礼告终。玄宗东封，

是劳民伤财之举，但也是当时富盛繁荣的象征。



泰山五岳独尊刻石
唐玄宗曾在此封禅。

僧一行
一行是唐朝中叶著名的僧人。

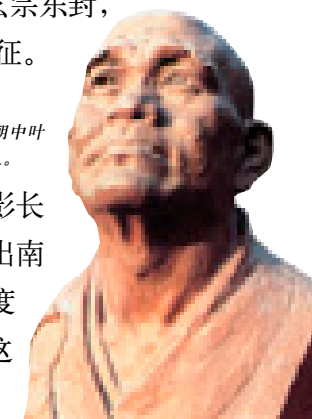

(公元8世纪)

天文学的发展

724年，一行倡议在全国24个地方测量北极高度及冬至日和春秋分日的日影长度，并设计了一种叫做复矩图的仪器，用来测量北极高度。一行从这次测量中算出南北两地相差129.22公里，北极高度相差1度。这个数据就是地球子午线(经度)1度的长度。它与现代测量子午线的长度111.2公里相比，虽然还有较大的误差，但这种用科学方法实测子午线的工作在世界上还是第一次。

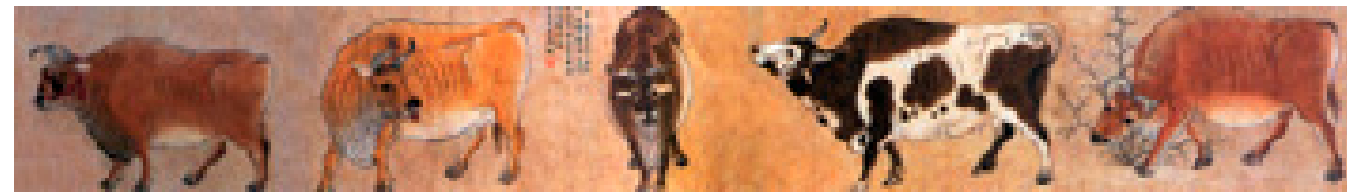

《五牛图》

迈向独立的花鸟画

花鸟画从其他画科中独立出来，自成一科，实际兴起于中晚唐。主要描绘贵族狩猎生活中的鹰及庭园中的奇花异禽，多画于屏风障壁和团扇等处。边鸾是其中的佼佼者，他画的花鸟、草木、蜂蝶和折枝花等很受欢迎。

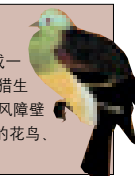

(公元8世纪)

绘画的发展

唐朝是中国古代绘画全面发展的鼎盛时期。造纸等手工业的进步，为绘画提供了更多优良的绘画材料。物理、光学等科学知识水准的提高，大大有助于构图的平衡性与准确性。当时人物画表现的人体解剖知识、楼阁画表现的透视知识、山水画中表现的远近法，都达到相当高的水平。这一时期人物、山水、花鸟画都获得了新成就。

《八十七神仙卷》(局部)

《虢国夫人游春图》

描绘的是玄宗宠妃杨贵妃之姐出游的场面。

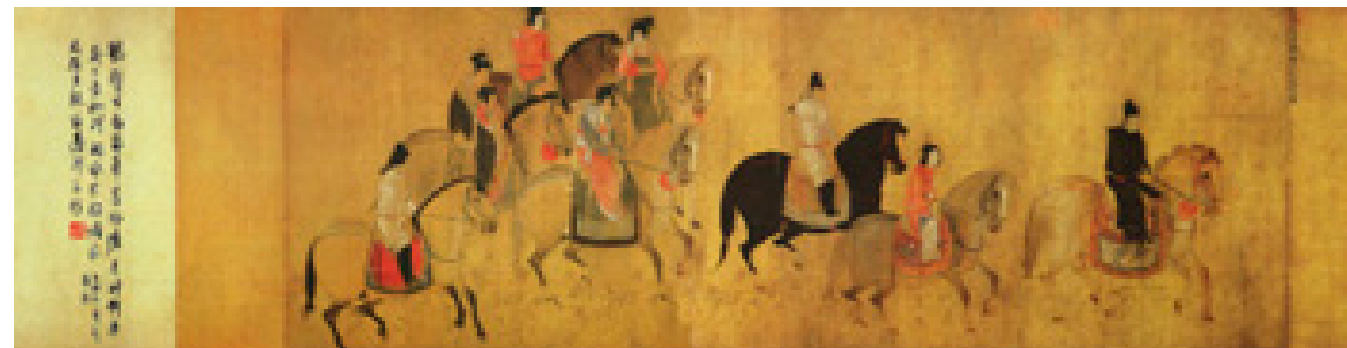

(公元754年)

鉴真东渡

唐朝时各国文化交流十分频繁,当时高僧鉴真就曾应日本圣武天皇的约请东渡日本,经过六次努力,历尽艰险,双目失明,终于在754年携弟子到达日本,时已年近七旬。鉴真把佛教律宗传到日本,同时还把佛寺建筑、雕塑、绘画等艺术传授给日本,它对日本建筑有重要的影响。同时鉴真精通医学,尤精本草,他虽双目失明,但能以鼻嗅分辨各种药物,对日本医药学的发展,做出了贡献。

鉴真
唐朝高僧,曾东渡日本。



(公元8~9世纪)

书法艺术的巅峰

唐朝各体书法讲求法度,注重力之美,但不失风韵。初唐承袭隋朝清劲瘦挺的风格,发展以褚遂良为代表的秀媚疏朗之气。盛唐彻底摆脱了王家书派的约束,“纳古法于新意之中,生新法于古意之外”,产生以颜真卿为代表的气魄宏大、丰腴厚重的楷书新风范。此时的草书追求浪漫狂放,从而使法度与创新之间,形成巨大的艺术张力与审美空间。



怀素小草《千字文》局部

(公元8~10世纪)

活跃的对外贸易

唐朝的海上丝绸之路和陆上丝绸之路比翼双飞,开辟了很多新交通线,加上对外的开放政策,唐朝的对外贸易空前活跃。扬州是通海口岸,对外陆路和海路两大通道连接于此,国内南方物资北运及商品交易集中在这里,国际商品的转运也都经过这里。中国的丝绸、纸张、瓷器、茶叶等,通过扬州远销到南海各国,南海、中亚和西亚运来的香料、药材、珊瑚、珍珠等,也都是通过丝绸之路传入。

古唐城大运河

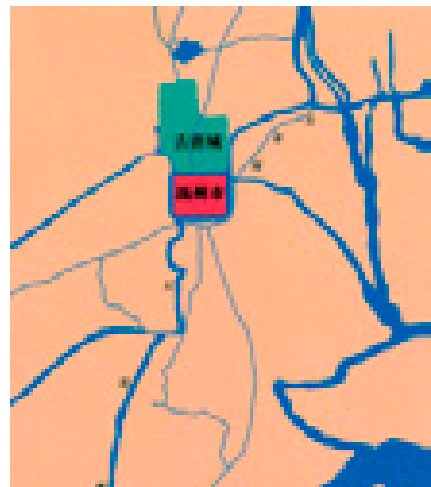

唐朝木船的复原图

书法风格完备

唐朝的书法既有继承又有创新。初唐以虞世南、欧阳询、褚遂良、薛稷四大家的楷书遒劲秀发,气势夺人。中唐以后,楷书趋向多样化,其中以颜真卿、柳公权二人最具代表性,颜浑厚丰润,柳挺拔清健,并称“颜柳”。张旭和怀素并称“颠张狂素”,他们大胆变革创新,把草书推向了艺术的顶峰。



柳公权《玄秘塔碑》
柳公权,唐朝书法家。工书,正楷尤知名。初学王羲之,后得力于颜真卿、欧阳询,骨力遒健,结构劲紧,与颜真卿并称“颜柳”。

(公元8~10世纪)

商业的繁荣

唐初承隋末大乱,社会经济遭到严重破坏。在恢复过程中,商品经济发展虽然有限,但长江流域却因水路交通便利,商船昼夜往来不绝,商业活动盛况一如南朝。中唐以后,商业发展渐趋繁荣,农业生产突飞猛进,农产品如米、面和茶等成为商品流入市场。同时,规模日益庞大、发展迅速的手工业,也为商品市场提供了丰富的货源。

东罗马金币
唐时各国商人涌入长安经商,同时带来了各国使用的货币。



(公元8~10世纪)

繁荣的市场贸易

长安商业的繁荣,与唐朝实行对外开放政策与设立管理机构有直接的关系。当时长安城的经济中心集中在东市和西市,分别位于皇城的东南和西南,各占两坊之地。市内东西、南北向的大街各两条,构成井字形,把市场分为九个区,每区四面都临街,各行各业的店铺临街开设。区内有小巷,便于内部通行。两市是长安城手工业和商业的集中地,当时延寿坊的金银珠宝店、长兴坊的毕罗店(手抓饭)、辅兴坊的胡麻饼店都很有名。

彩绘胡商牵驼俑
许多胡人客商牵着骆驼来到长安经商。



波斯萨珊朝银币
这是在与唐朝进行商品交易时流入中国的外邦钱币。

万家店铺的东市

东市位于皇城的东南方,靠近兴庆宫和大明宫,达官显贵为了上朝方便,在这一带建造了许多住宅,东市因此也就成为四方商贾经营买卖的理想之地。东市经营的商品门类有220行,如笔行、铁行、肉行、酒肆和雕刻印刷业,亦有赁驴、卖胡琴、卖锦绣彩帛的人等。唐武宗时,一天夜里东市失火,烧毁了曹门以西12行4000多家,由此推算,店铺总数估计有几万家。据此可以想像当时东市的繁荣景象。



阿拉伯人俑
这是来长安经商的阿拉伯商人的形象。

宣徽酒坊银酒注

宣徽院是官署名,负责郊祀朝会宴飨等事宜。



胡商云集的西市

西市位于皇城的西南方,店铺很多,以食店酒楼、胡姬酒肆最有名;其他的如衣行、绢行、秤行、鱼店、药行、柜坊、帛店和铁行等也很多。不少波斯和大食的商人把珠宝玉石等奢侈品带到西市来卖,然后购买丝绸、瓷器等中国特产运回本国转卖。也有许多胡商留居在长安的西市周围,长期从事国际贩运。胡姬酒肆多聚在西市。盛唐以后,西市的繁荣超过了东市,被称为金市。



浮雕龙纹供灯石柱
西市遗址出土。装饰华丽,充分显示了大唐都城的壮丽。

(公元8~10世纪)

完善的市场管理制度

唐政府设立的机构“市局”和“平准局”严格管理两市的商业活动。市局和平准局检查上市货物的质量、价格和交易公平准则。唐政府对两市交易的时间也严格规定:每日中午开市,日落前散市,实际交易时间只有半天。中唐以后,逐渐放宽定时贸易的限制,在一些坊里还出现了夜市。唐中央政府每年八月要校准度量衡器具。地方上使用的器具则由所在州县官校准,加盖印署方准使用。凡执行者违背规定的都要受50到70大板杖刑。在唐朝,由于商业繁荣,农村集市贸易也有了发展。当地政府同样制订了相应的政策来管理这些农村集市。



兽角玛瑙角杯
东罗马传入唐朝商品中的杰出代表,是贵族炫耀的观赏品。



柜坊
柜坊类似今天的银行,但不同的是银行要付给存款人利息,而唐朝柜坊不仅不付息,存放者还要向柜坊缴纳租金。这使远方来长安的生意人不必携带大宗的铜钱,方便了远方客商的贸易活动。

(公元8~10世纪) 乡村集市的普及

草市在唐朝时开始普及，它是一种乡村集市。草市大多设在城郊附近、交通要道、驿站或村镇及水陆码头附近等商旅往来频繁之处。草市虽不如都市的市场繁华，但市中常设有货肆店铺，以农林牧产品居多。随着农副产品市场的繁荣，一些草市已初具市镇规模，甚至出现了向都市转化的迹象。较发达的草市渐渐被官府置镇管理，成为当地的政治、经济及文化中心。

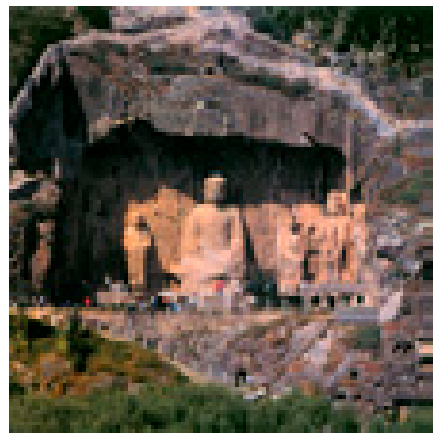

奉先寺大卢舍那佛
龙门奉先寺造像体现了唐朝高超的雕塑水平。

龙门石窟

龙门石窟位于河南洛阳南面12.5公里的伊河两岸。开窟造像在唐高宗和武则天时期形成高潮。现存的窟龕中，唐朝约占2/3。唐朝龙门石窟以造像窟为主，石窟保存了近3000品碑刻题记，其中皇室贵族大官造像的资料极多。在这里，帝、王、后、妃、公主、驸马以及高级文武大臣，都有造像。这些造像既有唐朝佛教造像类型化的风格，又有自己的气质。它们吸收了现实生活中类似人物的形象，是大唐盛世艺术的结晶。

(公元8~10世纪) “南青北白”制瓷业

在唐朝，瓷器生产逐渐从陶器生产中分离出来，成为一门独立的手工业。以北方邢窑为代表的白瓷和以南方越窑为代表的青瓷各领风骚，形成了南青北白的格局。在当时瓷器成为社会普及用品，漆器、金银器和铜器开始让位于瓷器。但陶器仍然被大量使用。瓷器诸如青瓷、白瓷等因受外来文化和外销市场的影响，出现大量新颖的器型和纹饰。

粟特鹿纹银盘
粟特是经商的民族，来往于中亚与长安之间。



彩陶粟特俑
从俑的外形看，是粟特人的形象。



(公元8~10世纪) 雕塑艺术的鼎盛

唐朝的雕塑艺术，以石雕和泥塑最为多彩。如洛阳龙门、永靖炳灵寺等石窟中，有许多唐代的石雕造像。它们有的造型雄伟，有的刻划细腻，都具有很高的艺术价值。四川乐山的石雕大佛坐像，高71米，雄伟自然，是中国最大的石佛像。在陵墓石雕中，唐太宗墓前的浮雕石刻昭陵六骏最为著名。它刻划了六匹骏马的不同姿态、性格和神情，十分生动逼真，是唐代石雕中的珍品。



奉先寺天王和力士
天王身披铠甲，看起来神武英俊；力士圆目大睁，显得刚烈暴躁。

白釉马镫形壶
造型以北方游牧民族常用的皮囊为原型。



千峰翠色秘色瓷

唐朝以来的文献中多处有秘色瓷的记载，但秘色是什么颜色，却众说纷纭，成为中国陶瓷史上的悬案。传说中秘色瓷“青如天，明如镜，薄如纸，声如磬”，工艺巧夺天工。因其釉色配制和烧造法式至今未明，故称秘色瓷。



(公元8~10世纪) 原始火药的发明

硝和硫磺是制造火药的主要成分。火药是炼丹家发明的。从汉到唐，炼丹家炼制长生不老的仙药，在长期的探索和实验中，首创了黑色火药，很快用于军事。在公元904年一次战争中，曾经“发机飞火”。据考证，这是中国历史上第一次使用火药于军事的记载。

炼丹用的银石榴罐
古代的炼丹用具。



雨中耕作图
敦煌石窟壁画中描绘农耕生活的场景。

(公元8~10世纪) 耕作技术推陈出新

火箭
箭头处绑着的是唐时发明的黑火药。

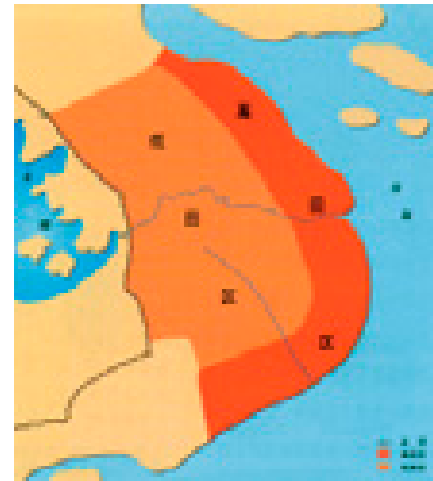

吴越太湖塘浦坝田示意图

隋唐农业生产进入了一个新的发展高峰。黄河中下游地区普遍实行精耕细作的耕作方法，粮食亩产量达1石左右，比汉朝提高了1/4。这时，南方的粮食亩产量已经提高到400斤左右。江南地区又修建梯田，增加耕地，过去的水稻直播法改成了插秧法。插秧法一直沿用至今，不仅提高了水稻亩产量，还缩短了水稻在大田中的生长期。

(公元8~10世纪) 农田水利的发展

太湖地区水利系统的形成是隋唐时期的重大成就。农田水利与农业生产关系密切，所以唐政府不但开展大型水利工程的建设，更设立专门机构管理水利。中唐以前，农业生产中心在黄河中下游地区，以在江北地区修复及扩展秦汉时的河渠为主，兴建水利工程达149处以上。中唐以后，为开发江南，尤其太湖地区是江南水稻生产的重要地区，与之相配的水利工程激增。这为经济重心南移奠定了坚实基础。

灌溉技术的革新

灌溉技术对开发江南举足轻重。江南是水稻生产的重要地区，五谷中水稻最需要用水防旱，稻田的土壤条件不同，不下雨，则要靠人力引水抗旱。当时发明了筒车和高转筒车等提水灌溉工具，筒车是从低处引水到高处的提水工具，高转筒车是筒车与翻车结合的装置，主要安装在上下落差较大的水边。利用水力带动的筒车可以昼夜不息，灌溉百亩；牛力带动的筒车，可灌田十亩，这些工具的发明与广泛应用，保障了江南经济的发展。

曲辕犁的发明

曲辕犁是深耕农具，它的发明是中国耕犁发展史上的重大变革。将原来的直辕和长辕改为短辕与曲辕，减轻犁架重量，降低受力点，大大减轻了耕种者的体力消耗，提高了畜力的效率。而且犁具轻巧，转弯方便，操作灵活，特别适合在水田中操作。犁箭等又可以随时调整耕地的深浅。



主动水轮

储水筒

从动水轮轴

主动水轮轴

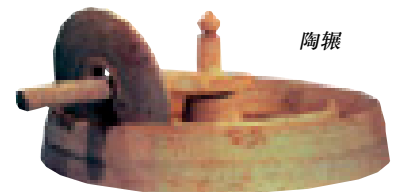

陶碾

灌溉工具筒车

(公元8~10世纪)

道教的鼎盛

隋末出现老子的后人会代隋得天下的传言。相传老子姓李，唐皇室也姓李，为使统治神圣化，唐朝君主自称为老子的后裔，尊老子为始祖，立祠祭祀，追封帝号。以老子的崇拜为中心，对道教推崇备至。《老子》、《庄子》等道家著作列入科举考试，还大力支持搜集整理道教的经典，绘塑老子像，扩大道教的影响。唐朝共有道教寺观1900所，道士达15000人。

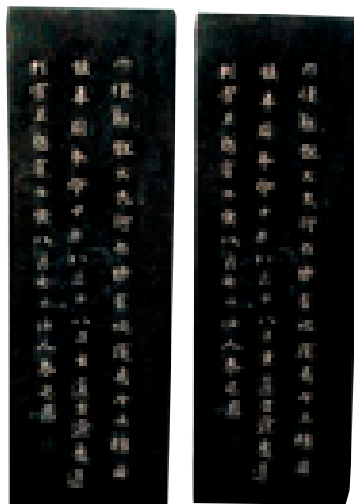

唐玄宗开元投龙筒
这种器具是为了祈求风调雨顺用的，仪式由道士主持。



银鎏金双凤纹盒
唐扬州手工业作坊生产的妇女盛化妆品的容器。



骨簪

(公元8~10世纪)

兴盛的造船业

船是唐朝重要的水上交通运输工具，造船业对唐朝社会经济和对外贸易都起着举足轻重的作用。对内漕运粮食的运输需要江船，对外与南海诸国的交往，中国丝绸、瓷器等海上贸易，得依赖海船。当时建造海船之地集中在沿海地区，而主要造船基地更多位于盛产丝绸和瓷器的地区。唐朝的造船技术相当先进，水密舱的发明更遥遥领先世界。

唐时制造的高质量海船模型

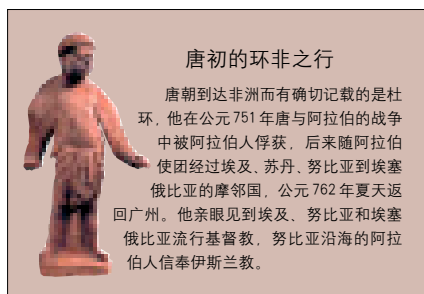

唐初的环非之行

唐朝到达非洲而有确切记载的是杜环，他在公元751年唐与阿拉伯的战争中被阿拉伯人俘获，后来随阿拉伯使团经过埃及、苏丹、努比亚到埃塞俄比亚的摩罗国，公元762年夏天返回广州。他亲眼见到埃及、努比亚和埃塞俄比亚流行基督教，努比亚沿海的阿拉伯人信奉伊斯兰教。



青铜老子骑牛像
唐朝帝王尊老子为始祖，大大地提高了道教的地位。

(公元8~10世纪)

规模庞大的官营手工业

唐代的手工业，有官营和私营两类。唐中央设有少府监、将作监和军器监，管理各类手工业生产。在地方官府，也大多设有织锦、制造军器等作坊。官营手工业生产的产品主要是为供给宫廷、贵族、官僚、官府的消费和使用。官营手工业作坊中的劳动者，主要有官奴婢与刑徒、番户与杂户、短番匠与雇匠三类。

主导市场的私营手工业

唐代的私营手工业生产的产品在自用和纳税有剩余时，也拿到市场出卖。当时手工业者所经营的作坊，诸如织锦坊、纸坊、染坊、冶成坊(冶铸手工业)、铜坊(铸造铜器)等，比以前有显著增加，各类作坊大多集中在城市，作坊主多是技艺熟练的师傅，传习技艺。由于国家征调手工业者到官营作坊轮番服役，私营手工业的发展受到了严重的阻碍。



青瓷玩具
当时青瓷已普及到日常生活之中。

(公元8~10世纪)

四通八达的国内交通

隋唐疆域辽阔，交通便利，沿用秦汉以来的驰道，并大规模增修扩展，使官方大道纵横交错，遍布各地。在道路的沿途，通常30里设一驿站，用于传递公文和过境官员休息。驿站附近往往还建有供一般旅客使用的客店。据史书记载，盛唐时全国共有驿站1643所，其中水驿260所，陆驿1297所，水陆兼用86所，建成以长安为中心的四通八达的水陆交通网和全国性的传驿网络。

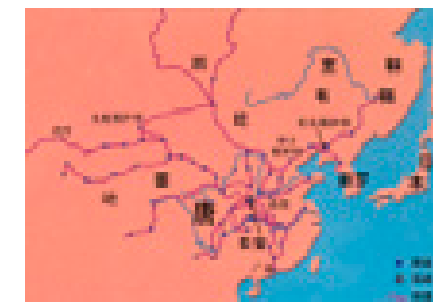

唐朝驿道图
唐朝的公路近5万里，国内交通线可分为四路。

(公元8~10世纪)

海上“丝绸之路”

随着南方经济发展，制造海船及海上航行技术的改进为海路大兴奠定了基础。加上陆路“丝绸之路”所经的河西走廊在安史之乱后被吐蕃占领，道路不通，中外贸易只得改经海上的“丝绸之路”。海上贸易的国家之多、贸易额之大是前所未见的。当时由登州、扬州、明州、泉州、广州出发的船队，可以抵达朝鲜、日本、印度、波斯湾和非洲东海岸。

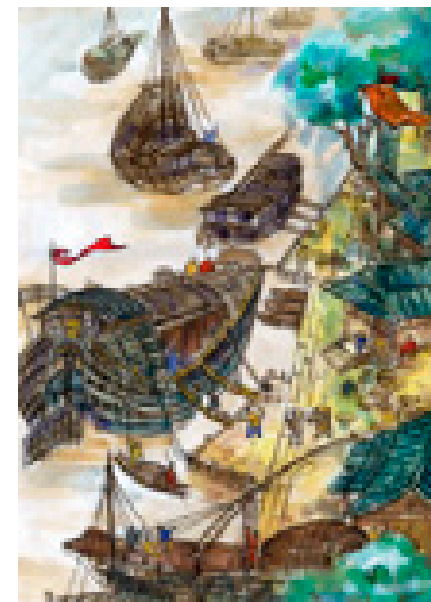

唐出海码头繁忙的情景



青釉的陶牛车
当时使用畜力代步，主要有牛、马等。

交通工具的多样化

隋唐时代骑乘之风盛行，贵族官僚出门多骑马而不乘车。马、骡、驴、骆驼是当时陆路的主要交通工具。在魏晋南北朝时期盛行的牛车仍然使用，但乘坐者多为妇女，男子仍以骑马居多。陆路运送大宗物资，如向长安漕运粮食等，也多用牛车作为接驳海路与陆路的交通工具。



彩绘骑马俑
唐朝人骑乘之风盛行。

(公元8~10世纪)

江河航运的发展

唐朝内河航运相当发达，这与当时需将租调所缴纳的实物经内河转运有关，尤其后来江南户口众多，是国库的重要来源，由此可见河运在国计民生中占有多么重要的地位。由于各河道水深受季节影响，宽窄也有限制，故在各河道使用的船也不同。在黄河有“上门填阙船”，在黄河与长江之间有适宜于汴河和通济渠

扬州行旅码头



的“歇舶支江船”，在长江则有大型船舶“俞大娘船”。这种“俞大娘船”载重量为八九千石，名称来源不得而知。

全国有效的通行证——过所

唐朝为保证正常的商业贸易往来，稽查行旅，防止偷漏国税，逃避赋役，拐卖人口以至清查来自境外的破坏活动，实行严格的过所制度。过所就是通过水陆关隘时必须出具的交通证明书。唐朝的过所由中央尚书省或地方都督府或州府颁发，失落过所须审查后才予补发，领到过所者就可以照规定的路线，从西北边疆到东南沿海，迢迢万里，通行无阻。



(约公元744~755年)

天宝危机

开元后期，曾经进行过一些改革的唐玄宗开始不愿过问政事，只想安逸享乐。天宝二年（743），他纳杨玉环为贵妃后，更是专以声色自娱，大肆挥霍，生活糜烂。在玄宗后期，政治的腐败造就了许多无耻政客。如相继掌握宰相实权的李林甫和杨国忠都是奸邪佞人。他们随意发号施令，胡乱处理政事，使唐朝的政治更加昏暗。

节度使的强大

711年，睿宗始设节度使，以后逐渐推广。天宝初年，唐朝共设置了安西北庭、河西、朔方、河东、范阳、平卢、陇右、剑南九个节度使和一个岭南五府经略使。各地的节度使不仅领兵，而且还把本地的民政、财赋等权力抓到手里，他们“既有其土地，又有其人民，又有其兵甲，又有其财赋”，很快发展成为强大的地方割据力量。

番将	族属	地位或战绩
李光弼	契丹	安史之乱中，任天下兵马副元帅，平定安史之乱
安禄山	粟特	范阳节度使，导致安史之乱
史思明	粟特	平卢兵马使，继安禄山之后反叛唐朝
高仙芝	高丽	开拓西域，使西域重归附唐朝，中原至西域以至中亚商道畅通无阻
哥舒翰	突厥	安史之乱时镇守潼关
仆固怀恩	铁勒	平定安史之乱时立功，后又起兵反唐

唐著名藩将及其战功表

(公元749年)

募兵制的兴起

府兵制瓦解之后，代替府兵制的是募兵制。为了弥补兵源的不足，唐初就存在着募兵制，以后随着府兵制的逐渐破坏，募兵制日益盛行。到开元年间，无论京师宿卫、边镇戍兵乃至地方武力，已基本上被募兵制所代替。镇守京师的武力号称长从宿卫，后又改名骑。戍守边防的士兵称健儿，地方上的军队主要有团练。骑、健儿和团练兵的军器、衣粮都由国家供给。

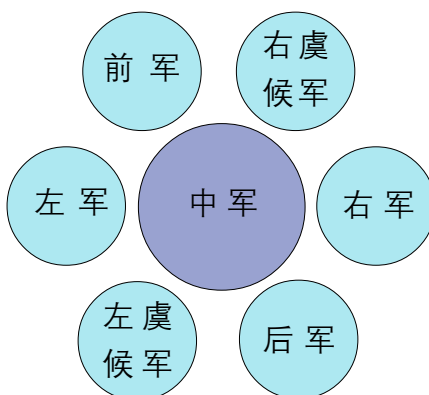

七军圆阵图

中军在中央，其他六军围在四周，是防御时所布之阵。

(公元751年)

恒罗斯之战

开元年间安西节度使高仙芝弹劾石国国王无蕃臣礼，请朝廷发兵征讨。天宝九年（750），高仙芝率兵奔袭石国，掳其国王及部众。石国王子逃到大食乞兵共攻唐朝。高仙芝闻讯，率领安西蕃汉士卒3万余众迎击大食，向西深入700余里，至恒罗斯与大食军遭遇。高仙芝大败，仅率千人逃回。

大食人的形象



唐朝均田制示意图

唐朝均田制更加完善，寡妻、妾以外的妇人及奴婢均不受田，以减少贵族籍养奴婢获取受田数量，这对稳定社会及发展生产极为有利。

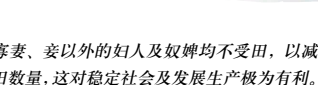

死后归还政府 死后传予子孙



杨国忠

(公元749年)

府兵制度的瓦解

由于府兵必须自备兵甲衣粮，所以服役是一项极其沉重的负担。原先规定戍边和出征实行三年一轮换制，但以后士兵服役的年限日益延长。以上种种原因，使人们视兵役为畏途。到749年，唐政府不得不下令停止对府兵的征发，实际上宣布废除了府兵制度。

(公元755~762年)

安史之乱

755年11月，唐三镇节度使安禄山与另一叛将史思明发所部兵15万，号称20万，以诛杨国忠为名，在范阳起兵叛唐。唐朝新招来的士兵抵挡不住安禄山的劲旅，安禄山军渡过黄河后，同年6月，长驱直入，攻陷唐都长安。此时坐镇洛阳的安禄山因恣行暴虐，众叛亲离，757年初被其子安庆绪杀死，安庆绪即帝位。761年，史思明也被其子史朝义所杀。762年史朝义兵败自杀，安史之乱至此结束。这场战乱严重破坏了社会经济，成为唐由盛而衰的转折点。



安史之乱形势示意图

(公元762~907年)

藩镇割据的兴起

安史之乱被平定后，安史余部还保持相当大的势力，唐代宗为了求得苟安，“瓜分河北地付授叛将”。在平叛的过程中，唐朝对内地掌兵的刺史也多加节度使的称号，因此，经过安史之乱后，形成了藩镇长期割据的局面。各藩镇对境内的人民都实行残暴的统治。节度使为了维护统治，挑选精勇组成亲信“牙兵”。牙兵十分骄横，只要节度使对他们稍不如意，他们就或杀或逐，另立新主，遂形成“变易主帅，如同儿戏”的割据局面。



马嵬驿之变

杨贵妃墓

马嵬驿之变

756年，潼关失守，唐玄宗携杨贵妃姊妹、皇子、嫔妃、公主、皇孙及杨国忠、高力士等，仓皇奔蜀。大军行至金城西郊之马嵬驿，将士饥疲，皆愤怒。当时吐蕃使者20余人围杨国忠，争要食物，军士大呼：“国忠与胡虏谋反！”于是将杨国忠杀死。随后兵围驿门，逼玄宗缢死杨贵妃。史称“马嵬驿之变”。

河朔三镇

在唐后期的藩镇中，势力最大、为患最烈的是成德、魏博和卢龙三镇，时称“河朔三镇”。他们各自拥兵，表面上尊奉朝廷，但法令、官爵都自搞一套，赋税不入中央，甚至节度使的职位也往往父死子继，或由部下拥立，唐中央只能加以承认，不能更改。

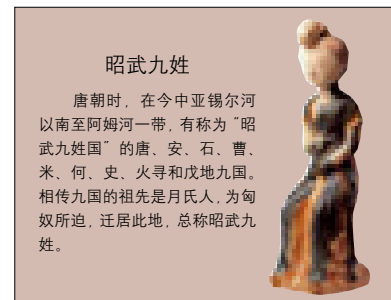

昭武九姓

唐朝时，在今中亚锡尔河以南至阿姆河一带，有称为“昭武九姓国”的唐、安、石、曹、米、何、史、火寻和戊地九国。相传九国的祖先是月氏人，为匈奴所迫，迁居此地，总称昭武九姓。



三彩驹马俑

当时作战打仗使用的是轻骑，各藩镇为了增强自己的军事实力，都很看重马匹的驯养。

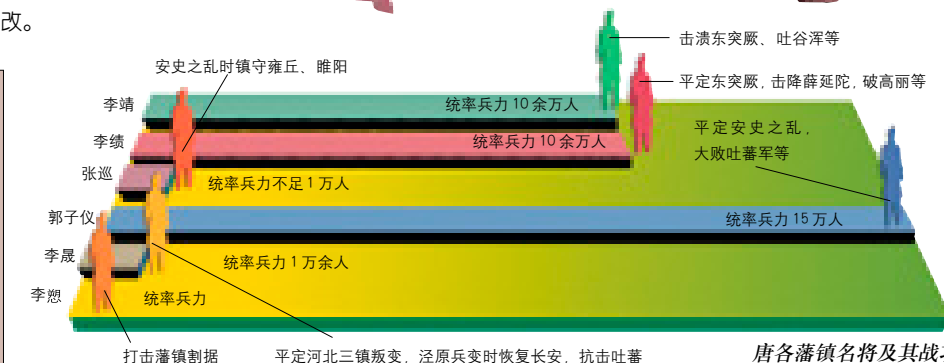

唐各藩镇名将及其战功

(公元8~10世纪初) 发达的造纸业

唐朝的造纸业极普及，造纸到了唐代成本大大降低，制品广泛普及于民间日常生活之中，造纸业遍及南北，出现了一些名贵的加工纸。唐朝的造纸作坊多靠山临水，利用水力春碓漂洗纸料，并广泛采用山区的原料，如麻、藤、树皮、竹、茧、麦秆等。由于用来造纸的原料扩大，成本降低，故此纸张的使用十分普遍，而且纸的品种很多，有各种加工纸，能应付多种要求较高的使用，例如绘画。

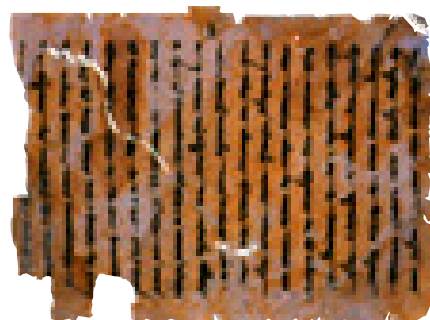

回鹘文弥勒经文

印刷品的问世

唐朝雕版印刷的书有农书、历书、药书和佛经等。雕版印刷的作坊不仅分布在长安、洛阳，而且遍及整个长江流域，成都也是重要的印刷中心之一。1944年在成都市唐墓中出土的肃宗至德二年刻印的《陀罗尼经咒》，已经是相当完美的雕版印刷品。

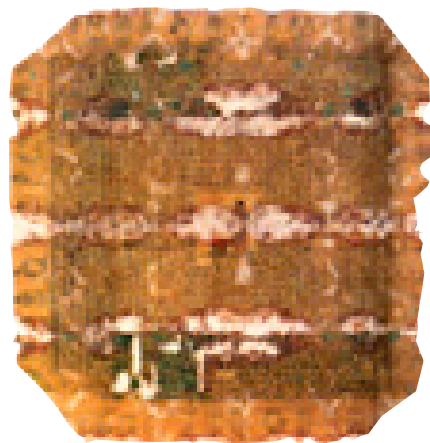

《陀罗尼经咒》刻印本



雕版印刷品

(公元8~10世纪初) 雕版印刷的发明

造纸术的不断提高，促进了印刷术的发展。唐朝发明了世界最早的印刷术——雕版印刷。古代的印章和拓石，被公认为雕版印刷术的先驱。雕版印刷术是直接吧阳文反字刻在木板上，用刷子把墨刷在凸起的字上，铺上纸滚磨。全世界最早的有出版日期的印刷品应为1900年在敦煌石室内发现的唐朝刻印《金刚经》，卷末题“咸通九年四月十五日”，即公元868年。

(公元8~10世纪) 南方工商业继起

唐以前及唐初，北方以丝织业为首的手工业非常发达，中唐以后，经济重心南倾日益加深。南方已取代了山东地区成为海盐的主要产地，并且行销中原。唐朝的铸币虽统归中央，但生产重心却在南方。瓷器制造也形成南北分庭抗礼之势。由于经济重心的南移和国内外海上贸易的刺激，江南一大批商业城市脱颖而出，反过来更促进了南方的开发。



金栉
当时贵妇人用的梳子。

嵌宝金耳坠
这是当时扬州手工业作坊所制作提供给江南贵族的物品。

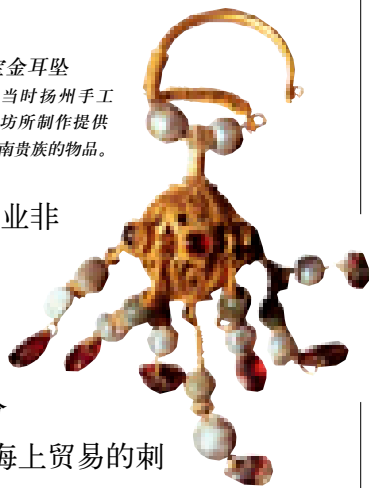

唐三彩的出现

唐代出现了使用黄、绿、白、赭、蓝等彩釉的陶瓷，称为“唐三彩”。用这种方法烧制的人像和马、骆驼等动物，色彩鲜艳，造型生动，是中国古代艺术中的珍品。



(公元8~10世纪) 经济重心的南移

长江流域的开发是中国经济发展的大事，到中唐基本完成。南方成为经济重心已经是不可更改的事实，这影响唐以后的中国，直到今日。中唐以后，单靠北方的农业已不能满足需要。江南优越的自然条件和物产，社会环境的相对安定，加上魏晋以来大批人口南迁，为开发江南提供了充沛的人力资源。江南是水稻生产的主要地区，太湖地区水利系统的形成，有利于提高水稻生产量。江西、湖南在中唐以后也逐渐成为全国著名的粮食基地。



铁耜
唐时江南的农具。



南方商业文书契约

(公元8~10世纪) 风靡世界的丝绸王国

丝绸生产到了唐朝已遍布大江南北，出现专业雇匠和规模庞大的生产作坊，发展远胜其他手工业产品，成为独占鳌头的出口商品。唐帝国作为丝绸之路的起点及丝绸输出国，由于丝绸大量外销，为顺应外国市场的需要，不断吸收异地风格而大胆创新，产品纹样深受中亚、西域地区以及萨珊波斯等风尚影响，盛行联珠圈纹和联珠禽鸟纹织锦，更发展出对鸟、对羊等对称纹样的作品，外销市场的激增进一步刺激了丝绸产品的发展。



陶制的一系列农业工具
出土于江南地区，表明了唐时江南农业经济的发达。

南方土地的充分利用

北方土地经两汉以来近千年的开发，按当时的技术水平，所有可耕地已基本上开垦出来；南方却不同，直到隋唐时可供开垦的荒地还有很多，除太湖流域土地开发程度较高以外，其他如长江中游和闽中岭南的广大地带，尚未全面垦辟。中唐以后，通过北方先进生产技术的输入，江南的水稻生产技术正在不断提高和推广，蕴藏着巨大的潜力。

发达的丝织业

丝织业在唐朝最大的变化是在城市出现独立织户，标志着丝织物从男耕女织、农业手工业混合一体的农户中独立出来，成为独立家庭手工业的一支大军。它不仅满足大量国内市场的需要，而且提供了民间对外贸易的货源。官府手工场的丝织工匠已不是全部征调来的役匠，有部分已是出资的“私雇匠”，这种由无偿的劳役形式转为雇佣劳动是手工业生产史上的一大进步。

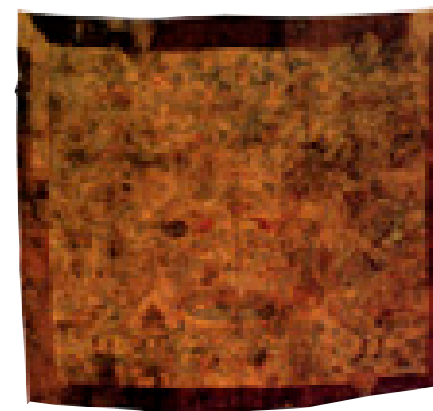

彩绘麻布经袱襟心
以朱雀、花卉为题材，反映了唐朝佛教绘画的风格。



烟色底狩猎印花绢
私营丝织作坊的出品。

茶税的征收

六朝以后，饮茶风气由南方逐渐传到北方，到唐后期南北城乡已经饮茶成风。那时从南方运往北方的茶叶，数量很大。唐代植茶地区，遍及长江流域及闽广一带。由于茶叶的生产和销路大增，所以征收茶税成了唐后期财政收入的一项重要来源。

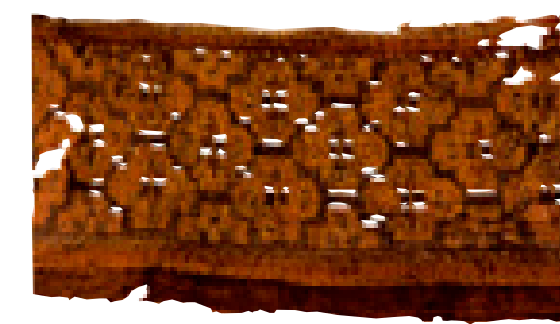

花朵纹缣丝边饰

(公元8~10世纪)

冶炼业的发展

唐朝的采矿业相当发达，产品主要有金、银、铜、铁、锡、铅及丹砂。唐代冶炼规模、产品数量、品种及质量明显提高，技术纯熟，不但生产了大量的工具、兵器、生活用具等普通金属器物，而且生产了大型铜铁器，以及精巧美丽的金银器，极大满足了社会各阶层对金属器的需要。唐朝青铜镜制造都经过淬火、回火的处理，目的是提高青铜的强度和可塑性，降低硬脆性。



唐朝主要矿物产地



飞仙铜镜

(公元780年)

赋税制度的重大改革

780年，即建中元年，由宰相杨炎建议推行的两税法，实质上是以户税和地税来代替租庸调的新税制。无论户税和地税，都分夏秋两季征收，夏税限6月纳毕，秋税限11月纳毕。因为夏秋两征，所以新税制称为两税法。两税法“惟以资产为宗”，不管土户、客户，只要略有资产，就一律得纳税。两税法的推行极大地扩大了纳税面，即使国家不增税，也会大大增加收入。

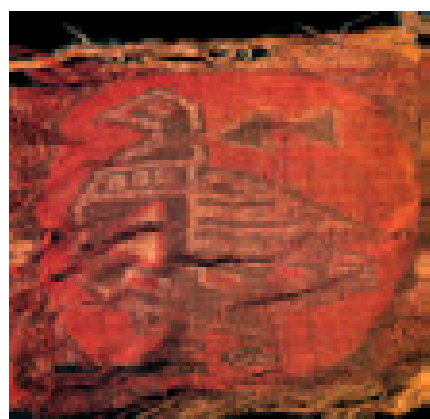

唐丝绸
唐时政府以低于市场的价钱强买布绢等，称之为“和市”。

乾元重宝



(公元780~907年)

土地兼并的加剧

在唐朝后期政治极为腐败的情况下，土地兼并异常激烈。地主官僚的田庄遍布全国，大量农民破产失去土地。两税法实行不久，由于钱重物轻和税额不断增加，农民所受的剥削日益加重。例如：由于钱重物轻，万钱原纳绢3匹，改税之后就必须纳绢6匹，人民的负担加重了1倍。在税额方面，两税法公布后的第三年，每千钱加税200文。792年，剑南西川观察使韦皋又奏请加征税额的2/10。

(约公元780年)

典章制度专史的问世

《通典》是中国第一部记述典章制度的专史。作者杜佑在刘秩《政典》的基础上进行扩充和改编，用了30余年时间完成了《通典》200卷，分食货、选举、职官、礼、乐、兵、刑、州郡、边防九门，记载了从上古直到唐代宗年间各种典章制度的沿革，对于唐朝(天宝以前)的记载尤其详细。此书不仅具有极重要的史料价值，而且为后来的典章制度分类专史开创了先例。

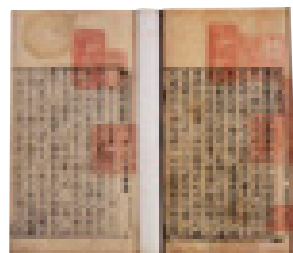

《通典》书影
作者杜佑，是著名史学家。



上括浮逃使状
唐时文牒，内容是有关逃亡农民的事。

(公元8~10世纪)

“丝绸之路”的畅通

唐朝的对外交通很发达，当时，陆路交通以长安为中心，北路经今蒙古地区到叶尼塞、鄂毕两河上游，往西达额尔齐斯河流域以西地区；西路经河西走廊，出敦煌的玉门关西行，经今新疆境内有三条路可通中亚、西亚、巴基斯坦和印度，这就是著名的“丝绸之路”。西南路经西川到吐蕃，可达尼泊尔和印度；或经南诏、缅甸到印度。往东经河北、辽东可到朝鲜半岛。



陶骆驼
丝绸之路上主要的交通工具就是骆驼。

(公元781~783年)

“四镇之乱”

781年，成德节度使李宝臣死，其子李惟岳继节度使位，要求朝廷加以承认，唐德宗不允许。为了维护世袭特权，魏博镇田悦、淄青镇李纳、山南东道节度使梁崇义和李惟岳联合起来，共同起兵，爆发了“四镇之乱”。783年，叛兵攻进长安。德宗狼狈逃到奉天。后来，德宗依靠李晟率领的唐军才收复了长安，又与田悦、李纳等势力相妥协，才勉强平息了这场叛乱。



彩绘武士俑
再现了唐朝纵横沙场武士的形象。

(公元804年)

日本学问僧朝华

日本来中国学习的学问僧共约90余人，其中最著名的是空海。他于804年来中国，在长安青龙寺向惠果学密宗，回国后，在日本建立了密宗。他还对中国的文学和文字有深刻的研究，回到日本后，他在日本创造了文字，这些日本文字是由中国汉字的偏旁部首演变而成的。空海还是第一个把中国的“茶”字带到日本文献之中的人。他对中日文化的交流做出了巨大的贡献。

银芙蓉
佛教密宗的十大供奉之一。



密宗石造像

中国文字的输出

8世纪以前，日本使用汉字作为表达记述的工具。留学生吉备真备和学问僧空海在日本人民利用中国汉字的标音记意基础上，创造了日文假名字母，吉备真备用汉字楷体偏旁造成了“片假名”，空海采用汉字草体造成了“平假名”。



三彩钱柜
唐时商业活跃，钱财的收藏受到了重视，这是用来装钱的钱柜。

隋唐城市分布图

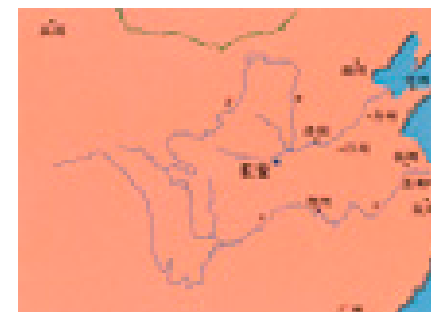

(公元8~10世纪)

商业城市的兴起

隋唐时期由于农业迅速发展，手工业兴旺，水陆交通和海上运输发达，货币和度量衡统一，促进了商贸繁荣。大批商业都市脱颖而出，形成了一个四通八达的商业网。京都的长安和洛阳、淮南的扬州、四川的成都、岭南的广州，都是当时繁盛的商业大都市。唐朝社会的思想观念也因此有了明显变化，财富多少成为衡量一个人社会地位的重要标准，经商被视为重要职业，商业活动空前活跃，城市更加繁荣昌盛。

(公元9世纪)

军事理论专著的兴起

唐时很注重对军事的总结，形成了一批军事理论家，也写成了一系列的军事理论专著，其中以《太白阴经》为

代表。《太白阴经》是唐后期李荃著，全书共8卷，分别从人谋、战具、阵图、祭文样书药方和杂占四个方面加以论述。作者十分重视人在战争中的作用，认为最重要的是士兵和将。作者已十分明确地意识到军队在国家政治生活中的作用是非常巨大的，这种思想在当时是很先进的。

兵种	总人数	人数	百分比
辎重兵	6,000	/	/
战斗兵 步兵：	14,000	2,000	14.3%
弩手		2,000	15.7%
弓手		2,900	20.7%
跳荡兵(突击队)		2,900	20.7%
奇兵(机动部队)		4,000	28.6%
骑兵(马军)			

唐大将出征所辖七军兵力编组
唐朝军队出征时，授兵2万人，是为七军。即中军、前、后、左、右军及左、右虞候军(禁卫军)，其编成如上表所示。从总人数看，步兵较多；从兵种比例看，骑兵比例最大。因此初唐时，骑兵是军队编组中主要的兵种。

(约公元756~907年)

宦官擅权



唐宦官形象

肃宗时用宦官李辅国掌禁兵。德宗时设护军中尉二人、中护军二人，全以宦官充任，统率左右神策军、天威军等禁军。从此，宦官掌典禁军成为定制。从代宗开始，还以宦官二人充内枢密使，掌管机密、承宣诏旨，权力很大。宦官有了武力作后盾，地位愈加巩固。他们有权任免将相，地方上节度使也多从禁军中招用。唐后期的顺宗、宪宗、敬宗皇帝皆死于宦官之手，穆宗、文宗、武宗、宣宗、懿宗、僖宗、昭宗都是由宦官拥立的。宦官成为唐朝的实际统治者。

持剑官吏俑

“二王八司马”事件

以权阉俱文珍为首的宦官集团阴谋策动废顺宗、立太子的宫廷政变，以打击革新派。剑南西川节度使韦皋、荆南节度使裴均、河东节度使严绶等纷纷向朝廷上表，称顺宗久病，应当让皇太子监国，积极赞助俱文珍。不久，顺宗被迫让位给太子(宪宗)，宦官由此得势。随即“二王”被贬逐，王伾死于贬所，王叔文被赐死，柳宗元、刘禹锡等八人都被贬为边州司马。历史上称这一事件为“二王八司马”事件。

内侍图
宫廷内侍人员形象，和宦官一样在宫内侍奉皇帝。



唐代大斧

《唐太宗李卫公问对》

《唐太宗李卫公问对》是唐太宗与李靖讨论用兵之道的对话，分上、中、下3卷，共98次回答。唐人杜佑在写作《通典》一书援引的《李靖兵法》即为此书。《李靖兵法》引述了选择(士卒)、立军、法制杂教令、料敌制胜、间谍、敌退追奔、兵机务速、抽军下营斥候并防押及分布阵、响导、先居要地及水草、审敌势破之、死地勿攻、总论其地形等军事理论。

(公元805年)

永贞革新

805年，唐顺宗即位时已得了中风病，口不能言，但还是立刻重用王叔文以及柳宗元、刘禹锡、韦执谊、韩泰、韩晔、陈谏、凌准、程异等十人，进行改革。王叔文等首先从革除弊政入手，废除了宦官进行掠夺的“宫市”和五坊小使，

接着下令停止地方官对皇帝的各种名目进贡，又停止征收“诸色榷税”。王叔文选拔老将范希朝为左右神策、京西诸镇行营节度使，接管宦官手中的兵权。因这些改革发生在永贞年间，于是被称为“永贞新政”。

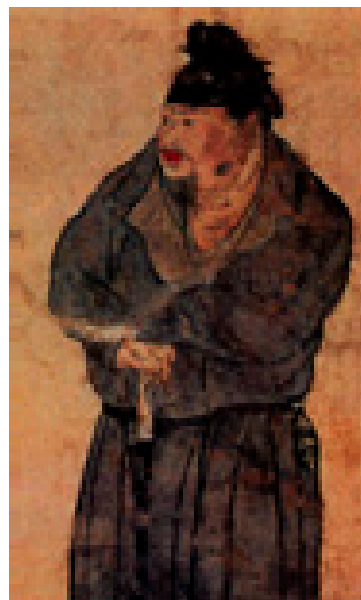

刘禹锡

(公元806~820年)

历史地理专著的出现

唐时出现了历史地理专著，即《元和郡县图志》。此书写于宪宗元和年间，当时正处于藩镇割据的局面。按唐代政区来说，起初基本上实行的是州、县二级制。后又按照当时的情况，分为47个节镇，将所属各府州县的户口、沿革、山川、古迹以至贡赋等依次做了叙述。每镇篇首有图，所以称为《元和郡县图志》。《元和郡县图志》在魏晋以来的地志中是编写最好的一部。

《元和郡县图志》书影
原书已佚失。但它开创了历史地理专著的先河。后世的《历代地理指掌图》就是受其影响后成书的。

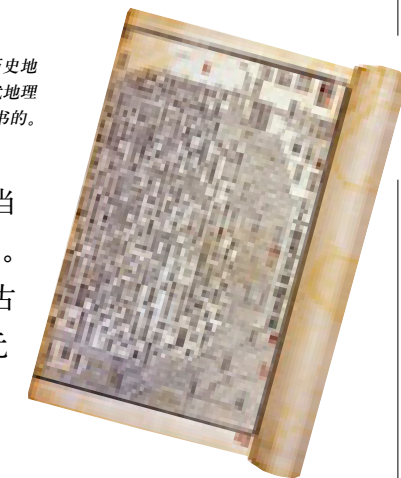

韩愈
韩愈，字退之，河南人。中唐文学家、思想家。

(约公元820年)

古文运动

韩愈力图在古代散文的基础上，创造出一种更便于表达思想的新散文体，即古文运动。他提倡继承和吸收从六经、庄子到司马迁、司马相如的古文成果，但反对只学古文的形式而不学精神。他强调写文章要有创造性。他把自己所倡导的新散文体文学地应用于各方面的写作之中，其作品气势磅礴，感情充沛，文字精炼，语言生动，对后世产生了很大的影响。



用于储放佛指的宝函
共八重，由唐懿宗供奉。

(公元808~848年)

朋党之争

唐朝中央的官僚主要由两种人组成，一是门荫出身，另外则是进士及第出身。这两种出身官员之间的明争暗斗，由来已久，其中历时最长、斗争最烈的是所谓“牛李党争”。牛党的首脑是牛僧孺和李宗闵等人。李党的首领是李德裕。武宗即位后，用李德裕为宰相。李德裕尽逐牛党，牛僧孺被贬为循州长史，李宗闵长流外地。宣宗即位后，牛党在宣宗的支持下，完全清除了李党。李德裕于崖州病死。这次党争前后持续了40年之久，严重动摇了唐的统治基础。



朋党之争

韩愈谏迎佛骨

元和十四年(819)春，唐宪宗想迎佛骨入宫中供养，一时轰动了长安城。韩愈以其一贯的反道、反佛的立场上了道措辞严厉的谏书，逆拂龙颜，宪宗大怒，差点要了他的命，后来幸亏宰相裴度等人求情才免一死，被贬为潮州刺史，但他始终无悔，依然把皇帝大张旗鼓地迎奉佛骨之“盛事”称为“弊事”。他之所以激烈反佛、道，是想恢复自魏晋以来旁落的儒学一统的至尊地位。

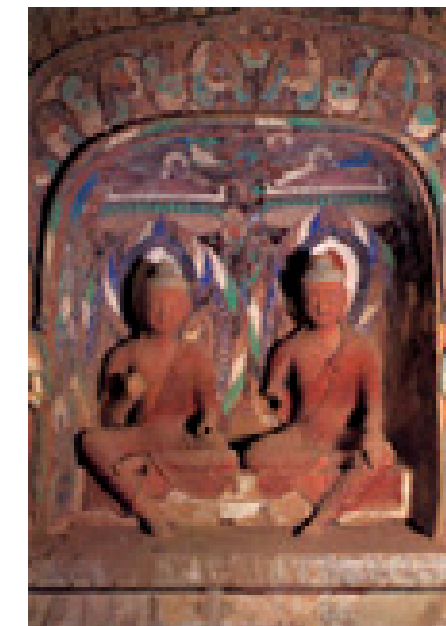

释迦多宝二佛并坐

乐府诗的兴起

唐中后期，兴起了乐府诗歌，以白居易为代表。他主张作文写诗都要接触时事，反映现实生活。在艺术上，他的诗歌具有通俗易懂、形象生动、纯朴自然的独特风格。他生活在唐朝走向衰落的时期，更会有机会接触社会现实，了解人民生活。因此，他的诗歌表现出对人民的深切同情。

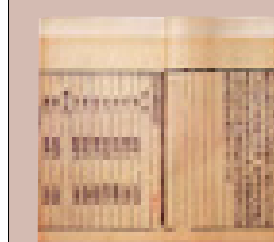

(公元814~817年)

淮西之乱

814年，淮西镇吴少阳死，其子吴元济自领军务。他飞扬跋扈，四出攻掠。宪宗遂发兵讨伐淮西，出兵三年仍不能奏效。817年，宪宗任命宰相裴度为淮西宣慰处置使，负责统帅全军。裴度到前线后，奏请宪宗取消了监军宦官，被动的局面才渐渐扭转过来。唐军一举活捉了吴元济，平定了淮西之乱。淮西平定后，沧景、卢龙、成德等镇相继归顺中央。到此时，唐朝才恢复了表面上的统一。

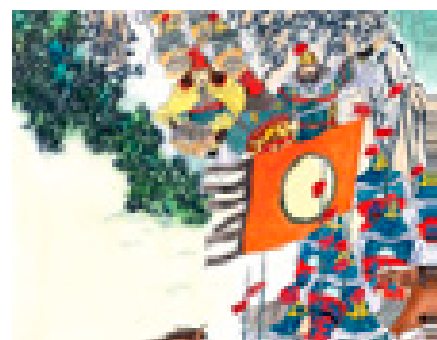

唐军夜袭吴元济

(公元835年)

“甘露之变”

唐文宗时期，又发生了以郑注、李训为首的反宦官集团事件。李训、舒元与郑注想内外合势来消灭宦官。835年韩约上奏：在金殿左杖院的石榴树上有天降甘露。唐文宗令左、右中尉仇士良和鱼弘志带领宦官去看。在左仗院早已埋伏了甲兵，只等宦官一到就全部围杀。不料，仇士良看出了破绽，急忙劫持文宗回宫，同时派禁军大肆屠杀，被宦官滥杀的官员不计其数。史称“甘露之变”。



甘露之变

三彩战马俑
唐时使用轻骑作战，战马是战争中不可或缺的。

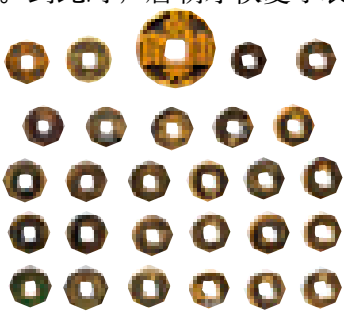

唐朝铜钱

(公元9世纪)

兑汇制度的诞生

由于商业的发展，在扬州、长安等一些大城市都出现了大宗交易。为了解决铜钱携带不便的情况，产生了最早的兑汇制度——飞钱。飞钱亦名便换，这一制度产生于唐宪宗时期，办法是：商人在京城把钱交给某道进奏院，或交给某军府、某使节、某富家，凭文券到指定地方取钱，这样就解决了搬运大量铜币的困难。兑汇制度反映出唐代的商业水平已经发展到了一个新阶段。

(公元845年)

会昌法难

唐武宗会昌年间曾有一次废佛运动。当时佛教的流行造成了寺院经济和僧侣地主势力的恶性膨胀。寺院享有免役税等特权，僧侣地主利用这种特权与世俗地主政权争夺地租和劳力。唐武宗厌恶佛教，加上朝廷财政吃紧，遂于会昌五年（845）四月下令清查寺院及僧侣人数。八月，令诸寺限期撤毁寺院4600余座、私立僧居4万所。佛教遭到前所未有的沉重打击。佛教徒称之为“会昌法难”。

序号	时间	皇帝	盛况
1	贞观五年(公元631年)	唐太宗	千人一时同观，京邑内外，扈从同赴，屯聚观所，并置修治门寺，增筑殿堂，修建钟、鼓二楼。
2	显庆五年(公元660年)	唐高宗	迎奉佛骨于东都洛阳，武则天随会佛事敬衣数箱1000匹，为佛骨制造金棺银椁。在东都供养三年(公元662年)奉送，皇帝皇后亲送九重宝盖，护送1000名僧，数千人的队伍千里护送，增修法门寺。
3	长安四年(公元704年)	武则天	奉送佛骨到东都洛阳，公元708年护送，并置修治法门寺。
4	上元元年(公元760年)	唐肃宗	迎奉佛骨于京师中道场，献醴设宴，有银金装一厨，沉香香300两等。
5	贞元四年(公元788年)	唐德宗	不成文的的规定是每三十年一次，但德宗即位后急不可待，距上次迎奉仅二十八年就再次迎奉。
6	元和十四年(公元819年)	唐宪宗	王公大臣狂争，百姓民众纷纷，有度皇城产境内有截断请求供奉者。
7	咸通十四年(公元873年)	唐懿宗	耗费钱财之多超过前几代，佛具上均饰以金玉珠翠玛瑙，组织刀仗仪仗，从京都长安到法门寺300里间，车马暴家不绝，唐懿宗见佛骨激动得泪流满面，达摩塑像，此次护送具有国际性，天竺沙门和尚僧徒参加了护送佛骨。

金筐宝
这是用来装佛指的金函。

唐的反佛斗争

唐反佛斗争的代表人物是傅奕。他主张废除佛教，令僧尼还俗。傅奕反佛是从维护儒家的伦理道德观念和地主阶级政权的利益出发的。傅奕把人的“生死寿夭”归结为自然原因，揭穿了佛教徒所宣扬的佛决定一切的说法。傅奕还曾把魏晋以来的反佛人物编为《高识传》，作为反佛斗争的武器。



(公元9世纪)

传奇小说的兴起

唐朝中后期由于城市经济的繁荣，于是产生了与之相适应的传奇小说。在传奇小说中活动的角色是现实生活中的人，因此作品具有比较丰富的社会内容。另一方面，唐代古文运动为小说创作提供了表达能力强的新散文体，诗歌的发达也为其输送了丰富的营养，因此，传奇小说的创作艺术，在各方面都有新发展。可以说传奇小说的出现，标志着中国的古典小说开始脱离萌芽状态，渐渐发育成形了。

《莺莺传》书影
元稹著，是唐传奇小说的代表作。



王仙芝揭竿而起



黄巢起义

黄巢起义

正当王仙芝起义之时，黄巢率领数千人在冤句起义，响应王仙芝。黄巢与王仙芝两支农民起义军合到一起，共同作战。淮南和河南一带的农民也纷纷起来反抗唐统治者。880年12月13日，起义军正式建立农民政权，国号“大齐”，黄巢称皇帝，年号为“金统”。884年5月，起义军在中牟县北渡汴河时，突然遭到唐将李克用的袭击，损失惨重。一部分农民军将领投降。黄巢带领千余人向山东撤退，6月，起义军被包围在瑕丘(山东兖州西)，起义军终因寡不敌众，牺牲殆尽，黄巢也在泰山战死。



陶男俑
唐朝男子的形象。

(约公元875年)

王仙芝揭竿而起

873年，关东地区遇到了一场严重旱灾，无数百姓死于饥荒。在这种情况下，唐政府不管农民的死活，仍派大批人员到地方上催交赋税，广大人民被逼得无路可走。875年初，濮州人王仙芝领导几千人在长垣(河南长垣)起义。他以天补均平大将军兼海内诸豪都统的名义传檄诸道，痛斥唐政府官吏“贪奢，赋重，赏罚不平”，深得人民的拥护。875年6月，王仙芝打下了濮州和曹州，众至数万。

(公元889~902年)

藩镇之争

黄巢起义失败之后，唐朝名存实亡，这场风暴后唐王朝只剩下一个空壳。藩镇之间经过互相攻战，最后只剩下十几个。在这些藩镇中，又以朱全忠和李克用的势力最大。889年，朱全忠打败了河南最强的藩镇秦宗权之后，又打败了刘仁恭，控制了河北地区。



朱全忠

(公元907年)

唐朝灭亡

904年朱全忠杀宰相崔胤等，逼昭宗迁都洛阳。同年八月，又杀昭宗，立昭宗13岁的第九子为傀儡皇帝。第二年，朱全忠为了减少他称帝的阻力，又将宰相裴枢、崔远等朝士30余人杀死。907年，朱全忠废哀帝，自立为帝，号为梁(史称后梁)。朱全忠封哀帝为阴王。唐朝自618年即武德元年建国，至907年被朱全忠篡夺，前后存在了289年。

金莲花
唐后期的工艺品，是当时贵族使用的装饰品。



五代

(公元907年~公元960年)

ENCYCLOPEDIA OF CHINA HISTORY



鎏金铜观音造像
当时战乱频仍，人民生活朝不保夕，因而都信佛教，以求平安，这是当时的观音铜像。

(公元907年) 朱温建后梁

唐末农民起义军叛徒、唐宣武节度使朱全忠(原名朱温)消灭了许多割据势力，初步统一了黄河流域以后，于907年废唐哀帝自立，国号梁，定都开封，史称“后梁”。后梁的建立标志着五代十国的开始。虽然河东晋王李克用、凤翔岐王李茂贞、淮南吴王杨渥、蜀王建仍然尊奉唐昭宗年号，但其余各镇皆禀奉后梁年号，称臣奉贡。

朱温倒戈易名

后梁太祖朱温出身于贫苦家庭，后和兄朱存一起加入黄巢起义军，受到黄巢的重用，882年9月，在黄巢危急之时，朱温背叛了黄巢，率军投降唐朝，被唐僖宗封为左金吾卫大将军，充河中行营副招讨使，赐名全忠；883年，封为宜武节度使，与李克用等联合镇压了黄巢起义，此后，他以河南为中心，扩张势力，混战中，成为唐末最大的割据势力。



后梁太祖朱温

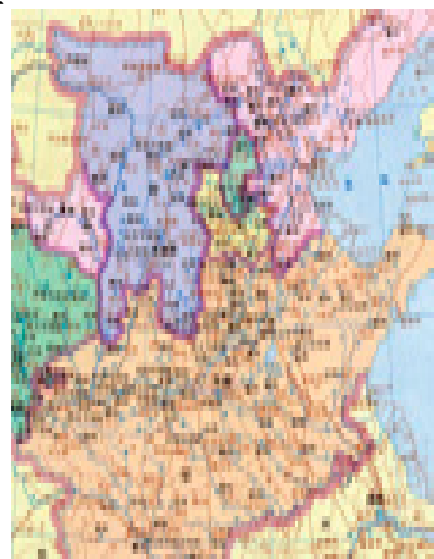

后梁形势图

(约公元913年) 洛阳兵变

912年6月，朱温在一场家庭流血政变中被弑，朱友珪矫诏称帝。友珪弑父篡位，政局不稳定，均王朱友贞见状乘势起兵，与握有重兵的杨师厚共击禁军。乾化三年(913)二月，友贞兵至洛阳，数千禁军倒戈，突入宫中。朱友珪见大势已去，与妻张氏自杀。朱友贞返回开封即皇帝位。



陶女舞俑
五代时妇女形象。

(公元907~918年) 王建建蜀

前蜀天复七年(907)九月，王建闻知朱温废唐哀帝，建立大梁即帝位后，拒绝向梁太祖称臣，在成都自立称帝，国号大蜀，册立皇太子，封爵诸王，设置文武百官。当时蜀境已成为繁华安定的经济文化中心，领两川、山南西道46州之地，置武信、永平、保宁等10余位节度使。王建晚年信任宦官，日益昏庸，前蜀光天元年(918)六月病逝，享年72岁。其子王衍即位。

成都宝光寺
建于南北朝时，它是蜀国的皇家寺院。



布袋和尚去世

布袋和尚是明州奉化岳林寺的僧人，名叫契此，因他常携一布袋在街市之中求乞，因而又得名布袋和尚。布袋和尚形体肥胖，大腹便便，满脸笑意，到处云游，行踪不定。他还能给人看祸福之兆，每每应验，人以为之神，称之为弥勒转世。后梁贞明三年(917)三月，布袋和尚去世。



(公元923~937年) 后唐建立

后梁龙德三年(923)四月，晋王李存勖在魏州正式称帝(是为后唐庄宗)，国号大唐(史称后唐)，改元同光，后唐正式建立。他自认为是唐朝嫡系，一切法律均从唐旧制，并于12月迁都洛阳。次年又灭掉蜀国，势力大增。但由于李存勖骄于骤胜，不仅大兴宫室，充实后宫，而且沉溺声色，疏忌宿将，听信谗言，引起了朝臣和藩镇的强烈不满，后唐政权陷入激烈的内部纷争之中。内忧外患的交织导致了后唐的短命，在立国14年后被后晋所灭。



青莲花杯



后唐庄宗李存勖

(公元923~978年) 吴越建国

后梁龙德三年(923)二月，吴越开始建国，都城在杭州。后梁初立，吴越国王为提高自身地位及加强国力，一反吴、蜀做法而向后梁示好，被封为吴越王兼淮南节度使，虽受封但对梁不称臣而称吴越国，次年改元天宝，是一个表面臣属而实际独立的政权，版图在十国之中较为狭小，包括杭、越、湖、苏等13州。吴越国小力弱，孤处东南，始终对北方朝廷示好纳贡，以联络中原抗衡周边政权为国策，本身注意兴修水利，发展商业及海上交通，但赋役繁重，民众苦不堪言。

吴越国王



武士跪射壁画



(公元936~946年) 石敬瑭建后晋

后唐河东节度使石敬瑭是后唐明宗之婿，与唐末帝李从珂早年一同追随明宗，均以能征善战著称。后因弹劾末帝而被削官爵，石敬瑭于是于936年5月反后唐，清泰三年(936)十一月，石敬瑭在契丹人的庇护下即皇帝位，建立后晋政权。石敬瑭称帝后，借契丹之力大破后唐军，攻入洛阳，灭亡后唐。后晋天福七年，石敬瑭病死。从子石重贵即位，是为晋出帝。946年，契丹大举攻晋，后晋由此灭亡，共存在了11年。



石敬瑭



彩绘文官陶俑
五代时文官的形象。

儿皇帝石敬瑭

石敬瑭(892~942)即“后晋高祖”，五代晋王朝创建者，沙陀部人，原为后唐河东节度使，镇太原。清泰三年他向契丹称臣，并以父礼事契丹帝耶律德光，称其为“父皇帝”，自称“儿皇帝”，许诺事成之后割幽、云十六州给契丹，并年年进贡，争取了契丹的武力帮助。936年，他终于登上帝位，建立了后晋政权，登位后一直向契丹称臣，史称他为“儿皇帝”。

十国

自公元907年朱温(朱全忠)代唐后，中原大地出现了梁、唐、晋、汉、周等5个前后衔接的政权，史称五代。另有前蜀、吴、吴越、闽、楚、南汉、南平(荆南)、后蜀、南唐、北汉等10个主要政权，大致与五代并存，史称“十国”。至公元979年宋灭北汉方告结束。



(公元947~951年)

后汉的建立

947年辽兵攻入开封，后晋河东节度使刘知远(沙陀人)在晋阳(太原)称帝(高祖)，仍用后晋天福年号，争取后晋旧臣归附。当辽兵北退后，他很快进入洛阳和开封，并在开封建都，国号汉，史称“后汉”。后汉高祖做了11个月皇帝就死了，其侄刘承祐(隐帝)继位后，忌杀大臣，天雄节度使郭威被迫起兵反汉，隐帝被杀。后汉仅统治4年就灭亡了。

白瓷枕
五代时的生活用具。



后汉高祖刘知远

刘崇建北汉

951年，后周太祖郭威在开封即皇帝位的同时，后汉高祖刘知远的弟弟刘崇也在晋阳(今太原)称帝，继承汉统，史称北汉。刘崇是河东节度使，手握兵权。当他的侄子、汉隐帝刘承祐被弑后，他一度拟发兵南向，听闻郭威篡汉建周，刘崇决计抗周，就在晋阳宫殿中，面南称帝，沿袭了汉的国号和乾祐四年年号，979年北汉被宋朝所灭。北汉的灭亡标志着五代十国的结束。

北汉皇帝刘崇
他曾向辽自称“侄皇帝”。

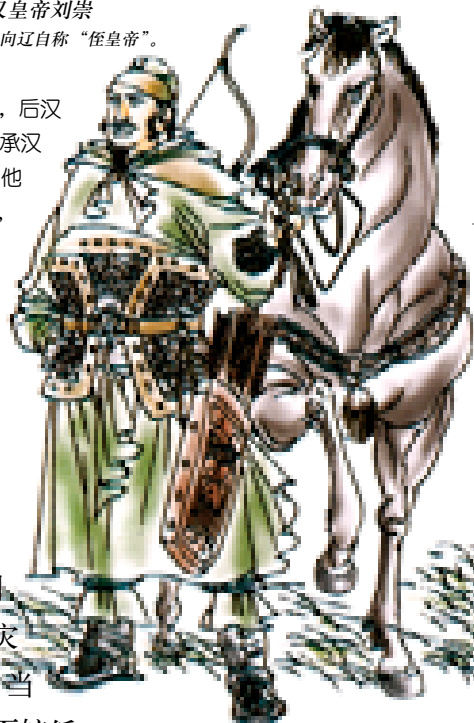

(公元951~960年)

郭威建后周

951年正月，郭威在开封称帝(太祖)，国号周，史称“后周”。周太祖知道民间疾苦，称帝后虚心纳谏，生活节俭。他吸取前代过分信任武夫的教训，留心人才，并力图革除弊政，采取了严惩贪官污吏、奖励生产、废除苛捐杂税等措施，巩固了后周的统治。

拱手陶女俑
北汉妇人形象。



瓜棱白瓷水盂
五代时制瓷业得到很大发展。



(公元10世纪)

农业的大发展

五代时期，南方各国都重视水利灌溉，注意改土治水，提高抗御自然灾害的能力，使农业得到迅速的发展。当时，劳动人民利用水乡河身较高、田面较低的地势，在河渠两岸、农田周围筑成堤坝，内以围田，外以隔水。每座圩田方圆几十里，如同大城。沿堤建水闸，控制水势，旱则开闸引水溉田，涝则闭闸拒水，在很大程度上加强了抗御自然灾害的能力。圩田是古代江南劳动人民与自然做斗争的重要创造。

吴越地区的堤坝
它保护了农田不受水灾的破坏，促进了农业的大发展。

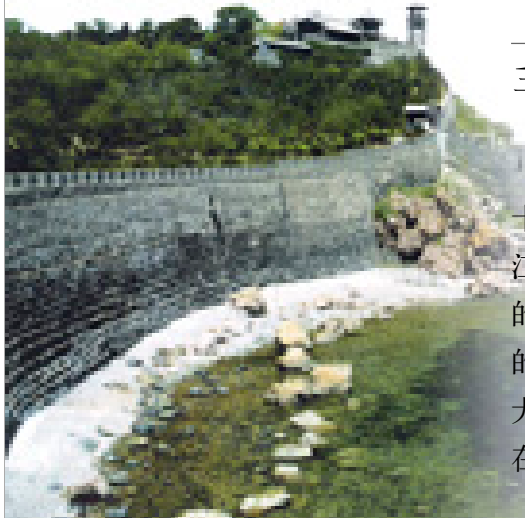

(公元10世纪)

手工业的繁荣

五代时期，南方的制茶业最为发达，统治者和民间都十分重视茶叶的生产。茶叶已成为重要的商品，南平首都江陵是当时全国最大的茶市。瓷器业的进步也很快，吴越的越州秘色瓷器，胎质釉色都比以前有进步，是当时瓷器的最上品。织染业同样有新的发展。丝织方面规模日益扩大。在杭州城内，专为吴越王织锦的工人就有200多人。在染色方面，南唐曾发明一种“天水碧”的颜色。

(公元954~959年)

周世宗的改革

后周世宗继位后，在经济、政治及军事等各方面进行了整顿和改革，为统一事业做出了重要的贡献。在经济方面，首先鼓励开垦荒田，把中原无主荒田分配给逃亡人户耕种。958年颁布均田命令，派官吏均定河南60州赋税，连曾经享有免税特权的曲阜孔氏也得交纳。后周政府还于955年下令废除寺院30336所，迫使僧侣大批还俗。又下诏悉毁天下铜佛像以铸钱。国家铸钱，有利于商品交换，促进经济发展，对加强后周中央集权都有重大意义。



周世宗东征西战图

周世宗的军事战略

周世宗柴荣重用王朴。王朴献“平边策”，提出先攻南唐，取江北而控制南方各国，再取后蜀和幽州，最后解决辽国边患的战略思想；又提出争取民心 and 避实击虚等建议，柴荣予以采纳，成功地发动了一系列统一兼并战争。955年、956年、957年后周三度征伐南唐，平定长江以北，得州14、县60。后周又谋取攻蜀，955年大败后蜀，取秦、成、阶、凤4州。

后周的武器



(公元10世纪)

繁华大都市的兴起

随着手工业的发展，南方的商业也相当活跃。吴越都城杭州已成为东南繁荣的大都市，“富兼华夷”，“百事繁庶”，有“地上天宫”之称。成都市场也相当繁荣，有蚕市、药市、七宝市，市场交易量很大。此外，当时的海上贸易也相当活跃。经过五代时期的发展，全国的经济重心已从黄河流域逐渐转移到了长江流域。



五代时的钱币

走街串巷的货郎
货郎的出现说明了当时商品经济的发达。

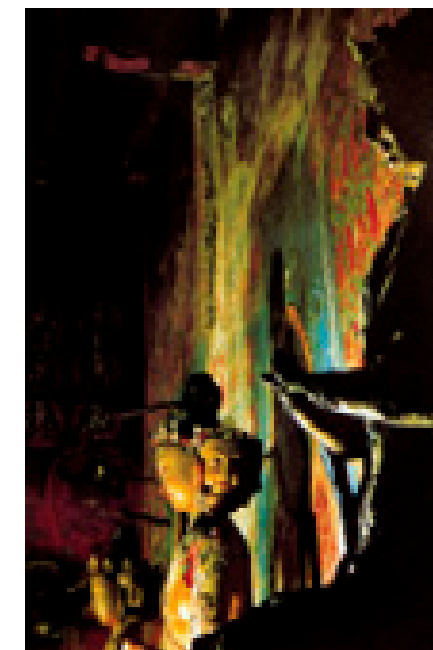

寺庙中的佛像
周世宗为了抑制寺院经济，强迫僧尼还俗，甚至烧毁佛像。

南唐后主李煜

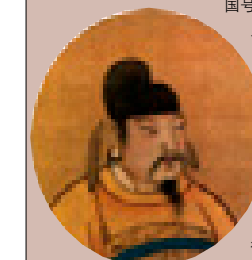

937年，吴国徐温的养子徐知诰废杨溥自立，国号唐，建都金陵，改姓为李，史称“南唐”。南唐最后一位君主是李煜。他是南唐元宗李璟第六子，961年继位，史称后主。国破降宋，后为宋太宗毒死。李煜在政治上虽庸懦无能，但其艺术才华却非凡。他工书法，善绘画，精音律，诗和文均有一定造诣，尤以词的成就最高，现存名作有《虞美人》、《浪淘沙》等。

(公元10世纪)

山水画艺术的鼎盛

五代十国中，西蜀、南唐、吴越偏安，美术独承唐代遗风余韵。受自然山川林木的陶冶，荆浩、关仝、董源、巨然四家山水并称南北，开启宋、元山水画兴盛的端倪。对五代西蜀花鸟画产生直接影响画家是滕昌佑和刁光胤。自唐代确立了山水画独立的审美价值后，五代的荆浩、关仝、董源、巨然4人又在唐代山水画基础上、形成适于表现南北山水状貌的皴法和风格样式。

潇湘图卷



第五章 浮华与积弱

[宋]

(公元 960 年 ~ 公元 1279 年)

公元 960 年赵匡胤结束五代十国混战局面,建立了宋王朝。宋朝是中国封建社会一个承前启后的重要时期,习惯上称公元 1127 年前定都开封的宋朝为北宋,公元 1127 年后迁都杭州的宋朝为南宋。北宋时期,政治上积弱,军事上重内轻外,靠对外称臣,纳岁币,偏安于一隅;但此时商品经济空前活跃,大中城市迅速增多,在边境更有榷场与互市。这一时期科学技术、哲学、史学、文学、艺术都取得了巨大成就,公元 1126 年,北宋被金灭亡后赵构在杭州重建了宋朝。南宋退处江南,在政治、社会诸方面沿袭了北宋许多特点。南宋时期,造船业异常发达,对外贸易活跃,海上丝绸之路盛行。手工业中的制瓷、造纸、印刷业等也超过前期。在文学方面,成熟的南宋词与唐诗成为中国古代文化史上的两朵奇葩。

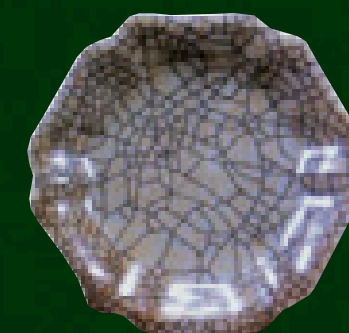

宋

(公元960年~公元1279年)

ENCYCLOPEDIA OF CHINA HISTORY

(公元960年) 北宋的建立

959年后周世宗柴荣病死，7岁的儿子恭帝继位，军权掌握在宋州归德军节度使、殿前都点检赵匡胤手中。960年春，赵匡胤谎报北汉和辽朝会师来攻，于是奉命带兵北上，到了开封东北的陈桥驿，发动兵变，“黄袍加身”，而后回师都城，夺取了后周政权，定国号为“宋”，史称“北宋”，赵匡胤就是宋太祖。

陈桥兵变

赵匡胤与禁军高级将领石守信、王审琦等曾经结拜为义兄弟，在军队中握有实权。公元960年，赵匡胤统率诸军北上抵御北汉进攻。大军行至陈桥驿(今河南封丘东南陈桥镇)，赵匡胤弟匡义(即宋太宗)和归德军掌书记赵普授意将士把黄袍加在赵匡胤身上，拥立他为皇帝。史称“陈桥兵变”。

宋太祖赵匡胤



黄袍加身

(公元960~979年)

统一全国

赵匡胤登基后，留用了后周的文武百官，镇压了后周节度使的反抗，稳定了政局。此后，他反复征求臣僚的意见，采取先南后北的统一策略，派王全斌、曹彬、潘美等大将陆续灭掉了荆南、后蜀、南汉、南唐等国。976年10月，太祖突然死去，其弟赵光义(即赵匡义)即位，是为宋太宗。太宗为政精明干练，生活俭朴。979年，太宗亲征北汉胜利，结束了五代十国分裂割据的局面，除辽、西夏外，中国基本实现统一。

先南后北

北宋在建立后的第四年就开始进行统一的军事行动。北宋最高统治者认为，当时对辽朝还没有取胜的把握，只能在边境上采取守势；而南方割据政权统治区域大都是物产丰富的地区，这些政权的实力又较为薄弱。因此，其统一战略部署是先消灭南方的割据政权，然后北上削平北汉以及收复幽云地区，即所谓“先南后北”的战略。



宋灭南唐之战要图

宋太祖定下了先南后北的策略后就开始了南征的行动。974年9月，宋军攻陷南唐国都金陵，统一了南方。

雪夜访普图 虽然宋太祖非常信任宰相赵普，但为了加强中央集权，也不得不削弱他的权力。



(公元10世纪) 削弱宰相权力

宋太祖为了加强中央集权，避免出现“君弱臣强”的局面，决定削弱宰相的权力，具体措施有：分割相权，宰相只管一般行政，军事分归枢密使，实行中书门下和枢密院共掌大权的“二府”制。又以三司使(盐铁、度支、户部)分取宰相的财权。又设审官院以分宰相任免中级朝官之权；设审刑院以分宰相的刑案终审权。

废除宰相坐议礼

建隆元年(960)二月，宋废除了宰相坐议之礼。以往各朝，每逢国家大事，皇帝必召宰相等重臣坐在一起，共同商议。议毕，皇帝赐茶，臣子方可退下。唐及五代时期，仍沿此制。赵匡胤建立宋朝后，仍留用范质、王溥等后周重臣。他们曾受周皇重用，因此容易受到猜忌；加上宋太祖猜忌心较重，稍有不慎，便会祸从天降。他们奏请改变旧制，不再由君臣坐在一起共同商讨，代之以奏札。宰相有事，可奏呈皇帝，皇帝批阅后，再给宰相下旨。赵匡胤对此表示同意。从此，宰相“坐而谈事”的待遇就被取消了。

宋宰相赵普



(公元960~1127年) 重文轻武的治国理念

宋太祖赵匡胤是通过兵变登上皇位的。他深知武将权力过大的危险性。为了解决唐末五代以来，军人权力过大导致颠覆政权的问题，宋太祖决定以文人取代武人，掌握国家实权。因为宋太祖认为，纵使文人犯法，亦不过是贪污舞弊，为祸远不及谋朝夺位的武人严重。所以，宋朝优待文人，借此变相抑压武人。政府最高级的政、军官员，几乎全部由文人出任；又不断增加科举考试的取录名额，使文人有更多机会进入仕途。此外，按照宋太祖的遗训，皇帝甚至不能杀害士大夫。于是，以往在社会上横行无忌的武人逐渐式微，文人的地位日益提高。

宋朝文官像

自宋太祖开始实行文人治国之后，宋朝文官的权力大增，但也产生了一些负面影响。

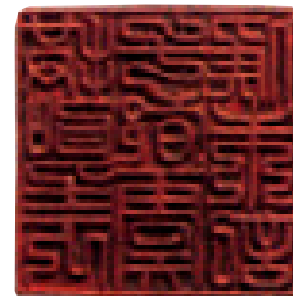

“拱圣下千都虞侯朱记”铜印 宋太祖为加强禁军的直接控制，不设最高军职，而代之以“三衙”。“拱圣”为“三衙”中侍卫司马军所辖的部队之一。

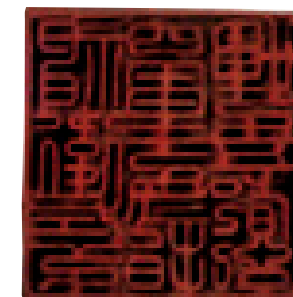

“神卫指挥”铜印 “神卫”是北宋禁军主力部队之一，属侍卫司步军。

宋代的官制

宋代大批官员的主要来源是科举。唐代已经实行科举，但被门阀贵族操纵，取士很少。北宋初，门阀制度不再存在，科举向文人广泛开放，只要文章合格，不分门第、乡里，都可录取。宋太祖时取士较严，如961年，录取进士11人，963、964年都只8人。宋太宗时，逐渐增多。



(公元10世纪) 兵权的集中

宋朝初期把军队分为禁兵、厢兵、乡兵和蕃兵四种，而宋太祖把集中兵权的重点放在加强对禁军的控制上。禁军的调动权，归枢密院掌管。枢密院又直接由皇帝指挥，只有皇帝才能派遣禁军，调动兵马。禁军中又选出壮勇，作护卫皇帝的亲军，称“诸班直”，地位在一般禁军之上。禁军外出作战，由皇帝派遣将帅，并由皇帝亲自制定作战方略，指示将领，甚至授以阵图。这就造成了宋军积弱的颓势。

杯酒释兵权

宋太祖即位后，接受赵普建议，解除武将兵权，以免重蹈晚唐五代灭亡之覆辙。建隆二年(961)，太祖召侍卫马步军都指挥使石守信、殿前都指挥使王审琦等宿将饮酒，劝谕他们释去兵权，这是消除禁军将领发动兵变夺取政权而采取的重要步骤。开宝二年(969)，太祖又宴请节度使王彦超、武行德、郭从义、白重赞、杨廷璋，劝使罢镇改官，以消除藩镇割据的隐患。



杯酒释兵权

更戍法

宋朝初期时，禁军都驻在京师，后来也部分地出守各地。派出的禁军定期轮换，因而有所谓“更戍法”。有的三年一轮换，有的两年一轮换。

据说更替成戍，可以使士兵“习勤苦，均劳逸”，免得留恋家室。短期在外地，也不会想反抗朝廷。禁军军官提升时，都调离原来的队伍。统辖驻泊、屯驻的禁军军官由朝廷任命，也不固定。从而造成“兵不识将，将不识兵”，“不使上下人情习熟”，形成“兵无常帅，帅无常师”，“将不得专其兵”的局面。禁军将领也不能拥兵割据了。

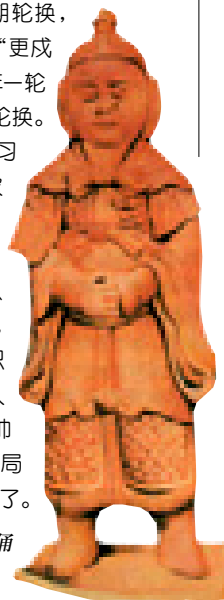

宋代陶俑

(公元963年) 律令的统一

962年，赵匡胤因为《大周刑统》条目浩繁，不便使用，就命大理寺卿窦仪等主持对刑统的修订工作。这时，窦仪等上《重定刑统》30卷，《新编敕》4卷。《重定刑统》分213门，首列律条、律疏，以下按时间顺序分列敕、令、格、式。963年7月宋太祖下诏刊印《重定刑统》，颁行全国。作为统一的律令，这是我国历史上第一部印行的法律汇编。

窦仪



(公元10世纪)

地方官制的改革

宋初，朝廷对地方官制也进行了一系列的改革。在地方，由文官任州郡长官，并设通判，使之互相牵制。后又划全国州郡为十五路，在各路设转运、提点刑狱、安抚、提举常平等四司，统称“监司”，以监督州县官。路、州、县的官员均由中央官兼任，称为差遣，三年一换。后来连中央官吏也采用差遣制度，使官、职完全分离，各级官僚是否有权，完全取决于皇帝的派遣。

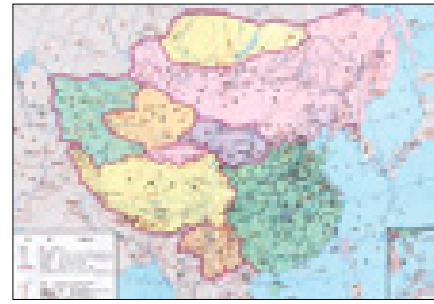

北宋行政图

行政区域的划分

宋太宗于公元977年撤消了支郡。自此以后，边防、盗贼、刑讼、金谷、按廉等职权，都委于转运使。朝廷根据土地形势，分十五路而治，转运使司路遂成为北宋一代地方最高一级行政区域。太宗时期各路还不稳定，到了至道三年(997)才稳定下来，分为：京东、京西、河北、河东、陕西、淮南、江南、荆湖南、荆湖北、两浙、福建、西川、峡西、广南东、广南西十五路。

(公元964年)

财权的集中

宋太祖将财权紧紧的集中到了中央，中央由三司使掌管全国财政，号称“计相”，又通过转运使、通判、主簿把地方各级财政统一起来。乾德二年(964)，下令各州赋税除留一小部分作必要的开支外，余“悉辇送京师”，消除了地方扣留大部税收的旧弊。此外，还下诏禁止中央和地方各级官吏经商，各地官商机构，派京官临监。



宋代官服

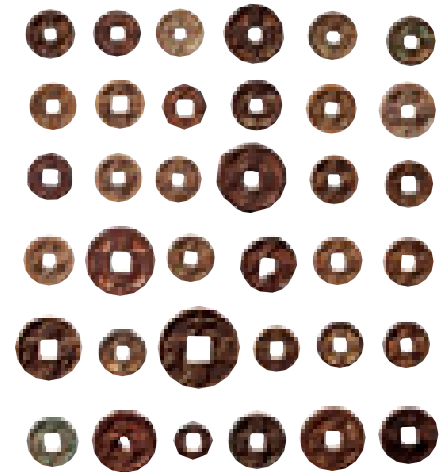

北宋铜钱与铁钱



宋代铜则

《文苑英华》书影

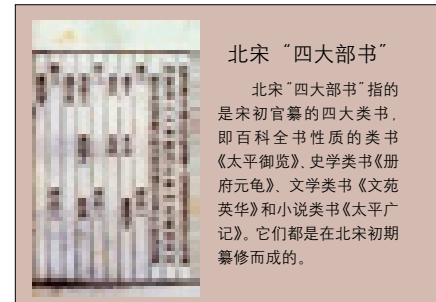

北宋“四大部书”

北宋“四大部书”指的是宋初官纂的四大类书，即百科全书性质的类书《太平御览》、史学类书《册府元龟》、文学类书《文苑英华》和小说类书《太平广记》。它们都是在北宋初期纂修而成的。

(公元10世纪)

科举制度的完善

科举制度始于隋唐，到宋初基本完善。宋太祖赵匡胤始行特奏名，首创殿试制度。因为是皇帝特别推恩，也叫做恩科。开宝六年(973)三月，赵匡胤为收揽文权，使读书人入仕感激皇恩，在讲武殿亲自复试举人，从此，皇帝亲自复试的殿试制度成为一种基本制度。到了开宝八年(975)，科举考试有了省试、殿试的分工，特奏名、殿试的实行，标志着科举制度在宋初已基本完善。

参加科举考试的读书人



(公元979~1127年)

边疆危机

979年，宋太宗灭北汉后，为了收复幽云十六州，两度出兵征辽，企图把契丹势力驱逐出长城。但高粱河、歧沟关之战以后，北宋对辽由进攻转为防御，开始采取被动防御的方针。由于北宋初期采取的中央集权措施导致了北宋的军权削弱，以致后来，北宋对党项贵族的战争也多失利，民族矛盾相当严重，边疆也不断出现危机。后来，女真贵族的金朝兴起，不断进攻宋朝，北宋最终于1127年被金所灭。

高粱河之战

979年宋太宗亲自率军攻打燕京，耶律沙率援军赶来，双方在高粱河展开大战，耶律沙战败。当天傍晚的时候，耶律休哥与辽的南院大王耶律科珍合军，分左右两翼攻击宋军。燕京城内的耶律学古也摆开阵势。辽军直冲宋太宗的卫队，打乱了宋军的阵脚。辽军乘胜追击，但在满城、火山军等地反为宋军所败，双方才罢兵。宋第一次收复燕云失败。高粱河之战，是宋辽战争中重要的战役之一。



辽国瓷马镫壶
辽国兵士长年生活在马背上，这种饮水用具是他们身边必不可少的。

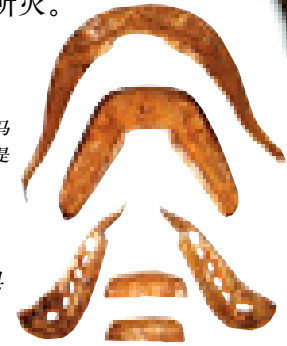

辽国银制马具



宋代刀具

杨家将抗辽

杨家将的故事在民间广泛流传已达800多年，它主要是叙述北宋名将杨业及其子孙们抗击北方辽朝和西夏统治者侵扰中原的事迹。杨业的七个儿子中，杨延昭最负盛名，他继承了父亲事业，驰骋在宋朝抗辽的战场上，也是一代名将。986年北伐，杨业攻应、朔等州时，延昭为其先锋，英勇杀敌，在朔州城下被流矢射穿了胳膊，他仍然不下战场。雍熙北伐之后，延昭在景州(今河北景县)、保州(今河北安新县)等地抵御辽军侵扰。杨延昭之子杨文广也是一名武将，在北宋中期曾在陕西对西夏作战。

杨业及其夫人佘太君的塑像



佘太君百岁挂帅图

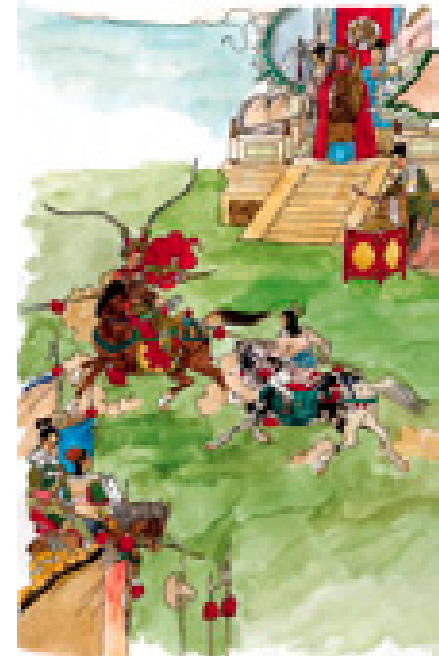

雁门关大捷

(公元980年)

雁门关大捷

太平兴国五年(980)三月，辽为雪满城之耻，命西京大同府节度使、驸马、侍中萧咄李率兵10万杀奔雁门关，大举攻宋。宋知代州兼三交驻泊兵马部署杨业，率数百精骑绕过辽军，在敌后迂回，出其不意，由雁门关北口南向袭击辽军。辽军攻关受挫，“后院起火”，顿时溃乱，雁门关军趁势开关掩杀过来，前后夹击，辽军大溃。雁门关大捷的指挥者杨业，原是北汉勇将，号称“无敌”。979年，宋伐北汉，杨业为保全城中百姓，开城受降，迎接宋军。宋太宗授右领军卫大将军，后又任命杨业为郑州防御使。十一月，宋太宗委以知代州兼三交驻泊兵马部署的要职。

金匱之盟

赵匡胤之母杜太后吸取周世宗使幼子主天下而亡天下的教训，令太祖死后，将皇位让给其弟赵光义(即后来的宋太宗)。杜太后命赵普当场写下誓书，宋太祖将其装入金匱。这就是“金匱之盟”。



(公元960~1127年)

北宋的阶级关系

北宋政府把全国人户分为主户和客户两类。主户包括地主和有土地的农民，要承担赋役，也叫税户，约占总户数的65%左右。主户按照资产高下，主要是土地的多少，分为五等。当时把一、二、三等户称为“上三等户”，或“中等以上户”，他们不到主户总数的1/5，却占有了全国70%的耕地。四等户只有少量土地，资产只值四五十贯，属于自耕农；五等户大多是只有小块土地，尚需部分租种地主土地的半自耕农。当时称四、五等户为下户，他们占主户总数的4/5，却只占有全国30%的耕地，靠租种地主土地为生。



六角形金杯
宋朝的阶级分化十分严重，农民常常食不裹腹，而上等主户却过着奢华的生活，连酒具都是金或银制的。



海兽纹银盘

(公元965~995年)

川蜀地区的农民起义

宋太祖、太宗两朝，首先在川蜀地区爆发了农民和士兵的武装起义。蜀地自两汉至唐代，一直是经济比较发达的地区，又是封建统治极为严酷、阶级矛盾极为尖锐的地区。宋太宗时设立“博买务”垄断收购，不准私卖。博买务官员，比商人的敲剥更加苛刻。本已遭受着沉重敲剥的后蜀农民，遭受到更为沉重的敲剥。越来越多的贫苦农民丧失了家业田产。在这种情况下，许多人选择了武装反抗。

王小波、李顺起义

993年2月，西川大旱，官府赋敛急迫，逼得农民难以为生。以王小波为首的百余农民在青城起义。王小波提出“吾疾贫富不均，今为汝均之”的口号，附近农民闻风而动，群起响应，义军发展到数万人，一举攻占青城县，又转战邛、蜀各州县，攻克眉山市的东坡区，活捉县令齐振元，义军声威大振。12月，义军攻江原县，王小波阵亡，众推举其妻李顺为领袖。公元994年1月，义军攻占成都，李顺称大蜀王，改元“应运”，设官置署。宋王廷惊恐不安，派大军前往镇压，义军奋战不敌，殉难者3万余人。5月，成都破，李顺阵亡。义军余部又在张余领导下继续战斗，直到995年才最后失败。



酒肆人物

这对经营酒肆的夫妻不仅每日辛苦经营，还要遭受苛捐杂税的盘剥。

王小波、李顺起义

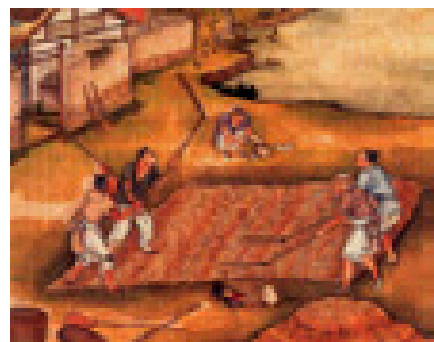

租种地主土地的佃农

(公元10世纪)

宋初的赋税制度

宋朝的赋税，沿用唐朝中期以来的两税名称，有夏秋两税。但宋两税已不同于合租、庸、调为一的唐两税，而是专指田税。两税以外，另有身丁税、各种杂税和徭役。唐的税额极轻，而宋代则辗转增高，尤其是附加新税，层出不穷。宋代的杂税名目繁多，不胜枚举，有月桩钱、版账钱、头子钱、牙契钱、经制钱与总制钱等。此外，还有商税的征收。其征收机关称为场或务，通称场务。

职役与夫役

唐初，实行府兵制，农民对国家服兵役。唐中期以后，改为召募士兵。宋代沿袭募兵法，组成禁军和厢军，不再有农民服兵役的制度。北宋的役法有职役和夫役，这是性质完全不同的两种制度。职役是地主和自耕农被国家征调担任州县和乡村基层的职任，夫役是农民被国家调发服劳役。

田间耕作图

在田间劳作的农民还要时常被调去服役。



(公元997年)

翰林图画院成立

北宋建国初期创立图画院。宋代翰林图画院是为宫廷帝王服务的机构，它不同于作为皇帝顾问性质的翰林院，而是隶属于内侍处，由宦官管理。宋代之初，南唐、西蜀等国灭亡后的画院成员都集中到北宋画院，王道真、高益、燕文贵、崔白、郭熙等代表了当时画坛的最高水平。宋代画院画家的创作主要是为皇帝宫廷服务，他们大致的工作有：绘制宫观壁画；装饰宫廷，包括图绘高级官署屏风障壁等。



崔白《寒雀图卷》



开封龙亭

(公元1003年)

北宋并三司

北宋初年，盐铁、度支、户部三司各置使局，不相统属。三司间常常发生矛盾，需要皇上裁定。于是1003年6月，宋廷始并盐铁、度支、户部为一使，命刑部侍郎、权知开封府寇准为兵部侍郎，充三司使。又重设盐铁、度支、户部副使，以刑部员外郎卞袞为盐铁副使，工部员外郎查道为度支副使，礼部员外郎林特为户部副使。判使非奏事及有所更张，则止署按检，其他事都由本部副使、判官负责。三司副使从此开始预内朝。陈恕在三司，三司的条例多是他改创。寇准为三司使后，多遵循陈恕制定的三司条例。

寇准



包拯



清官包拯

包拯，北宋政治家，字希仁。庐州合肥(今属安徽)人。庆历新政失败以后，他主张严格选拔官吏，裁汰冗杂、冗官、冗兵、冗费；曾出任东京转运使、河北都转运使，及知瀛、扬、庐等州和知江宁府等。至和三年(1056)，他以龙图阁直学士权知开封府，审案明察，执法严峻，不畏权贵，不徇私情，清正廉洁，令行禁止。人称“包待制”。嘉祐七年病逝，

谥孝肃。有《包拯集》传世。包拯是一位传奇式人物，是家喻户晓的“清官”典型，后人称“包青天”。

包公祠



景德镇名称的由来

中国“四大名镇”之一的景德镇，初称昌南镇，后因制陶业兴盛，又称陶阳镇。东晋时改名新平镇。唐代先改为新昌县，后改名浮梁县。北宋景德元年(1004)复置镇，真宗时，因该地出产的御用瓷器底部均书景德年号，改名为景德镇。



(公元1004年) 辽国大举攻宋

景德元年(1004)闰九月，契丹圣宗与萧太后率兵20万大举南下攻宋。十月，辽军攻保州等地不克，转攻瀛州。辽军阵亡3万余人，终未攻取，不得不撤军。萧挈凛率师攻下祁州。十一月，辽将耶律课里败宋军于洺州，萧观音取等攻克德清军。宋真宗在宰相寇准等的极力促使下，终于决定亲征，其车驾到卫南县，辽师进逼澶州，从三面围城。守将李继隆等分伏强弩，控制要害。辽将萧挈凛自恃骁勇，以轻骑临阵督战，被宋军弓箭射中而死，辽军气势受挫。



宋真宗

(公元1004年) 澶渊之盟

澶州之战后，形势对宋十分有利。但宋真宗不愿打仗，要与辽国议和。几经交涉，双方订立盟约，主要内容是：1. 宋辽维持旧疆，约为兄弟之国；2. 宋每年给辽国银10万两，绢20万匹，称为“岁币”；3. 双方沿边州县各军边界，两边人户不得交侵，逃亡越界的人，双方互相遣送，沿边城市只能依旧完葺，不许增修城堡及开挖河道等。另外还规定，在辽撤军时，宋军在沿途不许进行截击。因澶州又称澶渊，故这次盟约为“澶渊之盟”。澶渊之盟是在宋辽双方实力相对均衡情况下互相妥协的产物。这以后，宋辽双方的和好维持了百年之久，从中国各民族历史发展上看，澶渊之盟有一定的积极作用。

宋辽边界恢复榷场

宋、辽自澶渊之盟缔结后，双方都采取了一些措施，互致友好。宋、辽原先在边境地区设有互市市场即榷场，专设有官员监督贸易和征税，商人入场贸易，须缴纳商税，支付牙钱。宋辽边境冲突激烈时期，榷场贸易多停废。景德二年，辽统和二十三年二月，辽再置榷场于振武军(今内蒙古和林格尔北)，以羊和皮毛换取宋地绢绸，彼此互利。同时，宋在雄州(今河北雄县)、霸州(今河北霸州)、安肃军(今河北徐水)开放榷场，双方都采取了一些管理榷场的措施，互致友好。

召会群臣图
宋真宗在澶州北城接见抵抗辽军的宋军官兵。



宋代攀登城垣用的云梯模型



铜銃



消极被动的对外策略

宋朝一直受外患困扰，然而在历代宋帝之中，极少人拥有汉武帝、唐太宗等名君的气魄，敢于主动出击，他们大都采取消极被动的防守政策。宋朝军事形势陷于被动，除了因为民风文弱、君臣畏战之外，其实也与其他战略因素有关。宋军战马缺乏，燕云十六州等战略要地的丧失，以及中央过度集权的军事制度等，都是宋军长期积弱、采取守势的原因。另一方面，北宋政府长期实行的岁币政策也使宋朝君臣养成了苟且偷安的心态，从而消极应战。

瞭敌塔
瞭敌塔在河北定州市，因定州在宋时与辽接壤，所以此塔为瞭敌塔，作为瞭望监视敌情之用。



岁币政策

宋朝为了应付外患威胁，除采取消极的防守策略外，又实行“岁币”政策。所谓“岁币政策”，即宋朝每年按和约规定，向辽、西夏、金等朝输送定额的财赋(包括金银、绢帛和茶叶等)，借此换取和平。这种屈辱求和的策略，并没有彻底解决外患问题，反而加重了朝廷的财政负担，更使宋朝君臣养成苟安的心态。



大康通宝

宋代银錠
白银因作为称量货币，常铸成银錠，北宋时，宋曾将大量白银作为“岁币”给辽和西夏。



(公元1008年) 倡儒信佛的兴起

澶渊之盟后，宋朝国势趋于平稳，王钦若为了排挤宰相寇准，亟言澶渊之盟为莫大耻辱。寇准遂被罢相，而宋真宗也常为难以洗刷城下之辱而怏怏不乐。王钦若等迎合真宗想建大功业的心理，以力作圣人的神道设教舆论来鼓动。大中祥符元年(1008)四月，宋真宗正式议定行封禅。大中祥符元年(1008)十月，真宗一行自澶渊至泰山，举行了庄严隆重的封禅。



宋代七弦琴
凭借恩荫入仕的官员，不思进取，却对弹琴作乐非常热衷。

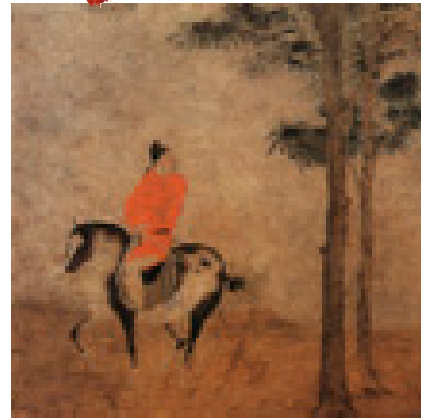

恩荫子弟游乐图
凭借父辈得到恩荫的纨绔子弟，游手好闲，不学无术。

(公元11世纪) 宋朝始设武举考试

宋天圣七年(1029)设置武举考试，皇祐元年(1049)废罢。至嘉祐八年(1063)，枢密院官僚上书朝廷，认为文武官吏缺一不可。治平元年(1064)九月，宋英宗命令翰林学士、知制诰等官吏讨论恢复武举考试的具体方案。而制官们认为武举应同科举考试同时进行，宋英宗采纳了这些建议。次年三月，由马军司考试射箭、骑马和武艺，这就恢复了武举制度。

(公元1040年) 军事百科全书的诞生

《武经总要》是我国现存最早的一部官修兵书。它是宋仁宗时仿照以往官修正史的组织形式，专门设局，由翰林学士丁度和曾公亮总领一班通晓军事的文人于1040年编写而成的。这部书卷帙浩大，体例完备，内容丰富，非以前任何一部兵书所能比拟，可谓我国历史上第一部军事百科全书；它在许多方面具有开创性，言前人所未言，发前人所未发，对于研究中国军事学术和兵器史有着重要的参考价值。

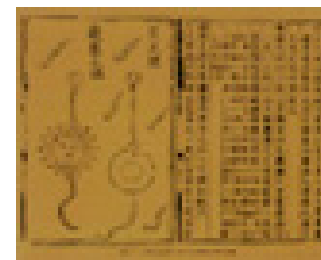

《武经总要》书影



泰山玉皇顶

(公元1015~1127年) 宋代开始恩荫制度

大中祥符八年(1015)正月，宋真宗赵恒定承天节(真宗生日)奏荫子弟的恩例。宋代恩荫之滥自此开始。宋代恩荫名目繁多，如官员每逢承天节时奏荐亲属补官的圣节荫补。恩荫补官的人数众多，据统计，有宋一代平均每年以各种恩荫补官者，超过500人。这一数字远远超过了平均每年由科举入仕者。这些凭借父祖恩荫补官的纨绔子弟养尊处优，不学无术，甚至文不能识字，武不能射箭，其素质低下显而易见。这些是造成北宋一代官员冗杂泛滥的一个主要原因。



塞门刀车
这种车在宋代用以守城堵塞缺口。

城防设施的改善

在宋朝的守势策略中，城池是最重要的防守设施。城墙可以令辽、金骑兵无用武之地。宋朝的城防设施有不少的改进，如改良城墙用料和在城中规划“丁”字形的街道等。然而，宋朝城池的最大特色，是开始出现针对火器进攻的城墙设计以及充分利用山势的山城防御体系。

(公元1040年) 宋夏三川口之战

宝元二年(1039),夏景宗李元昊派遣官员出使宋朝,通告西夏建立,希望宋朝承认这一既成事实。可是宋朝大多数官员主张立刻兴师问罪。康定元年(1040)正月,元昊派大军包围了延州城。鄜延路副总管刘平、石元孙奉命前往增援。当刘、石大军到达三川口(今陕西延安市西北)时,遭到了西夏军队的包围,刘、石等人拼死苦战,宋夏双方伤亡惨重。刘平下令退守三川口附近山坡。元昊多次派人劝降刘平,但刘平宁死不屈。西夏军队向宋军驻守山坡发动攻击,宋军寡不敌众,刘平、石元孙被俘。后宋将许怀德偷袭元昊得手,西夏军被迫撤离延州,延州之围才得以缓解。



宋代巢车



西夏所建的一百零八塔

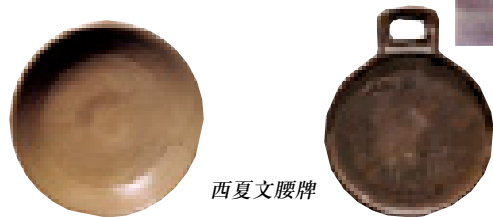

西夏文腰牌

(公元1044年) 庆历和议

康定元年(1040)至庆历二年(1042)间,西夏连续对宋发动了三次大规模的战事,宋朝每次都遭到惨败。西夏虽屡胜,但掳掠所获财物与先前依照和约及通过榷场贸易所得物资相比,实在是得不偿失。加上西夏与辽之间又出现了嫌隙,所以西夏愿意见和。庆历四年(1044),宋朝

与西夏最后达成协议。和约规定:夏取消帝号,名义上向宋称臣;双方互相归还逃人;双方在本国领土上可以自由建立城堡;宋朝每年赐给西夏银5万两,绢13万匹,茶2万斤。庆历和议达成后,元昊多次派遣使者到宋朝,请求宋朝开放边境地区的互市。庆历五年,宋朝政府决定设置2处榷场,恢复双方贸易往来。



三弓床弩

宋代对冷兵器制造的重视

冷兵器是指不使用火药,单以人力为能源的武器,如刀枪、弓箭等。宋朝兵器的发展,仍属于初始阶段,冷兵器依然是战场上的主要武器。冷兵器的优良与否,是作战胜负的关键。由于宋朝的敌人主要是辽、金等朝的骑兵,所以,针对骑兵的冷兵器如弓箭等,在宋朝得到较大的发展。



范仲淹

(公元1044年) 庆历新政

庆历三年(1043)九月,范仲淹向仁宗上了一封《答手诏条陈十事》的奏疏,其中以整顿吏治为中心,他认为有了“贤能”的官吏,就能够搞好政治,使百姓“各获安宁,不召祸乱”,缓和社会矛盾。同年,仁宗颁布了几道诏命,推行了范仲淹等人的主张,即所谓“庆历新政”。但变法主张触犯了一部分官僚地主的利益,仅仅一年左右,范仲淹等人就相继离职,变法随之流产。

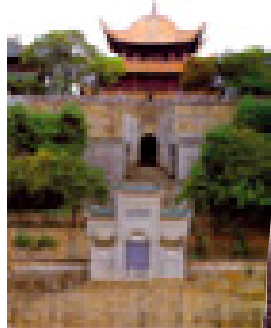

岳阳楼



针灸铜人

最早的卫生出版机构
1057年,北宋政府设立“校正医书局”,专门校勘、整理医学文献,在校正、刊行医书方面进行了大量卓有成效的工作。为保存古代医学文献做出了不可磨灭的贡献。

(公元1084年) 编年体通史的出现

元丰七年(1084),司马光主持编纂的《资治通鉴》完成,历时19年。《资治通鉴》是我国第一部编年体通史巨著。全书294卷,记载了上起战国周威烈王二十三年,下至后周世宗显德六年,共1362年的历史。编撰过程分为丛目、长编、广本、删定几个阶段。体例采用编年体,按照年、四时、月、日的次序记事。以朝代纪,共有16纪。成书后呈送宋神宗阅。神宗阅后认为“鉴于往事,有资于治道”,遂赐书名“资治通鉴”。



《资治通鉴》书影



司马光

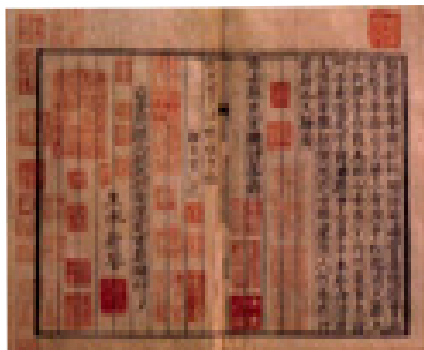

宋朝的印刷品

(公元960~1127年) 印刷术的发展

唐、五代开始应用的印刷术,到宋时有了普遍的发展,广泛用来刻印书籍。国子监刻印的书,后世称为监本。各地官府也刻印书籍。书院、家塾也印书。民营的书坊、书肆、书籍铺分布更广,刻书、卖书成为世业。民营书坊刻印的书,后世称为坊本。北宋初,成都刻《大藏经》13万板,国子监刻经史10多万板,可见印刷业规模之大。

(约公元960~1050年) 理学的产生

汉朝独尊儒术后,儒学一直在思想界占有统治地位。可是,儒家思想以社会、家庭的道德规范为主体,理论性不强。另外,古代研究儒学的学者,也只注重对儒家经典做咬文嚼字式的考证和注解,结果儒学渐渐变得僵化和流于琐碎。到了魏晋南北朝,玄学和佛教盛行。玄、佛都提倡心灵的解脱,对人性的探究,也比烦琐的儒学更深入和更理论化。不少知识分子因而研究玄学、佛学,儒学在思想界的地位日渐下降。到了宋朝,儒学家放弃琐碎的研究方向,大胆吸收佛教、道家的理论,使儒学变革成既具理论化又具思辩性的理学。



毕昇

活字印刷术的发明

庆历年间,毕昇发明活字印刷术。他用胶泥刻字,每字一印,用火焙烧使之坚硬而成活字。排版时,先在铁板上放置松脂、蜡和纸灰,铁框排满活字后,再在火上加热至药熔掉,用一块平板按压字的表面,使整版字平如砥,即可印刷。通常准备两块铁板,一块用来印刷,一块则可排字。每个字有几个字模,特别像“之”、“也”等字字模多达20个,以备同版内重复使用。

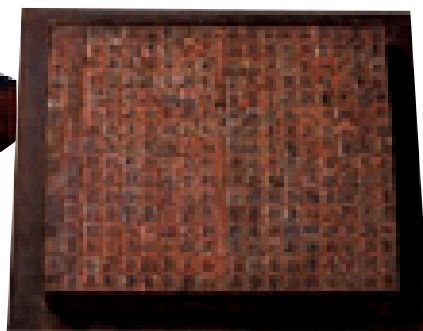

泥活字版

宋朝理学的主要流派

宋朝的儒学家放弃琐碎的研究方向,大胆吸收佛教、道家的理论,使儒学变革成既具理论化又具思辩性的理学。北宋理学主要分为三派,南宋时,又有朱熹、陆九渊两派。淳祐元年,宋理宗诏以周敦颐、张载、程颢、程颐、朱熹从祀孔庙,正式确定了理学作为官方统治思想的地位。自此,理学成为中国的正统思想,理学提倡的忠义、贞节等道理观念,也深深影响了中国社会。

铜版印刷

宋代铜版印刷主要用以铜铸成的铜活字进行排版印刷,其工序同泥活字印刷基本相同,只是铜活字比泥活字造价高,未能如泥活字那样广为流传。铜版印刷在宋代主要印刷一些商品广告、纸币等。





程颐

(公元1032~1107年)

二程哲学

人们通常所说的“二程”指的是二位北宋时期的哲学家、教育家，兄程颢、弟程颐。两人均以周敦颐为师。其学说本于孟子，也吸取了庄子的思想；以“理”为宇宙的本原，认为理散在万事之中，又可复合为一，不增不减，为永恒的绝对存在，理即形而上的道；提出“格物”、“致知”，要求人们致知至于知止，诚意至于平天下；主张人性包含天命之性和气质之性，强调变化气质，“灭私欲，则天理自明矣”；注重“居敬穷理”的修养方法。



程颐

王安石上万言书

1058年10月，王安石任度支判官后，写下了一篇长达万言的奏章。初步提出了改革法度的主张。他认为，朝廷内外面临严重局势，是由于国家制定的法令、政策和某些措施违背了前代圣贤君主的良法美意之故，因而应该改变现有法度。他还进一步认为先王之政年代久远，各个时代有各自不同的内容。同时，必须培养和选拔一批德才兼备的人才，才能达到预期的目的。



王安石

(公元1069~1086年)

王安石变法

1069年2月，宋神宗起用王安石为参知政事，开始变法。王安石变法的主要内容有：均输法、青苗法、农田水利法、免役法(也称募役法)、市易法、免行法、方田均税法；将兵法、保甲法、保马法(保甲养马法)、设置军器监；还改革学校与科举制度，裁并州县等。在神宗主持下，新法基本上得到推行。1085年，哲宗即位，起用司马光为相，新法全被废除。王安石变法，使北宋积贫积弱的局面得到了一定程度的改变。

(公元1037~1101年)

豪放词派的开端

王安石变法时，苏轼因反对新派而被排挤，降为地方官，曾在黄州、杭州等多地任职。苏轼与其父苏洵、弟苏辙俱有文名，世称“三苏”。苏轼为“唐宋八大家”之一。以《赤壁赋》、《石钟山记》最为著名。其词突破晚唐、五代以来专写男女恋情、离愁别绪的旧传统，开豪放一派，对词的发展起了重要作用。同时，他还是一位书法家，擅长行书，与黄庭坚、米芾、蔡襄并称“宋四家”。



苏轼

元祐籍碑

崇宁元年(1102)九月，蔡京唆使徽宗将元祐年间反对新法的大臣和元符年间有过激言行的官员，如文彦博、苏轼、秦观、程颐等共120人列为“奸党”，请徽宗御书，镌石刻名，立碑于端礼门，这碑就叫“元祐党籍碑”，也称“党人碑”。崇宁三年(1104)六月，又增至309人，皆称“奸党”。徽宗亲自书录这些人的姓名，刻碑立于文德殿门东壁；蔡京的手书刻石立于全国各州县，以颁布天下。



元祐党籍碑



《营造法式》

《营造法式》是一本建筑设计规范手册，崇宁二年刊行颁发。基本上是历代工匠师相传的经验总结，是宋代建造宫殿、寺庙、衙署、府第木结构设计、建造方法的总结。

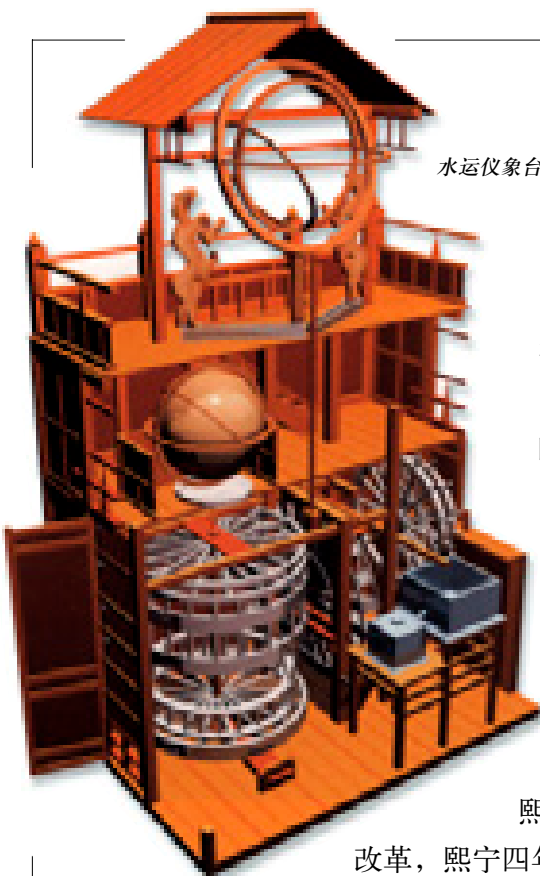

水运仪象台

(公元960~1127年)

天文学的发展

宋朝的天文学发展成就颇丰。宋朝至少进行了七次恒星观测，观测的结果被应用到新编的历法当中。朝廷每年颁布日历，让农民按照节气变化来耕作。宋朝实行过十八种历法，庆元五年(1045)杨忠辅制订的《统天历》，定回归年长度为365.2425日，是当时世界上最准确数值，欧洲在1582年颁行的格里高利历中，才采用同样的数值。此外，在手工业技术进步的情况下，宋朝的天文仪器也有很大发展，天文仪器中的机械设备，不少是当时世界上最先进的。其中最有名的是水运仪象台和假天仪。

(公元1072年) 募役制度的实施

熙宁二年(1069)宋朝廷开始讨论役法改革，熙宁四年(1071)正月在开封府及附近州县试点推行。同年十月，正式颁布了募役法。募役法改变了以前按户等轮流服差役的办法，而按户等收取免役钱。原来免服差役的官户等也要减半出钱，名为“助役钱”。在摊派役钱时，要比预计的需用雇钱数增收20%，称为“免役宽剩钱”，供荒年免征役钱时使用。募役法对平均徭役起到一定的作用。

土地税的改革

1072年，司农寺制定方田均税法条约颁行。每年九月由县官丈量田地，以东西南北各千步为一方。依据账籍，检验土地质色肥瘠，分等第定税额纳税。典卖割移，都以实地丈量的方田为准。条约颁布后，先在京东路实行，以后再推行到各路。到1085年，先后在开封府界、京东、陕西、河北、河东五路，丈量出大量隐瞒的田产，为宋王朝增加了大批的税收。



黑白釉花轿



水运仪象台和假天仪

水运仪象台是把浑仪、浑象和报时装置组合起来的大型天文仪器，共有三层，总高约12米。利用水力推动。假天仪是在黑暗球体内，按照星星位置穿凿小孔，当人进入假天仪球体内，自然光就会透过小孔，造成模拟的天空星象。

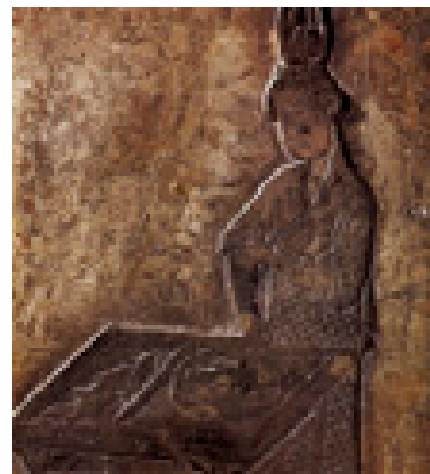

北宋妇女剖鱼砖雕

(公元1072年)

市易法的出台

1072年，朝廷中书制定市易法，设立市易务，以内藏库钱100万贯和京东市钱87万贯作本，控制商业贸易。具体包括依据市场情况，由市易务评定价格，向商人收购或出售货物；商人向市易务贷款，以产业作抵押，五人以上互保，纳年息二分，商人向市易务赊购货物，也取年息二分。这些原来都由大商人操纵取利，市易法把这两项大利从大商人手里收归朝廷。市易法先在京师开封实行，后推行于各地。

《清明上河图》中繁荣的市场

(公元1073年) 置将法的实施

仁宗时，范仲淹为陕西招讨使，开始变革兵将不相知的旧制，他检阅延州兵18000人，分置六将教练军兵。1073年，神宗下诏：京东武卫等62指挥的禁军，分隶诸路，差主兵官分部训练。又在开封府界、河北、京东、京西路分置37将和副将，选经过战阵的使臣充任，专掌训练。在陕西五路设置42将，统将当地的就粮、屯泊、驻泊等军。1081年，又在东南的淮东、淮西、浙东、浙西等路设置13将。此后，“将”成为军队编制的基本单位；各地设置的将官，都可以自专军政，州县不准干预。

减兵并营

北宋自1069年开始减兵并营。裁减50岁以上的老弱兵士；确定禁军军营兵额，马军300人，步军400人；又合并各地马步军营，由545营并为355营。原来聚集在京师的禁军大部分拨到各路。各地多用服杂役的厢兵，也按禁军办法裁减。各州并为若干指挥，每指挥定额为500人。全国禁兵、厢兵裁减后，总额不到80万，比英宗时减少36万，约减1/3。减兵后使队伍精干整齐，也为宋朝节省了大批兵费。



“郾延第四将带器械”铜牌

宋代武士复原图



(公元960~1127年) 丝织业的发展

北宋纺织业仍以丝织业占主要地位，两浙、川蜀地区的丝织业最为发达。开封设有绫锦院，有织机400张，规模宏大，为皇室贵族织造高级织品；河北路产绢，有“衣被天下”的称号；东南地区“茧箔山立，繰车之声连蔓相闻”，而且丝织品的种类繁多，绢有50多种，绫有27种。河北定州的缙丝，用各种颜色的丝线，织出逼真美丽的花草鸟兽、宫殿楼台，五彩缤纷，花样百出。京东单州的薄缣，每匹只有百铢(4两)重，望之如雾。

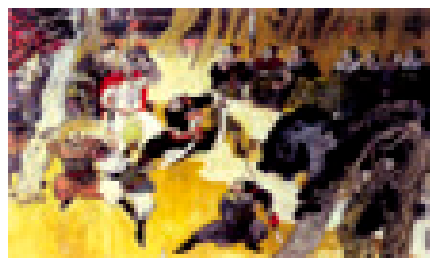

北宋武学(军事学校)习武图

机户的出现

北宋时，一些地区出现了以从事纺织为主的民户，叫做机户。仁宗时，梓州已经有几千家机户。宋朝规定机户每年纺织的绢只能自卖1/3，其余的要由官府低价收买。由于官府的压迫和剥削，使机户难以获得发展。



(公元960~1127年) 水利工程的兴修

兴修水利是促成农业发展的一个重要因素，北宋朝廷和人民都十分重视。宋太祖时，琼州开修渠堰，灌溉田三百余顷。宋太宗时，开深州新河、霸州滹沱河、静戎军鲍河、镇州镇南河，又自嘉山东引唐河水至定州，引保州赵彬堰徐河水入鸡距泉，从此河北平原中部田地都得到灌溉之利。仁宗时，唐州修复陂渠，引水灌溉，据说数万顷薄地变为肥田。沿海人民修塘提海，使海水泻卤之地化为良田。

木兰陂
位于福建莆田的宋代水利工程，能够抵御海潮，灌溉大片农田。

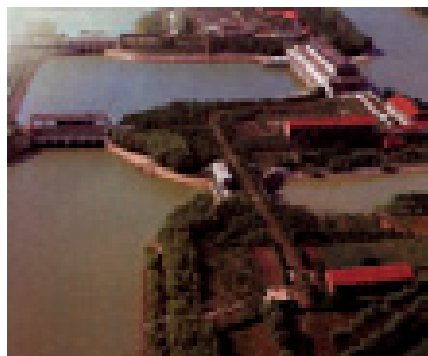

蚕丝图

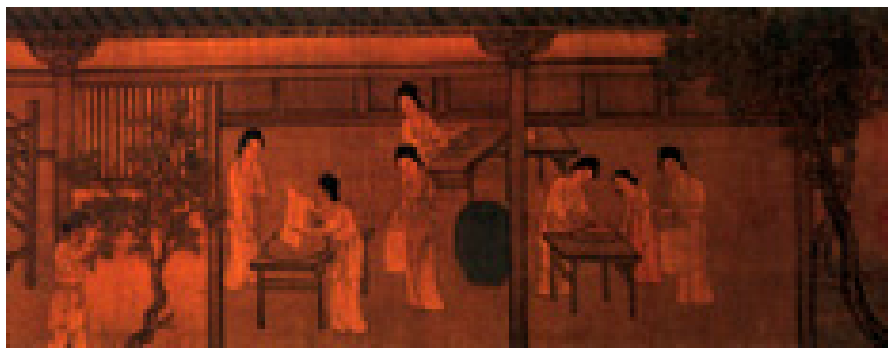

(公元960~1127年) 农业工具的改善

宋时农具制作不但数量大、质量好，而且品种多。铁制犁铧已经多样化，主要有尖头、圆头两种，适用于耕作不同的土壤。碎土疏土用的铁耙，安装在耨车车脚上的铁铧，锄草用的弯锄，在北宋中原和华北地区已普遍使用。铁耙、锄刀、镰刀等形制也有改进，轻巧耐用。岸水灌田的龙骨翻车，有脚踏和牛拉的两种，已成为南方农民普遍使用，对农业生产有一定的促进作用。



铁弯锄

四齿铁耙



秋收图
官府派人员对农民的水稻耕种收割进行指导。

(公元960~1127年) 经济作物的广泛种植

在粮食生产增长的基础上，宋代的经济作物，特别是在南方，有相当大的发展。当时有菜园户、漆户、药户、花户、果农、菜农、蔗农等专业经营者，他们部分或主要地从事商品生产。这对传统经济结构有一定程度的突破。南方各地普遍栽种茶树。淮南、江南、两浙、荆湖、福建和川蜀地区，种茶的农户极多，不少州郡以产茶著名；苏州洞庭山共3000户居民，“多种柑橘、桑麻，糊口之物尽仰商贩”；福建、广南、川蜀还种植荔枝，以福州所产最多。



轧弹棉花图

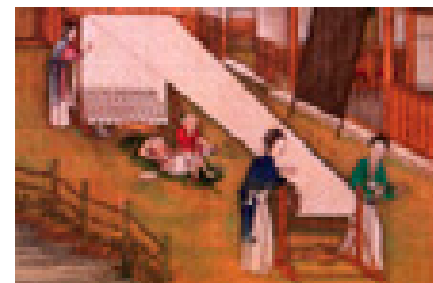

卷布图

棉花的种植

宋朝之前，棉花仅在西域等地种植，宋朝时才传入今广东、福建和江浙等地，收益也不错。由于棉花的种植并不复杂，棉布生产制作的工艺也相对简单，收益也比种植普通农作物要好，这些因素都促进了棉花种植面积的扩大，进而带动棉织业迅速盛行起来，成为日渐普及的新兴手工业。

蚕织图

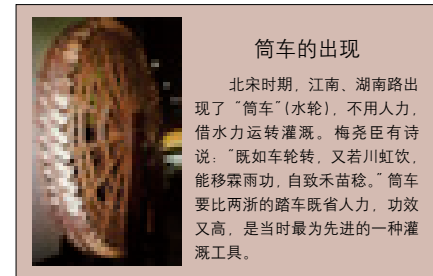

筒车的出现

北宋时期，江南、湖南路出现了“筒车”(水轮)，不用人力，借水力运转灌溉。梅尧臣有诗说：“既如车轮转，又若川虹饮，能移霖雨功，自致不苗稔。”筒车要比两浙的踏车既省人力，功效又高，是当时最为先进的一种灌溉工具。

(公元960~1127年)

农作物的多样化

水稻是宋朝主要的粮食作物。宋太宗时，江北诸州学习南方种植水稻。南方农民多年来培育出很多优良的稻种。宋太宗时，福建南剑州水稻有金黍、赤鲜、先黄、金牛、青龙、虎皮、女儿等11种。洛阳有和尚稻。苏州有师婆粳、箭子稻等。箭子稻品种最佳，每年运送到东京。麦是北方人民的重要粮食作物。北宋时，逐渐在南方推广种植。宋太宗时，南方种稻地区的农民，从淮北诸州得到麦种，推广种麦，并种植粟、黍、豆等作物。



《耕织图》之推磨

(公元960~1127年)

耕地面积的扩大

宋初田地荒芜的现象很严重，太宗时，边远地区不用说，就是京畿附近的23州，田地的开垦也不过是百分之二三十。宋朝一再命令地方官设法招诱流民归业。经过广大农民群众的辛勤开发，垦田数在不断增加，1021年，由开国初的295万多顷增加到524万多顷。这个数字实际只是按租赋得出的田亩数，并不是垦田的实际状况。

《耕织图》之送饭

(公元960~1127年)

租佃制

在宋朝，租佃关系已经成为主要的剥削形态。地主和佃客之间订有口头或书面租佃契约。宋初比较通行分成租制，地租一般都占收获的五成以上。少数佃户自有耕牛，耕种所得一般与地主对分。相当多的佃户没有耕牛或农具，需向地主租赁，而且一般要把收获物的六成以上交给地主。另一种剥削方法是定额租制，由地主规定地租定额。在租

佃制下，佃户对生产有较多的支配权，但地主可以随意增租。

宋磁州窑孩童垂钓枕

龙泉窑双系长颈盖瓶



(公元960~1127年)

制瓷业的新突破

宋朝瓷窑数量众多，遍及全国，规模也比以往更大。烧制瓷器时开始采用“覆烧法”等新的技术，大大增加了瓷器的产量。宋朝的瓷窑众多，市场竞争激烈，各地的瓷窑为了标奇立异，于是各自发展出不同的特色，形成了所谓“五大名窑”，即钧窑、汝窑、官窑、哥窑和定窑。除“五大名窑”之外，宋朝著名的瓷窑还有北方的磁州窑和耀州窑，以及南方的龙泉窑和景德镇窑等。宋朝时，瓷器已取代了漆器的地位，成为中国人主要的生活用具。

瓷器的外销

唐朝时，中国陶瓷已是重要的出口物品。两宋重视外贸带来的税收，于是致力发展海外贸易。瓷器是极受外国欢迎的输出品，所以，宋朝外贸港口附近，往往设有瓷窑。《宋史·食货志》就有宋朝大量输出瓷器的记载。而且在亚洲东部、南部、西部及非洲东岸的很多国家，都发现了宋朝生产的中国瓷器。

哥窑小杯



宋三彩陶水榭



(公元960~1127年)

矿冶业的发达

北宋时，河北、京东、陕西、河东等路都已大量开采石炭(煤)。河东西境内居民、东京开封及其附近城乡的上百万户人家都用石炭作燃料。封建官府在许多地方的市场都征收石炭税，或由官府买卖石炭。江西丰城、萍乡山间的煤矿也已被开采。今河南鹤壁市发现北宋后期河北路相州的煤矿遗址，由地面开凿竖井，依煤层开掘巷道，采取“跳格式”挖掘，先内后外，逐步后撤，还有排水井和木制辘轳等排除坑道积水的设备。冶铁炉少数用木柴作燃料，石灰块作熔剂，但更多的冶铁炉使用石炭作燃料。石炭火力强，冶炼快，铁的质量高，这对改进农具作用极大。

北宋银带



《清明上河图》中汴河上航行的船舶

(公元960~1127年)

造船业的进步

宋代的造船技术居于世界前列。海船制造中心分布在东南沿海的大城市，内地江河干流沿岸的州城往往都有制造内河船舶的工场。南方的明州(今浙江宁波)、福州、泉州和广州等地能打造抗御强风大浪的大型远洋船舶。1974年泉州发现的南宋海船的残骸，船体残长24米，分隔成13个舱，这种预防海水损漏的技术比欧洲早数百年。

指南针的应用

造船业的发达，促使远洋航行技术不断进步。北宋海船已使用指南针测定航行方向。舟师在航行中，夜观星，昼观日；遇阴晦天，白天黑夜都看指南针。当时用的是指南浮针(即水罗盘)。指南针广泛应用于航海，对发展海上交通，推动世界各国人民的往来，起了巨大的作用。

指南鱼



多样化的船舶

内河航行的船舶，最大的叫做“万石船”。远涉重洋的民用海船，称为“客舟”，可载2000斛粟。据说“上平如衡，下侧如刃”，“又于舟腹两旁，缚大竹为橐以拒浪”。船上用的设备包括抛泊、驾驶、起碇、转帆和测深等。朝廷用的海船，称为“神舟”，其长阔高大，什物器用人数，都相当“客舟”的3倍。

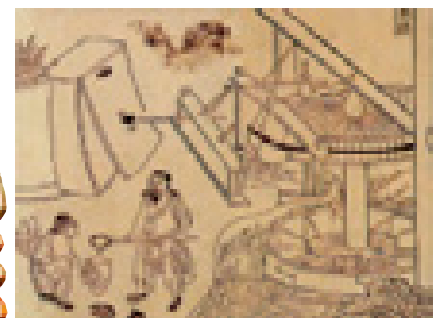

利用水力鼓风冶铁

金银手工业的发展

宋朝金银器主要由私人作坊生产。在开封、临安和建康(今江苏南京)等大城市中，都有金银铺，小城市中还有一些流动的金银工匠。现存的金银器，不少都打印了金银铺的商号或工匠名称，可见当时的金银器生产已出现了品牌竞争。政府则在少府监属下设立文思院专为皇室制造精美的金银器。宋朝的达官富商，很喜欢用金银器来炫耀财富，社会对金银器的需求因此很大。一些高级的酒楼妓馆，都使用银制餐具。在开封的会仙酒楼，使用的碗、盘等银制餐具近一百两，相当奢华。

宋鎏金宝塔

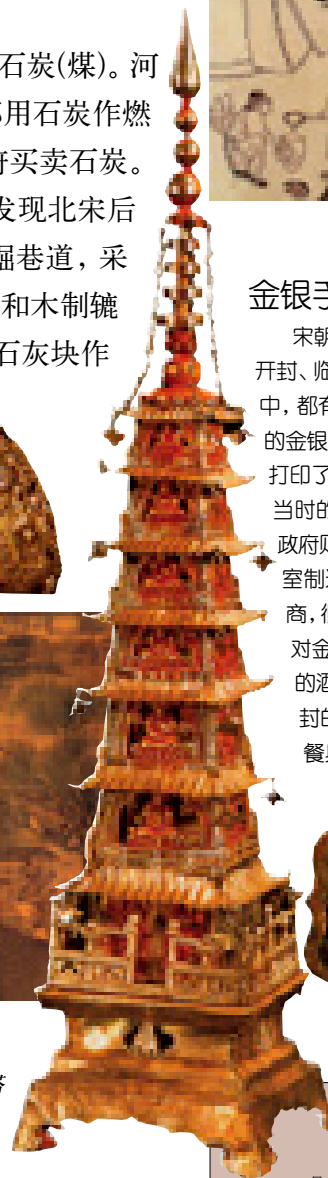

宋刻画银盘

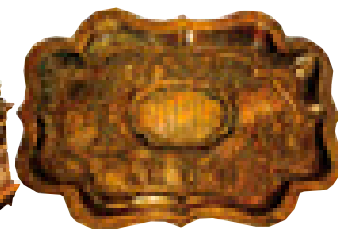

先进的隔舱设计

隔舱设计是宋朝造船业的首创。是用隔板将船舱分为若干个互不相通的空间，一旦船舱漏水，只是局部受到影响，不会让整艘船沉没。

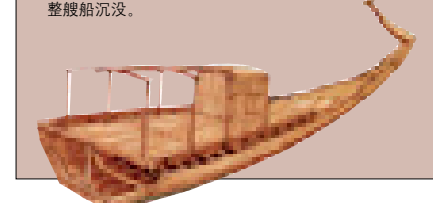

宋代楼船

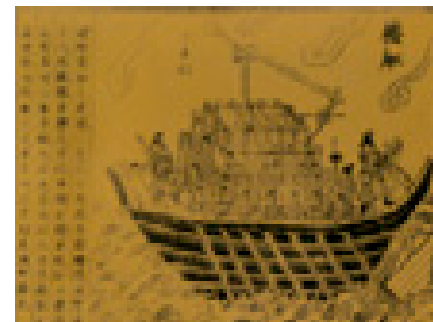

(公元960~1127年)

海外贸易的兴盛

因为丝绸之路被金、西夏等所阻，宋朝的对外贸易只好集中在东南沿海的海路进行。当时与宋朝通商的海外国家，共50多个，总称为“海南诸国”。宋朝以前的海外贸易，主要为统治阶层带来珍贵的奢侈品，对国家来说，经济收益不大。然而，宋朝的海外贸易不仅在规模上远超前朝，而且为政府取得可观的经济收益。宋朝因此增设市舶司，负责管理和推广海外贸易，使得海外贸易更加规范化。



国外港口出土的宋朝的瓷器碎片

海上丝绸之路

宋朝海外贸易的出口货品，主要是丝绸、瓷器、茶叶、铜器、铁器、漆器、麻布和纸张等。其中陶瓷和丝绸是中国最蜚声国际的输出品，因此有人把宋朝的海上贸易之路，称为“陶瓷之路”或“海上丝绸之路”。宋朝主要进口货物是香药、犀角、象牙、珠宝、木材和棉布，其中香药占了相当比例，所以宋朝的海外贸易又被称为“香药贸易”。

(公元960~1127年)

纸币的出现



折风送舶石刻
这些石刻上记录的是宋朝市舶司官员向海神祈祷“蕃船”往来平安的史实。

北宋时出现的交子是世界上最早的纸币。商业中的“赊”即信用关系，孕育出交子。起初是川峡一带，因铁钱分量重而价值贱，商人(尤其是大商人)极感不便，客观上需要一种容易携带的、轻便的货币。真宗时，成都16户富商私造钱券，称为“交子”。后来，主持交子铺的豪商，挪用、吞没现钱，交子不能兑现，引起争讼，官府遂令收闭。骤然废除，商业活动大为不便。仁宗时，设交子务于益州，由官府发行交子。每界(期)发行额为1256340贯，准备金为36万贯。交子以三年为一界，当界满后，换用新交子。若界满未换，旧交子就成为一文不值的废纸。

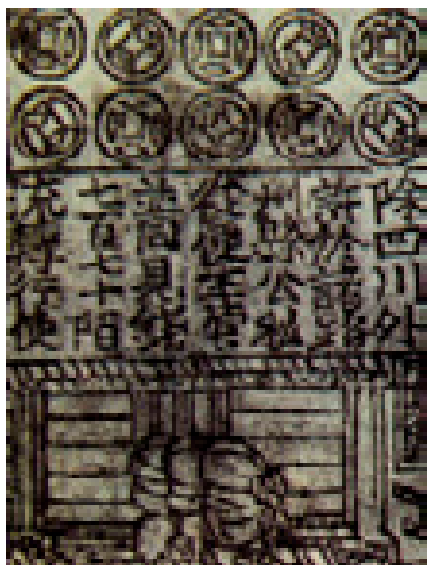

北宋交子

商税的收取税官



小工商业者砖雕

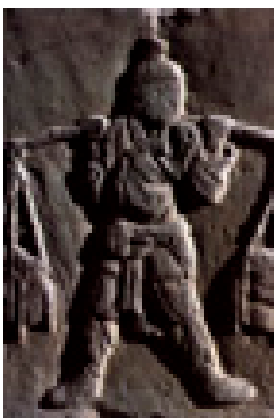

商税的发展

宋朝制定有商税则例，在全国各地设置场、务等机构，征收商税。商税的正税，分为过税、住税两种。过税是对商人贩运货物所课的税，即流通税。按照货物价格，每千钱征收20，即税率2%。商人每经过一个场、务，就要交纳一次过税。场、务发给他收据，称为“引”。如不在各个场务一一纳税，而在某处合并交纳，发给凭据称“长引”。住税是对城镇店铺买卖货物所课的税，即交易税。税率是3%。正税之外，还有各种杂税。

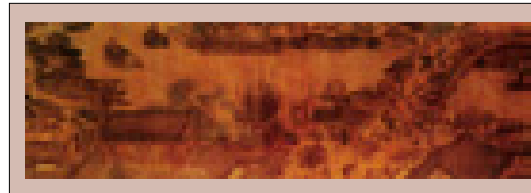

《清明上河图》

宋代名画，作者张择端。作于北宋晚期。描绘了汴京城汴河沿岸种种活动的热闹场面。图中各阶层人物、楼阁、街市、店铺、车船、树木、河流、桥梁，生动逼真，是中国古代风俗画的杰作，也是研究当时社会的珍贵资料。

(约公元1100~1127年)

北宋末年的腐朽统治

宋徽宗不理国家政事，却偏爱书画花石等。一些逢迎取巧之徒便摇身成为国家重臣，受宠信于皇帝。当时最著名的便是“六贼”，六贼是指王黼、蔡京、梁师成、李彦、童贯和朱勔。他们专门迎合皇帝的心理，哄皇上开心，从而做大官，祸乱朝纲。宦官童贯，在蔡京支持下，掌握军权，贪污侈靡，家中金币宝玉堆积如山。朱勔占有的田产跨连郡邑，每年收租10余万石。蔡京、童贯也都占有大量田地，残酷敲剥农民。蔡童集团掌握军政大权，实行黑暗的统治。民间因此流传歌谣说：“打破筒(童)，泼了菜(蔡)，便是人间好世界。”

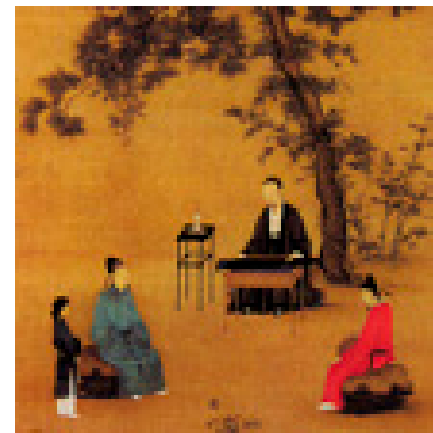

宋徽宗所作《听琴图》

(公元1126年)

东京保卫战

靖康元年(1126)正月初三，金军渡过黄河。钦宗任命李纲为尚书右丞兼东京留守。李纲临危受命，当即组织军民全力备战。与此同时，宋钦宗却忙于求和，以割地赔款留人质的条件求金人退兵。在李纲的指挥下，开封军队打退了金军的进攻，保卫了开封城，但金军并未退兵，开封城依然处于金军包围中，形势仍十分危急。此后，宋各地勤王援兵逐渐来到京城，兵力总数达到20多万，宋军在兵力总数和声势上均压倒金军，金军只好北撤，退守牟驼岗。后来因为宋钦宗答应议和条件，开封城暂时得到解围。

宋江起义

宣和元年(1119)，宋江在河北起义。传说宋江初起义时只有36人，专门打击惩罚贪官污吏。宣和元年十二月，宋王朝曾下诏对宋江起义军招安，但起义军并没有投降，继续战斗。后来东南爆发了方腊起义，宋王朝暂时无暇对付宋江起义军，起义军发展到数百人，他们转战于京东各地，对宋王朝的统治构成了一定的威胁。

宋江

方腊起义

1120年，睦州青溪(今浙江淳安)人方腊揭竿起义，当即得到当地人民的热烈响应。十一月一日，方腊称“圣公”，建元永乐，设官封将，建立了政权。起义队伍很快从千余人发展到近万人，并攻占了青溪县城，接着又攻下了睦州州治建德城与睦州所属寿昌、分水、桐庐、遂安等县。十二月二十九日占领了杭州。起义队伍迅速发展壮大起来。



宋钦宗

(公元1127年)

靖康之变

宣和七年(1126)，金军分两路攻打宋，宋徽宗惶恐之下，传位给太子赵桓(即钦宗)，自为太上皇，改元靖康。钦宗在抵抗金军的同时，仍准备投降。靖康元年，金军围攻开封。宋钦宗求和，金军退兵。十一月，金将完颜宗翰(粘罕)率东、西两路会合并攻开封城，开封失守，钦宗请降。靖康二年(1127)，金军俘徽宗、钦宗和宗室、后妃、部分臣僚，以及教坊乐工、技艺工匠、倡优内侍等数千人北去。北宋王朝灭亡。因时值靖康年间，故史称靖康之变。

迎枢图

靖康之变后，南宋君臣迎接徽钦二帝灵柩的情景。

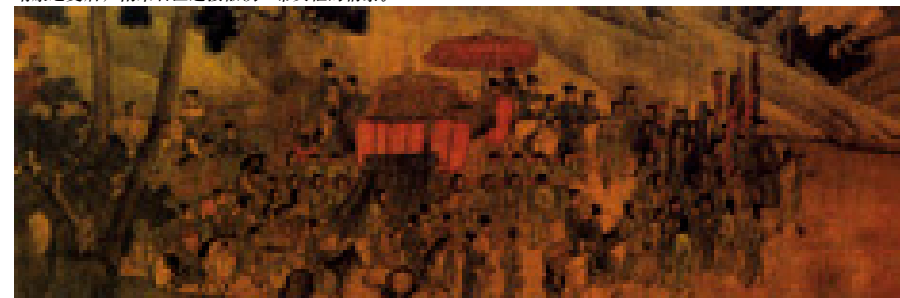

徽钦二帝被俘





宋高宗赵构

(公元1127年) 南宋的建立

靖康二年(1127)三月,金废宋徽、钦二帝为庶人,册立张邦昌为楚帝,然后撤兵北归。金兵一退,开封军民和朝廷旧臣即不再拥戴张邦昌,同时各路“勤王”兵马纷至沓来,声讨张邦昌。张邦昌只得迎宋元佑皇后入宫,垂帘听政,并迎奉康王赵构。四月,元佑皇后派人送书至济州,劝康王即帝位。五月初一,赵构于应天府(今河南商丘)登基,改元建炎,重建了宋王朝,史称“南宋”。

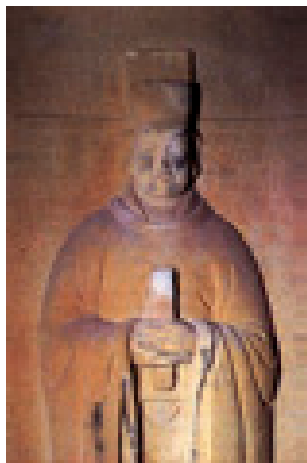

文官雕像

宋高宗改革兵制

靖康元年,康王赵构被钦宗任命为兵马大元帅,所辖兵力只有1万人,分前、右、左、中、后五军,这是南宋重新组编军队之始。康王即位之后,汪伯彦和宗泽分别率领的两支队伍,成为南宋重新组军的骨干力量。高宗即位之后,就闲置了北宋的枢密院和三衙,另外设置御营司,由宰相和执政兼任御营使和副使,其下设都统制,统管御营军。御营军初分为五军,后分为三:刘充世的御营副使军,韩世忠的御前左军和张俊的御前右军,这三支部队实际上独立成军,御营司直属部队并不多,权限大为削弱。

南宋武将



绶发玉冠
宋朝官员用冠来绶发。

(公元12世纪) 南宋水军的壮大

南宋水师的规模和数量都大大超过了北宋,水军在南宋已成为与陆军并重的一个重要军种,对维持南宋半壁河山的统治,发挥了重要作用。宋廷在沿淮、沿江和沿海设置了20余支水军,分布在各重要州郡,以防御金军的南侵。其中主要有:鄂州(今湖北武汉)都统司水军,平江府许浦水军,殿前司浙江水军,庆元府(今属浙江)定海县沿海制置使司水军。后两支水军均有1万人,平江府许浦水军最多时达1.4万人,是南宋最大的一支水军。

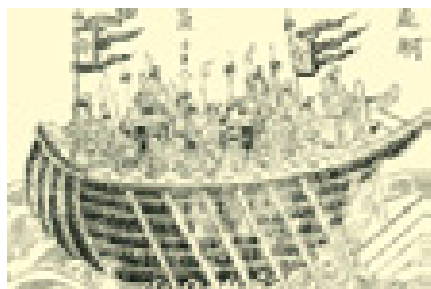

走船

十八般武艺

“十八般武艺”已成为国人耳熟能详的口头语,并已有了比字面更为广泛的涵义。追究起来,“十八般武艺”一语首次出现当是在南宋初年,南宋人华岳编于嘉定元年的《翠微北征录》中记载:“武艺一十有八,而弓为第一。”可见,“十八般武艺”原指使用十八种兵器的本领。

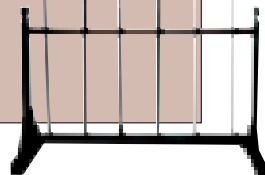

(公元1129年) 苗刘兵变

建炎三年(1129),统制苗傅、威州刺史刘正彦等人密谋发动兵变,三月五日,苗傅幕宾王世修伏兵城北桥下,等朝官王渊退朝路过时将其擒获,刘正彦以勾结宦官谋反的罪名当即把他斩首。接着苗、刘率兵包围行宫,胁迫宋高宗传位于3岁的皇子,改元明受,请后(即元佑皇后)垂帘听政,尊高宗为睿圣仁孝皇帝,居显宁寺,改称睿圣宫。苗刘之变消息传出后,驻守平江府的礼部侍郎、节制军马张浚与知江宁府(今江苏南京)、同签书枢密院事、江东安抚制置使吕颐浩即决议起兵讨伐。四月初一,苗刘兵变平定,高宗还行宫复辟。苗、刘二人被磔于建康。



苗刘兵变



钟相、杨么起义

(公元1130~1135年) 钟相杨么起义

宋朝廷对百姓残酷剥削,使得江南人民处于水深火热的困境。1130年,钟相领导农民起义,首先在湖南洞庭湖地区爆发。钟相继承了北宋王小波、李顺的口号——“等贵贱,均贫富”,反映了农民政治上要求平等、经济上要求均分财富的强烈愿望。建炎四年(1130)二月,钟相率众起义,建国号楚。起义军迅速攻占了鼎、澧、荆南、潭、峡等19州县。宋政府迅速派兵镇压,这场起义持续6年之久,最终失败。

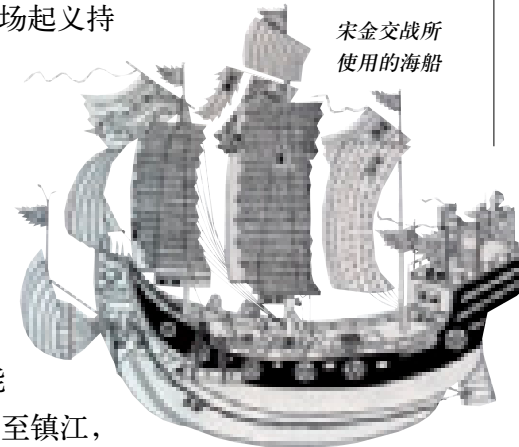

宋金交战所使用的海船

(公元1130年) 黄天荡大捷

建炎四年(1130),金兀术征南宋,宋高宗渡海南逃,兀术率军焚临安城后北还。因满载辎重不能陆行,取道运河而行。三月,金军至镇江,被浙西制置使韩世忠所阻。金军水战失利,不得渡江,最后被堵在了黄天荡。黄天荡是条死水港,金军多次突围,均未奏效,后听说有老鹳河故道可以通秦淮,发军占领,才得以逃脱。

(公元1134年) 邓州之战

绍兴四年(1134)春,岳飞上书宋廷请求北伐,收复襄阳。宋经过反复讨论,才予批准。五月,岳家军自鄂州(今湖北武)渡江北伐。七月,金朝为阻挡岳家军北上,派援军数万在邓州西北方向排列30余营寨,企图与宋军决战。岳飞一举击败了金与伪齐联军,乘胜攻取了邓州。通过这次战役,南宋头一次收复了襄阳郡全部失地,这是南宋立国以来局部反攻的一次大胜。

岳飞巡营



镶金银提壶

岳母刺字

据说有一天,岳飞家中有人叩门,原来是洞庭湖起义军将领王佐。他早知岳飞文武双全,特来招贤,岳飞退回聘礼正色道:“我生为宋朝人,死是宋朝鬼!”王佐只好收拾聘礼走了。岳飞对母亲细说了王佐来的目的。岳母说:“我要在你背上刺下‘精忠报国’四个字,愿你永做忠臣,尽忠报国,流芳百世。这样,我就可以含笑九泉了。”说完,岳母含泪刺字,又将墨涂上,使其永不褪色。岳母刺字的故事,一直在民间流传。



梁红玉抗金

梁红玉是宋高宗时大将军韩世忠之妻。她原为京口的妓女,为韩世忠所救。她感戴韩的恩义而以身相许。当时韩世忠只是一名下级军官,不敢贸然答应,后来,他晋升为将军了,才正式迎娶梁红玉。在黄天荡战役中,梁红玉曾亲自上阵,擂鼓助威。

梁红玉



岳母刺字



(公元1140年)

郾城之战

绍兴十年(1140),金兵四路侵宋,岳飞自鄂州挥师北伐,直捣中原,连克颍昌、陈州、郑州、洛阳诸州郡,进逼开封。七月,岳飞的主力屯驻颍昌,自率轻兵进驻郾城(今属河南),兀术遂亲率龙虎大王、盖天大王及韩常兵1.5万抄袭郾城,两军战于城外,岳飞命部下迎战,步兵以麻扎刀上砍敌人,下砍马足,大破金兵“拐子马”。这一役岳飞以少胜多,大败金兵。



郾城之战



顺昌之战

(公元1140年)

岳飞抗金的失败

绍兴十年(1140)五月,金兵四路南攻,南宋政府晋升岳飞太子少保,命其出师中原。岳飞立即挥师北伐,在河朔民兵的配合下,收复颍昌、陈州、郑州、洛阳,岳家军进抵朱仙镇(今河南开封西南),兵锋直逼开封。中原震惊,金兵准备敛兵北逃。这时,宋高宗、秦桧阴谋与金议和,诏谕诸将:“兵不可轻动,宜且班师。”岳飞多次请诸路之兵火速并进,收复失地。宋高宗非但不听,且一日连下十二道金牌,令岳飞班师。岳飞忍痛退屯鄂州。中原所复州县又失。

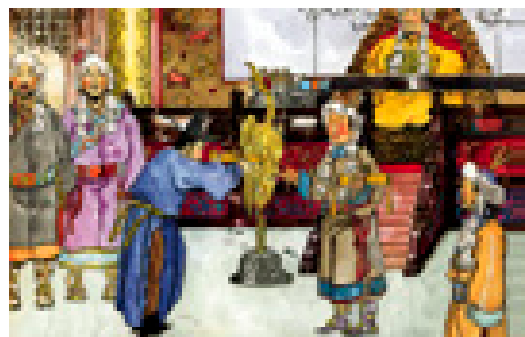

绍兴和议



岳飞

宋绍兴十年(1140)五月,金廷撕毁和约,派完颜宗弼率主力10余万进攻宋朝东京。宋廷委派的新任东京副留守刘锜率军两万赴任抵抗。刘锜行军到顺昌府(今安徽阜阳)时,听到金军已攻陷开封,于是在顺昌知府陈规的支持下决定坚守顺昌城,阻止金军南下。最终用计取得了顺昌大捷。

(公元1140年)

顺昌大捷

(公元1141年)

绍兴议和

宋绍兴年间,韩世忠统领前护军,张俊统领中护军和岳飞统领后护军,分驻抗金前线,打击并箝制着南下金军,维护着南宋半壁江山的统治,宋廷一向担心将帅权重会威胁自身统治,宋高宗、秦桧等为扫清障碍,于绍兴十一年

(1141)四月,夺取了韩世忠、张俊、岳飞的兵权,并于同年十一月与金达成了协议。次年二月,宋派使节进誓表,表示要世代向金称臣,和约正式生效。

绍兴和约

绍兴和约的主要内容为:1.宋向金称臣,“世世子孙,谨守臣节”,金册封宋康王赵构为皇帝;2.划定疆界,东以淮河中流为界,西以大散关(今陕西宝鸡西南)为界,以南属宋,以北属金;3.宋每年向金贡银25万两,绢25万匹,自绍兴十二年(1142)开始,每年春季搬运至泗洲(今江苏盱眙北)交纳;4.金归还宋徽宗棺木与高宗生母韦氏。

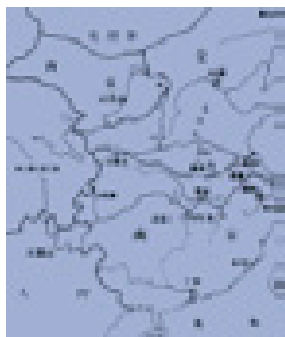

绍兴和约之后宋金疆界图

(公元1141年)

岳飞蒙冤

在解除三大将的兵权之后,宋高宗赵构、宰相秦桧为了彻底实现控制军队和压制主战派的目的,开始了陷害岳飞、韩世忠等的阴谋活动。宋绍兴十一年(1141)五月,高宗命张俊、岳飞前往楚州(今江苏淮安)“按阅御前军马”,以收拾韩家军,但岳飞挫败了这一阴谋。于是,秦桧等对岳飞更为怨恨。九月,秦桧与张俊密谋诬陷岳飞,并指使王俊诬告岳飞部将张宪谋反,先将张宪、岳云下大理寺狱。十月,岳飞也被骗入狱。十二月二十九日,高宗和秦桧竟然以“临军征讨稽期”和“指斥乘舆”等莫须有的罪名将岳飞毒死。



岳飞遇害

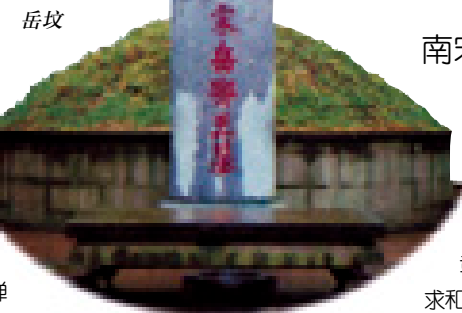

岳坟

岳飞平反

绍兴三十一年(1161),金主完颜亮大举南侵,臣民纷纷上疏请雪岳飞之冤,以谢三军之士,以激忠义之气。次年六月,高宗禅位孝宗。孝宗素主抗战,志欲北伐,即位不久便下令追复岳飞原官,“以礼改葬,访求其后,特与录用”。十月,正式追复岳飞“少保武胜定国军节度使、武昌郡开国公,食邑六千一百户,食实封两千六百户”。

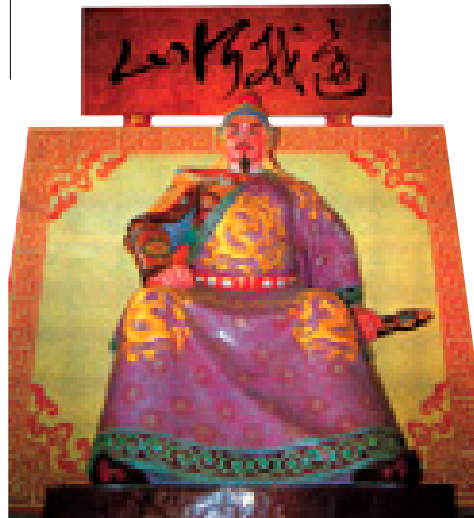

岳飞坐像

宋代中秋风俗

宋代的中秋之夜,富裕人家或登危楼,酌酒高歌,临轩赏月;或设小巧的观月台,安排家宴,团圆子女,以酬佳宾。吃月饼也是中秋节的重要习俗,月饼象征着圆月从空中来到人间,象征着亲友团圆。宋代的月饼种类繁多,有“金饼炙焦牡丹饼”、“枣箍荷叶饼”、“梅花饼”、“菊花饼”、“芙蓉饼”等。



南宋投降派

建炎四年(1130)十月,秦桧与其妻、亲信等携奴婢数人挟资财南归。他们自称杀金人夺舟而来,诸官甚为怀疑。秦桧见高宗后说:“如欲天下无事,须是南自南,北自北。”并呈上所写《与赵抃求和书》。高宗认为秦桧朴忠过人,因此喜而不寐,认为得一佳士,从此一意主和。绍兴元年八月,高宗任秦桧为右仆射、同中书门下平章事兼枢密院事。高宗开始与秦桧互相勾结、沆瀣一气,共同执行妥协求和的政策。

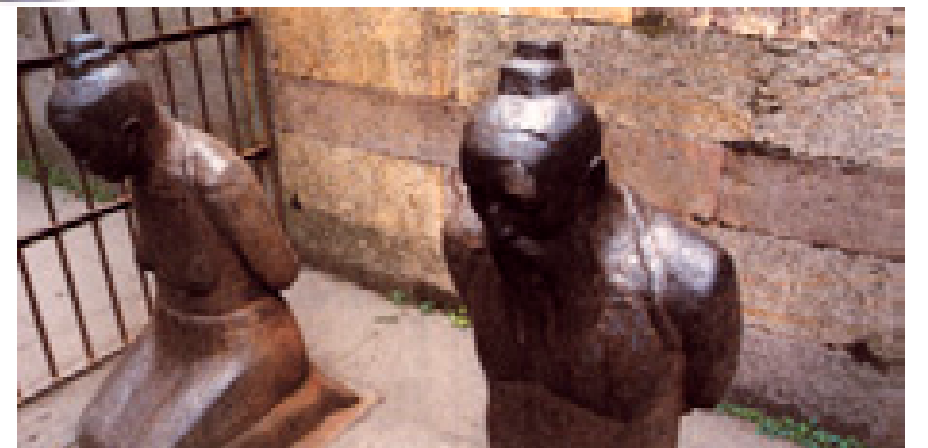

秦桧夫妇跪像

(公元1141年)

韩世忠罢政

绍兴八年(1138),秦桧力主和议,世忠上疏反对。十一年(1141)秦桧用范同计谋,召三大将(岳飞、韩世忠、张俊)入临安,收兵权。同年十月,岳飞冤狱兴起,世忠不平,当面诘问秦桧。十一月,金使南下议和,世忠反对和议,为秦桧不容,自请解职,罢政家居,闭门谢客,绝口不言兵事,在家读佛经,自号清凉居士,日游西湖,借以避祸。



韩世忠



宗泽
作为主战派将领，他在各地
义军中享有很高的声望。

(公元1142年) 八字军抗金

八字军为南宋初年太行山抗金义军，因面刺“赤心报国，誓杀金贼”八字而得名。建炎元年(1142)，王彦率抗金义军退保共城(今河南辉县)西山。两河地区义军纷纷响应，义军首领傅选、孟德、刘泽、焦文通等19寨10万余人，咸听号令。兵寨绵亘数百里，金鼓之声相闻。并、汾、相、卫、怀诸州义军，皆由王彦节制。八字军袭击金军，大小数百战，威震敌胆。



采石之战遗址

(公元1161年) 宋金采石之战

宋绍兴三十一年(1161)十一月，金海陵王准备从采石渡江攻宋。宋军因统帅王权已被罢免，宛如一盘散沙，正巧中书舍人虞允文到采石犒军，见此情形，毅然担负起抗御金兵南侵的重任。虞允文亲临前线指挥，与金兵展开激战。到晚上，恰巧江北岩州(今河南潢川)败退下来300名宋兵，虞允文当即发给他们旗鼓兵械，让他们从后山转出。金兵以为宋援军赶到，这才退兵。

金代文官俑



《稼轩长短句》书影

(公元1164年) 隆兴和议

隆兴二年(1164)，经过数年的战争和外交努力，宋金双方终于就和平条件达成一致意见。主要条款为：双方世为叔侄之国，宋帝正皇帝之称，不再向金称臣；改岁贡为岁币，宋每年给金白银20万两，绢20万匹；宋放弃商(今陕西商县)、秦(今甘肃天水)等六州，两国疆界仍以绍兴和议为准；不遣返叛亡之人。这就是“隆兴和议”。以后，宋、金双方保持了40年的和平关系。



宋金形势图

(公元1161年) 耿京起义

金正隆六年，宋绍兴三十一年(1161)，济南府农民耿京、李铁枪等人不堪金朝的繁重赋税，揭竿而起，率领当地农民攻占茌茌、泰安。不久，山东各地的小股义军贾瑞、辛弃疾等人纷纷率众前来投奔，起义军迅速壮大。金大定二年，宋绍兴三十二年(1162)正月，耿京率众收复东平(今山东东平)，恰逢金军进攻两淮，于是他派诸军都提领贾瑞、书记辛弃疾等赴南宋奏事。然而，就在辛弃疾前往临安时，耿京在海州惨遭杀害。

文武双全的词人

辛弃疾是南宋词人。成长于宋金战乱纷争的年代，22岁聚众2000人，加入耿京起义军。次年，辛弃疾劝耿京归宋，并受命去南宋接洽

归附事，返回时，耿京被叛徒张安国所害。辛弃疾即率王世隆等去济州(今山东巨野)，将已任知州的张安国俘获，并率领士兵万人归来。他初任江阴军签判，后著《御戎十论》，向朝廷陈述宋金形势，要求备战抗金。但一直受到主和派的排挤，得不到重用。乾道四年，开始词的创作活动。辛词慷慨激昂，继承并发展了豪放派的词风。

辛弃疾



(公元1181年) 社仓法的推行

淳熙八年(1181)五月，严州、绍兴府发大水，上万家民居浸没。江州、徽州也遭水灾。七月以后，天气干旱，久不下雨，包括临安在内的许多地方都遭受旱灾。宋廷派出专使到各地救灾，并且下令减免灾民赋税。十二月，宋朝廷将朱熹所创的社仓法向各地推行。社仓的米一般来自官府和富人，由乡绅、保正等人主持社仓事务，并且还规定：借粮的人每10家为一甲，每50家推选一个社首，逃兵、无业游民等不得入甲。社仓法对救荒产生了良好的效果，但因为社仓事务由富户主持，沿用久了，弊端百出。社仓粮食要么被挪用、急需时无粮可借，要么向老百姓强行摊派征收，与正税毫无二致，这种赈济灾民的良好方法其功效很快就完全丧失了。



朱熹

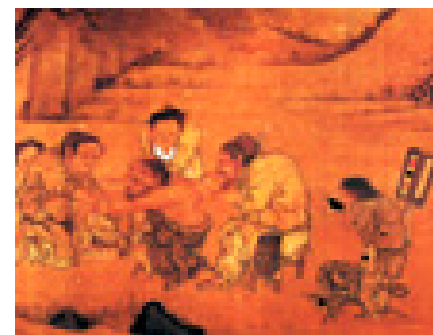

宋代的下层阶级

朱熹创制社仓法

社仓法是南宋救济灾民之法，由朱熹等人创制，后在全国推行。当时建宁府饥荒，在朱熹的请求下，建宁府贷给他常平赈贷米600石。朱熹用这些米设了社仓，登记民众户口，散给粮食作为赈济，人民因而得以度过灾荒。后来，稍微有了些丰收，人民就自愿偿还所欠粟米。社仓法后来于淳熙八年(1181)奏行各路，规定借常平或富人的粮食，在乡里设置社仓，命富户主持，由都社首、保正和在乡士大夫协同办理，开始收息2/10，等到利息是本钱的10倍时，就不再收息。

(公元1127~1279年) 宋代桥梁技术

宋代是中国古代桥梁发展的全盛时期。这一时期不仅建造的桥梁长度是空前的，而且桥梁品种更加多样，造桥技术日臻完善。最长的石墩梁桥、配以廊屋的木桥、无柱“虹桥”以及植蚌固基的石桥等，这些在世界桥梁上占有一席之地的桥梁都是这一时期的杰作。石墩梁桥进入宋代以后已臻成熟，当时制造的这类桥梁有的至今还在使用，如南宋宝佑四年建的浙江绍兴的八字桥。总之，在宋代，由于经济水平的发达，江河湖泊的繁多，水陆交通的便利，各种贸易的发展促进桥梁建筑技术呈现出高超的水平。



福建万安桥
该桥利用养殖海生牡蛎解决桥基的稳固，体现中国古代工程的惊人智慧。

天下长桥

安平桥位于今福建泉州安海镇西南，又被称为安海桥、五里桥、西桥。它是在绍兴八年开始动工建造的，历14年之久。全桥长近2.5公里，远比洛阳桥工程浩大。安平桥桥头的刻石上有“天下无桥长此桥”的字样，证明当时最长的石桥就是安平桥。安平桥的宏伟规模，正反映了宋朝人高超的建筑技艺。安平桥建成之后，对于交通贸易的发展起了很大的促进作用。



南宋八字桥
八字桥是水乡城镇桥梁特有的形式。

宋代江东桥



宋代小报

小报出现于北宋末，盛行于南宋，是宋朝内外矛盾交错的产物。长期以来主战派和主和派之间，改革派和保守派之间矛盾尖锐，官场人物及其附庸都想及时得知朝廷动态和内幕新闻，进奏官吏和专事探听消息者合伙秘密经营的“小报”便应运而生。“小报”还曾被“隐而号之曰新闻”，具有时事报道含义的“新闻”一词就从南宋起和报纸联系在一起。





(公元1189年)

光宗执政

淳熙十六年(1189)二月孝宗禅位太子,改元绍熙,是为光宗。光宗即位时虽已40多岁,但长期生长于深宫,不达世务。其师尤袤曾对他说:“大权所在,天下所争趋,甚可惧也。愿事无大小,一取上旨而后行;情无厚薄,一付众议而后定。”他即位后,宫中被李后所左右,朝政被主和派所把持。绍熙五年孝宗死,光宗不主丧,朝中混乱。朝中大臣另立宁宗,迫使光宗退位。光宗在位五年,无所建树。

李后主政

光宗自幼懦弱多病,政事由骄恣、凶悍的李皇后控制。有一次,光宗随口称赞一位宫女的一双玉手,第二天,李皇后给光宗送上一盒点心,揭开一看,竟是那位宫女的双手。光宗一见,吓得心脏病发作。为此,孝宗送去药丸,李皇后却说是毒药,使光宗父子反目。光宗在位五年,李皇后操纵朝政,宦官、权臣乘机窃弄权柄,政治黑暗。

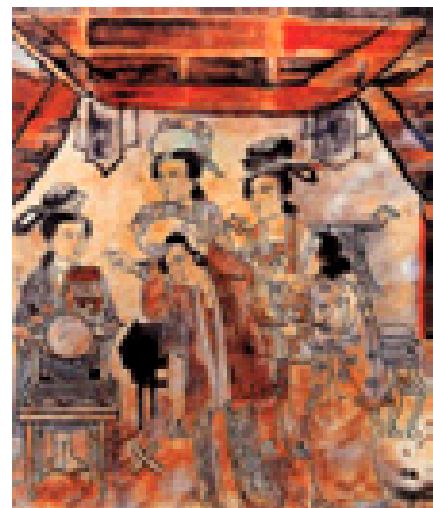

南宋《宫妃理妆图》

“行在会子库”钞版拓本



宋孝宗

(公元1194年)

绍熙内禅

绍熙五年(1194)五月,太上皇病笃,六月九日,太上皇卒,光宗始终未去重华宫问疾,也不执丧,朝中骚动。尚书左选郎官叶适向左丞相留正建议,立皇子嘉王赵扩为监国,以释疑谤。



宋宁宗赵扩

留正于是率宰执数请,光宗表示想要退位。知枢密院事赵汝愚主张禅位给嘉王,七月五日,太皇太后命赵汝愚以旨谕嘉王赵扩即位,皇子坚决推辞,后来被披黄袍,乃立为皇帝,这就是宁宗。

(公元1127~1279年)

南宋纸币大幅贬值

宋朝的纸币是以铜钱、铁钱为本位的信用纸币。按照规定,纸币可随时兑换铜钱、铁钱,因此,政府必须储存足够的准备金,供民众兑换;同时,政府亦要限制纸币的发行量,以免纸币无法兑现,造成贬值。南宋时期,民间私自销毁铜钱和铜钱外流等情况屡禁不止,政府为解决钱荒,竟在准备金不足的情况下,滥发纸币,造成了严重的通货膨胀,纸币因此大幅贬值,最后拖垮了南宋的经济。

会子

南宋末年,由于经济的繁荣发展,临安民间出现了作为兑换铜钱的便钱——会子。在绍兴三十一年(1161),为了管理会子的印造发行事务,朝廷设置了行在会子务。自从绍兴三十一年(1161)印行会子开始,到乾道七年,共印行了2800多万道。

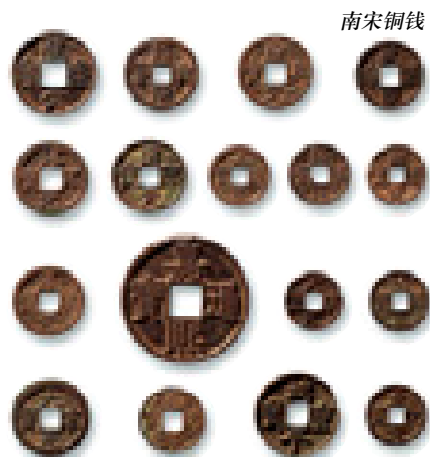

南宋铜钱



南宋漆奁

(公元1197年)

庆元党禁

绍熙内禅后,赵汝愚与外戚韩侂胄共立宁宗,改元庆元。汝愚因为定策功拜宰相,侂胄仅迁枢密都承结旨,两人嫌隙日深。侂胄以李沐为右正言,奏劾汝愚以同姓居相位,将不利社稷。汝愚罢相,不久被迫自杀。朱熹、彭龟年等因为议论侂胄事,也被贬逐,又以道学为伪学,指责汝愚为伪学罪首。庆元三年(1197),刘三杰上书,称前日伪党,今已成逆党。绵州知州也上疏请置伪学之籍。因为伪学逆党获罪被削籍者达59人,史称“庆元党禁”。

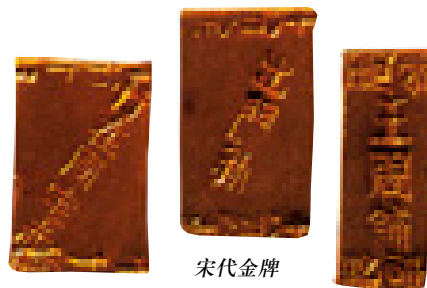

宋代金牌

(公元1127~1279年)

海外贸易条例

宋朝对海外贸易也订立了若干条例,其中包括:1.严禁走私贸易。2.出海贸易者必须先经过申请,3.每艘船由官方指定纲首、副纲首,管理全船。4.货船出海之前,纳税后方可出海。5.外国或本国商船进港后,必须先向市舶司申报。6.税率一般为10%~20%。乳香、犀角等禁榷商品,规定全部由官方收买,其他商品则按照比例部分收买,官买价格一般都低于市场价格。

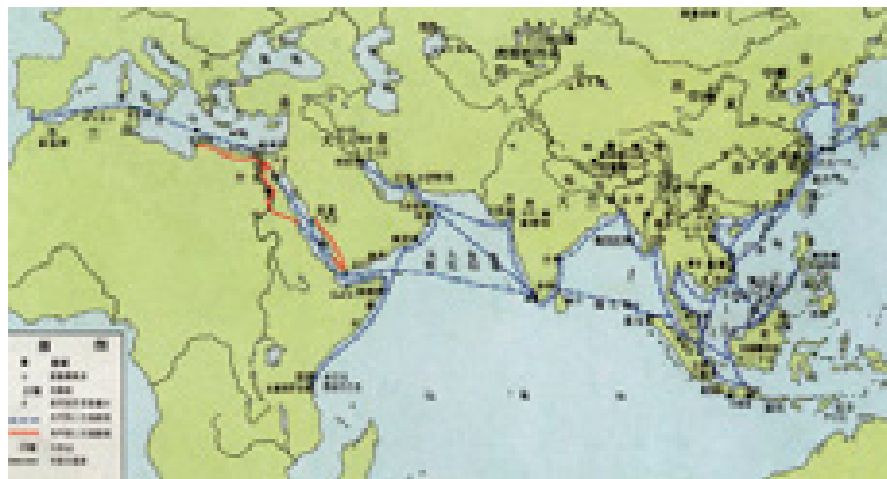

宋代海外交通图

宋代缂丝

宋代沉没海船出土瓷器船上除香药外还载有瓷器等物。

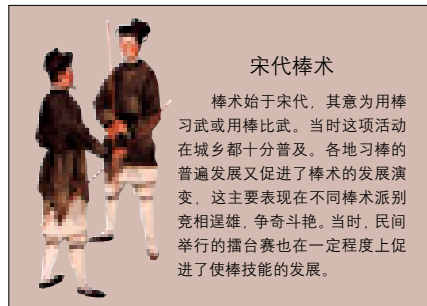

宋代棒术

棒术始于宋代,其意为用棒习武或用棒比武。当时这项活动在城乡都十分普及。各地习棒的普遍发展又促进了棒术的发展演变,这主要表现在不同棒术派别竞相逞雄,争奇斗艳。当时,民间举行的擂台赛也在一定程度上促进了使棒技能的发展。

(公元1127~1279年)

行会组织的发展

我国封建社会工商业者的行会组织形成于唐代,到两宋时期由于城市经济的继续发展,行会达到了空前鼎盛的阶段。数目由100行、120行发展到240行、414行;行业大至金银交引、绸缎采帛,小至故纸羽毛,皆有行铺。行会组织在当时是适合其生产力和



宋代海船纹铜镜



(公元1127~1279年)

传统医学的发展

宋朝政府重视医药事业，使医学得到很大的推广和发展。官方曾多次编写有关药材和药方的书籍。另外，宋朝在内科、儿科、妇科、脉学等专科医学上，均取得不少成就，对后世影响很大。在内科方面，宋人已能记录或鉴别一些以往不太认识的疾病。如许叔微就在《普济本事方》中记录了糖尿病的临床症状；当时的医生亦能分辨天花、水痘、麻疹等发疹性疾病。另外，儿科在当时开始成为中医学的专科。宋朝最著名的儿科专家就是有“幼科鼻祖”之称的钱乙。

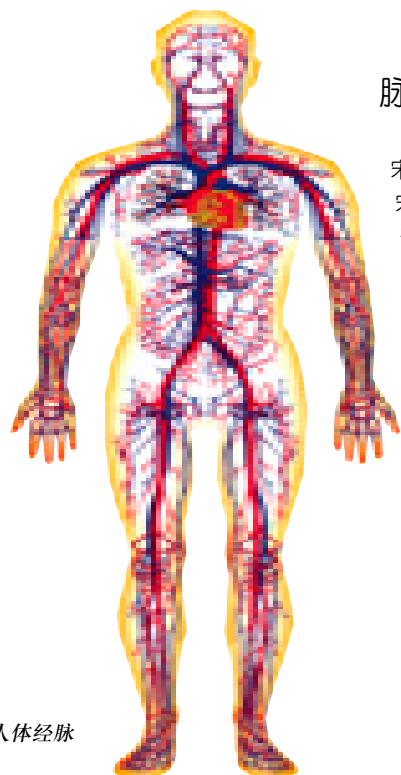

人体经脉

《洗冤集录》验尸图

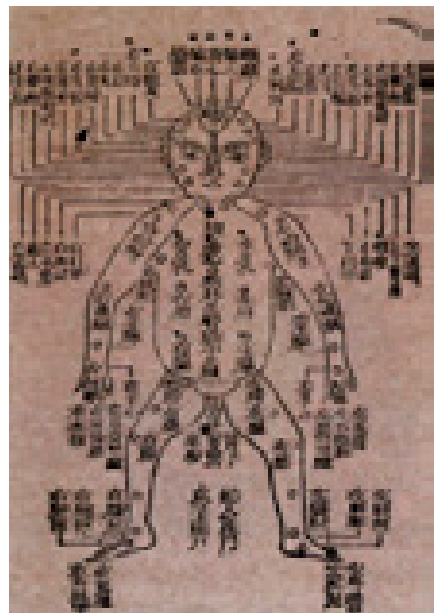

脉学的发展

切脉是中医传统的诊断方法，宋朝的脉学又有了一些发展。南宋医学家崔嘉彦所写的《崔氏脉诀》，将复杂的脉象简约为以浮、沉、迟、数四脉为纲，简单易明。南宋著名医家施发在淳熙年撰写《察病指南》3卷，施发所绘33种脉象图，是现存最早的脉象图，虽然比较粗糙，但对于后人理解和鉴别各种脉象确有重要的参考价值。

(公元1127~1279年)

法医学的发展

医学的进步，对当时的司法制度也带来了影响。唐朝以来，法医检验开始在司法过程中占有重要地位。南宋司法官员宋慈编撰的《洗冤集录》，象征法医学成为了一门独立的学科。此书一出，立即由皇帝下令颁行全国。《洗冤集录》内容讲述验尸、验伤、中毒等各种死伤的检验方法，其中不少内容都符合现代法医学原理。

《洗冤集录》书影

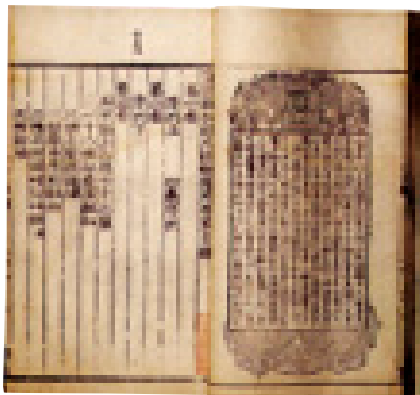

宋代医官陈自明
他著有《妇人良方大全》，是当时最为完善的妇产科专著。



宋代眼医

解剖学的确立

宋朝曾有两次解剖尸体的记录，并将结果绘成图画，它们分别是《欧希范五脏图》和杨介的《存真环中图》。欧希范是宜州的书生，因造反被杀，当地官吏将他和同案的56人尸体进行了解剖并绘制成图；另一次是泗州处决犯人的时候，官府令医生、画工将解剖犯人的结果绘图，杨介在这些图的基础上，增加十二经脉图，绘成《存真环中图》。

解剖模型



法医学之父

宋慈，字惠父，福建建阳人，南宋宁宗朝进士，历任许多地方的行政、司法官员。他对古代中国法医学做了全面总结，写成了《洗冤集录》一书，开创了法医学，宋慈也因此被称为“法医学之父”。

宋慈

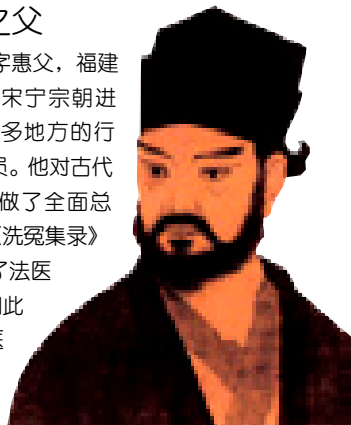

(公元1127~1279年)

南宋绘画艺术

宋室偏安，江南因此成为南宋的绘画中心，在这一过程中，由于南宋朝廷放松了对画院画风的严格控制，绘画艺术出现了简繁不一的多种风格，画家的个性和才华得到了较充分的发挥，并出现了多以江南风物为绘画题材的大量作品。宋代各画科所取得的艺术成就，集中体现为两种表现形式：其一是以精微状物的写实手段表现自然情境和生活气息；其二是借疏放简率的笔墨抒发个性的文人画艺术。前者娴熟的写实艺术达到了中国绘画史的巅峰，后者则直接开启了元、明、清的文人画活动。

雪堂客话
南宋夏圭所绘，为夏圭山水画的代表之作。

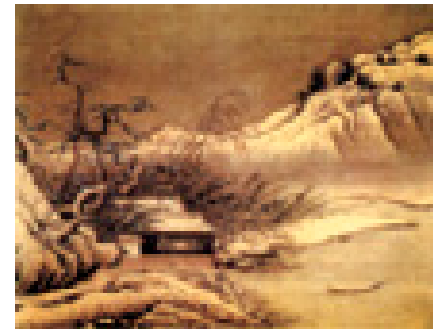

南宋《出水芙蓉图》

(公元1127~1279年)

中国式佛教建筑的成熟

南宋是我国建筑佛塔的盛期，其建筑已由木结构向砖石结构转变，平面形式和外观更加丰富多彩，以楼阁为主的几种主要佛塔类型都已出现。在佛教建筑的其他组成方面，中国式特点也很突出。如因佛殿以木结构体系为主，所以在泥墙上绘制壁画的风气极为流行，这些都是中国佛教建筑由于内容的新发展而带动了建筑艺术的新变化，它与中华民族传统艺术紧密融合，最终使中国式佛教建筑走向了成熟的形态。

杭州六和塔



云林禅寺

宗教建筑的特点

中国式宗教建筑其中国式的特点体现在佛寺建筑方面，是采用中国建筑的木构架和以若干单体建筑组成庭院群体的传统手法，以宫殿式的佛殿和法堂作为全寺的中心，整体布局形成纵轴式。另外佛塔建筑的中国式特点也非常明显。

龙泉寺石坊



李唐图卷

(公元1187~1191年)

禅宗东传

南宋时代，禅宗在中国已经进入全盛时期，江南五山十刹得到政府的提倡，全变成了禅寺。荣西是日本禅宗的开山祖。1187~1191年，荣西到明州向天台山万年寺的怀敞学禅。怀敞移居天童山后，他也随往继承法统，宋孝宗封他为千米法师。回国以后，他将禅宗的临济宗在日本传扬，得到当时的镰仓幕府的大力支持，在日本全国迅速传播开来。



(公元1127~1279年)

兼并土地的狂潮

宋朝南迁后，皇帝、贵族、文官、武将、地主、商人掀起了兼并土地的狂潮。大地主收租10万已不再是罕见的现象。溧水县石臼、固城湖中有圩田约10万亩，绵亘84里，号永丰圩。起初是官府所有，百姓承租。后来宋朝把永丰圩赐给韩世忠，以后又给秦桧。他们一次得赐田即多达10万亩，可见其占地数量的庞大。

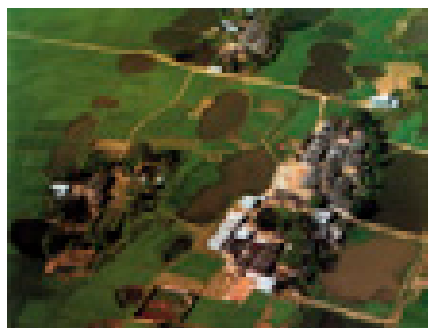

江南农田
南宋时期，地主阶级占有大量的耕地，每年收租数十万斛并不罕有。

佃客身份的降低

南宋时期，佃客的身份地位越来越低。当时地主不再把佃客写在田契上随同土地转让给买主，而进一步像买卖奴隶那样，将佃客“计其口数立契，或典或卖”。有的地主，变换手法，将荒远的小块土地连同佃客，立两张契约，在公开的假契上说这些佃客是“随田佃客”，在私下的真契上就直接说是“佃户典卖”。

(公元1127~1279年)

南宋的苛捐杂税

北宋赋税的繁重，本已超过前代，而南宋又超过北宋。南宋新增的苛捐杂税，名目繁多，特别是一些地区性的赋税，不可胜数。北宋末创设的经制钱，加上南宋初创始的总制钱，合称经总制钱，其下有很多繁琐苛细的税目。在宋宁宗前期，铜、铁钱年收总额近两千万贯，成为宋廷一笔重要的财政来源。月桩钱是为供应军事开支，而勒令各州县政府按月解送的一种横敛。南宋赋税据史书记载，数字比北宋增加数倍，这足以说明南宋王朝残酷的赋税掠夺。



宋代大斗

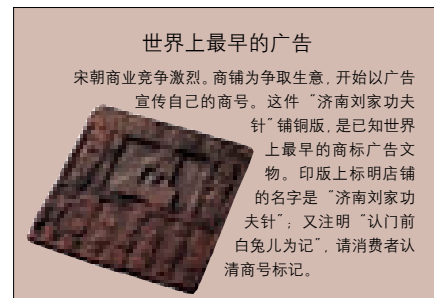

世界上最早的广告

宋朝商业竞争激烈，商铺为争取生意，开始以广告宣传自己的商号。这件“济南刘家功夫针”铺铜版，是已知世界上最早的商标广告文物。印版上标明店铺的名字是“济南刘家功夫针”；又注明“认门前白兔儿为记”，请消费者认清商号标记。

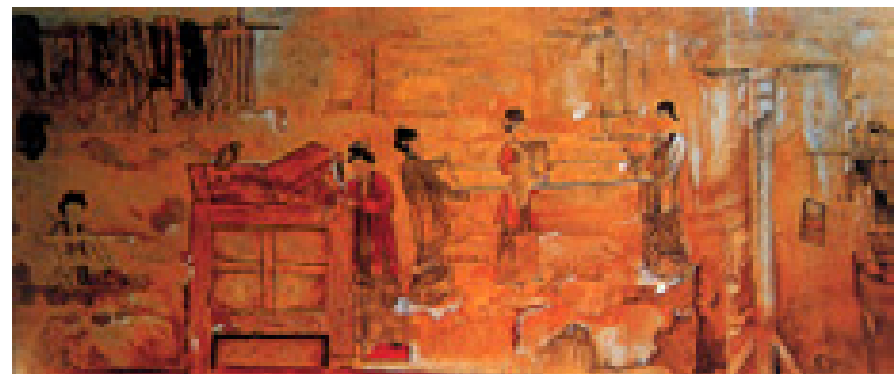

南宋《富户佃客捣练图》

挑筐纳税的农夫



变相增税法

南宋比较普遍地以大斗、大斛、斗面、斛面、加耗、呈样、预借、重催等手段加重百姓两税负担，大斗和大斛使纳税额增加几成至1倍，斗面和斛面是将量器内的粮食平面堆高，所谓“斛面坡陀斗面高”，有的地区甚至超过正税额。加耗米有的甚至为正税4倍。呈样又称样来，是官员以检查粮食质量为借口而进行的勒索。预借由预收两三年的税额发展到六七年的税额。重催是缴纳两税后，官府不予承认，而重叠催税。

税赋不均的制度

广大农民是官府赋税的直接和间接的承担者。官户、寺院和农村上户虽然拥有大量的土地，但往往依仗权势不交纳赋税，或者用隐蔽田产、降低户数等办法逃避赋税，所以在南宋出现了比北宋还要多的“无税之田”。到孝宗以后赋税不均的情况日趋严重，不断有人要求行“经界”法，但由于豪家大户的反对和抵制，无法继续实行。理宗时，赋役不均的现象更加严重。

南宋官吏俑



(公元1127~1279年)

佃仆制度盛行

南宋时，浙东、浙西、江东、淮西和福建等路佃仆制度盛行。佃仆除向地主交租外，还要负担繁重的劳役。劳役是多种多样的。根据南宋的记录，地主可以在半夜三更呼集佃仆，叫他们扛抬物品；地主外出，指派佃仆随身服侍；地主还可叫佃仆为他们修房盖屋，每天上山砍柴，搬运柴禾，看守坟墓，修治河道等等。农民一旦沦为佃仆，就要子孙世袭，永远不得逃脱。佃仆是佃客中最为低下的阶层。



佃仆劳作



佃仆耕作



佃户牵牛
南宋时，如果佃户借用地主耕牛，其所交地租还要增加几成。

(公元1127~1279年)

南宋官窑

南宋官窑窑址在今杭州一带。据文献记载，宋室南迁后，在首都临安(今杭州)先后设立了两个官窑，一是修内司窑，二是郊坛下窑。修内司窑与北宋汴京官窑、汝窑相似，都是紫口铁足，蟹爪纹开片。南宋官窑传世器物以盘、碗、洗等圆器较多，器身有葵瓣、莲瓣等样式，造型精细规整。南宋官窑存世时间不长，而且官窑之间前后依存性较明显，南宋官窑都模仿北宋官窑，注重器形釉色，不重纹饰，素面无纹，浅青色中没有明显的开片面，器形端庄大方，富于贵族气质。



官窑六棱花洗

千手千眼观音

南宋地租制

南宋地租的主要形式包括分成租和定额租两种。分成租，一般情况是主客对分，地主剥削产品的五成。如果佃客借用地主的耕牛和农具等生产资料，地主还要多剥削几成。定额租制，局限于两浙路等生产比较发达的地区。其他地区仍主要实行分成租。

南宋制瓷技术

南宋时，南方青瓷出现了增长的趋势。在制釉技术上更有多项新的突破，如开始了由石灰釉向石灰碱釉的转变，发展了铜红釉和乳浊釉，发明了影青瓷、粉青釉、梅子青、油滴釉、兔毫釉以及片纹釉等。许多品种都具有强烈的玉质感。

(公元1249年)

宝顶山造像完成

淳佑九年(1249)，大足宝顶山摩岩造像完工，宝顶山圣寿寺和摩岩造像开始于淳熙六年，是由蜀中名僧赵智凤在大足(四川大足)主持修造的。宝顶山石刻造像分布13处，共计有1万多个，最集中的地区是大佛湾。其龛窟造像主要有：护法神像、西方三圣、千手观音、佛祖圣迹图、九龙浴太子，以及十大明王、圆觉洞等。内容多为佛家故事。造像具有浓厚的地方色彩，透露出浓郁的生活气息。

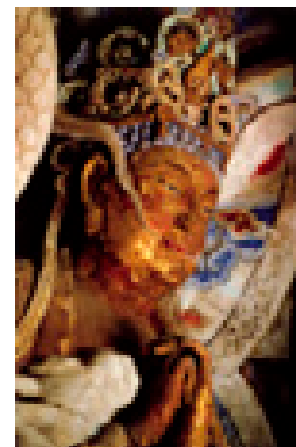

毗卢佛

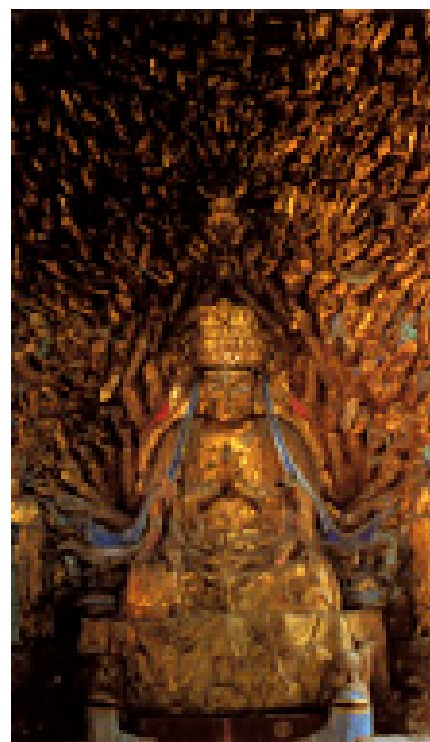

(公元1127~1279年) 宋代宗教的大融合

中国传统的儒家伦理和道教教义,与外来的佛教有很多互不协调的地方。因此,自从佛教传入中国之后,儒、释、道三教便不时发生冲突,互相排斥。三教在不断竞争的过程中,一直试图寻找彼此的共通点,借此丰富、补足本身的内容,增强传教的成效。道教甚至编造出佛祖乃老子化身的故事。到了宋朝,儒、释、道三教已经从宗教内容的相互补充,提高到哲学理论的融合,“援儒入佛”和“援佛入儒”成为时代思潮,这种融合是在哲学思想层次上的融合。

三教合一的普及

三教合一对宋朝社会产生了很大影响。在民间宗教信仰方面,宋朝以后民间供奉的神像,往往是收罗三教的神仙、人物,“多神崇拜”成为中国民间宗教信仰的特点之一。另外,宋朝不少文人都往来三教之间,从中寻求精神寄托,甚至连宋孝宗也认为“三教本不相远”,“以佛修身,以道养生,以儒治世可也”。可见三教合一的思潮,已在社会各阶层产生了深刻的影响。



金翅鸟

导引术的流行

由于儒、释、道三教的合流,来自道家释家的导引养生之术就在儒者文士之中流行起来了。总的说来,当时内丹学的流行对儒学的影响极大,其哲学理论给儒学提供了具有极大启发的思想材料,并且这种属于气功一类的修炼方法,吸引了包括儒者文士在内的众多人士去实践和体会,对后世有极大的影响。

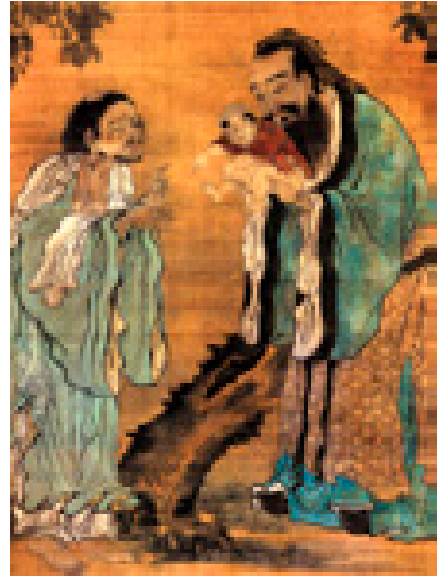

三圣图
老子亲切向佛祖躬身,而佛祖则在孔子怀抱中扭动。

(公元1127~1279年) 南宋书院的复兴

南宋时期兴办书院之风盛行,南宋书院发达同理学的盛行有密切关系,书院成为研究和传播理学的重要基地。朱熹对南宋书院的复兴以及后世书院的发展起了重要的作用。淳熙六年(1279)朱熹知南康军时,在庐山发现白鹿洞书院故址,申请兴复,于次年告成。朱熹为书院订立《白鹿洞书院学规》。对书院宗旨、为学之序作了系统而详细的规定,后世书院大都仿此治学办理。



岳麓书院
朱熹曾在此讲学,学生多达千人。

朱熹书信札

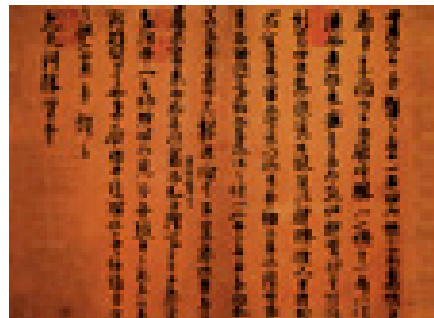

宋版《礼记》书影

《四书》之始

南宋时,理学的集大成者朱熹于1177年完成了《论语集注》和《孟子集注》后,又于1189年完成了《大学》、《中庸》的集注。直到绍兴元年即1190年,他在福建漳州做官时,才首次把这四书连同自己的集注,汇集成本,刊行于世,称为《四书章句集注》,《四书》之称从此开始。



紫阳书院

(公元1127~1279年) 心学体系的创立

南宋陆九渊发挥孟子“万物皆备于我”和“良知”、“良能”说,又汲取禅宗的一些论点,提出“宇宙便是吾心,吾心即是宇宙”。他认为“心即理”,“人皆有是心,心皆具是理,心即理也”;又说“此心此理,实不容有二”,“心”与“理”是永久不变的,“同此心,同此理”,理非外在,在人心中,“此理本天所以与我,非由外铄”。因此,“致知”不必外求,只要“明本心”。他反对实践,轻视书本知识。明代王守仁承其学说,遂成陆王心学。



陆九渊

鹅湖之会

淳熙二年(1175),吕祖谦约请朱熹与陆九渊于鹅湖寺会面,欲调和朱、陆两派的争执。争论的主题是治学方法问题。朱熹主张“道学问”、“泛观博览而归之约”;陆九渊主张“尊德性”、“先发明人之本心而后使之博览”。朱讥陆为禅学,陆则讥朱繁琐支离,双方不欢而散。这实质上是朱熹客观唯心主义理学和陆九渊主观唯心主义心学的一场争论。



鹅湖寺旧址
鹅湖寺于明时重建,改名鹅湖书院。

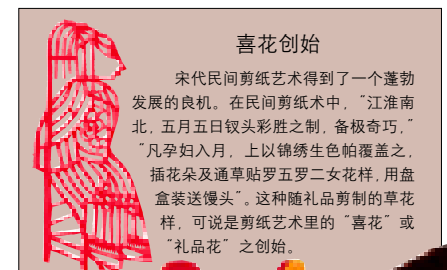

喜花创始

宋代民间剪纸艺术得到了一个蓬勃发展的良机。在民间剪纸术中,“江淮南北,五月五日钗头彩胜之制,备极奇巧。”“凡孕妇入月,上以锦绣生色帕覆盖之,插花及通草贴罗五罗二女花样,用盘盒装送馒头”。这种随礼品剪制的草花样,可说是剪纸艺术里的“喜花”或“礼品花”之创始。



宋代御马

宋军克敌利器——强弩

(公元1206年) 开禧北伐

宋开禧二年(1206),韩侂胄发动了对金战争。四月,宋军不宣而战,攻取了泗州、新息、内乡等地。金朝初期采取守势,十月,金军主力分八路伐宋,全面反攻,整个宋金边界都拉开战事。宋滁州、真州等地也相继失陷,宋军纷纷败退。韩侂胄被迫向金请和。朝中主和派礼部侍郎史弥远和杨皇后勾结,发动政变,在开禧三年(1207)十一月三日将韩侂胄杀死,双方又重订和约,开禧北伐彻底失败。开禧北伐的失败也反映出当时南宋政势的衰微。

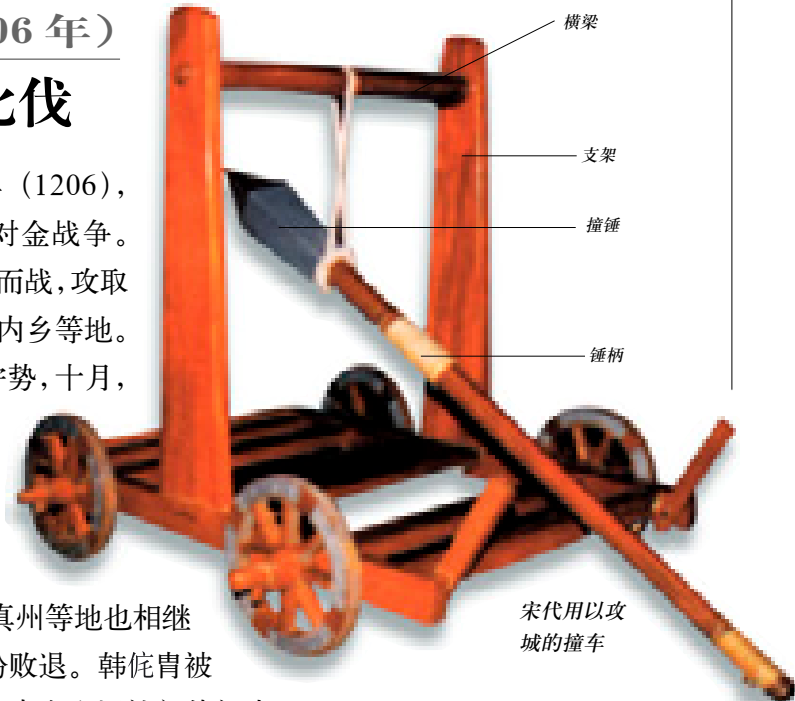

宋代用以攻城的撞车

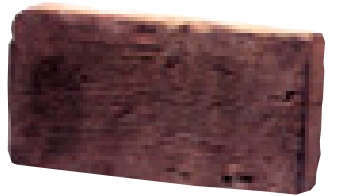

宋代城砖

宋军劣势

宋朝疆土狭小,今甘肃一带的天然牧场,被西夏占领。宋朝因此缺乏战马,无法组成强大的骑兵。在古代野战中,骑兵的速度、机动性和冲击力,是步兵无法比拟的。汉、唐军队能主动出击,打败北方民族政权,都有赖骑兵的力量。宋军缺少马军,一旦遇上敌军骑兵,便经常陷于劣势。

战略要地的丧失

五代后晋的君主石敬瑭将燕云十六州割让给辽朝,中原王朝自此失去北方山区作为天然屏障,北方民族南下,便可在华北平原上发挥骑兵的优势。为了减低对方骑兵的威力,宋朝只好采取消极防守的策略。宋室南渡后,边境亦没有山区作为屏障,只好利用长江、淮水等河流来抵挡金兵。政府在江淮边区疏浚水道作为障碍,限制敌骑的行动。



杭州宋城

(公元1127~1279年)

南宋的数学成就

南宋时，由于商业贸易的发展，实用算术得到很快的发展。数学家杨辉也将他的注意重点转向计算数学方面。杨辉发明的“乘除捷法”在当时具有很大的实用价值，在《续古摘奇算法》中，杨辉发明了纵横图，即现在所谓的幻方，他画了13幅纵横图，是中国数学史上第一位对幻方进行系统探讨的数学家。

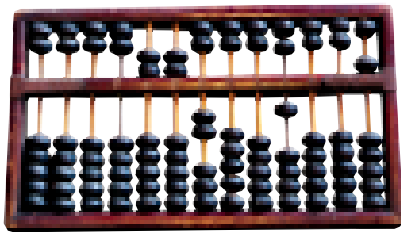

宋代算盘



宋代褶裙

(公元1127~1279年)

宋代的私人藏书

宋代由于雕版印刷术的普及应用，各种印刷方法相继出现，印书数目呈大规模增长趋势，中国古代藏书走向了全面发展时期。私人藏书在当时也逐渐兴起，出现了很多著名的具有丰富个人藏书的藏书家。宋代私人藏书的丰富及私家藏书目录的兴起，反映了当时文化学术的发展水平，对于中国古代文化的保存和传播均起到了重要的作用。

江南藏书楼

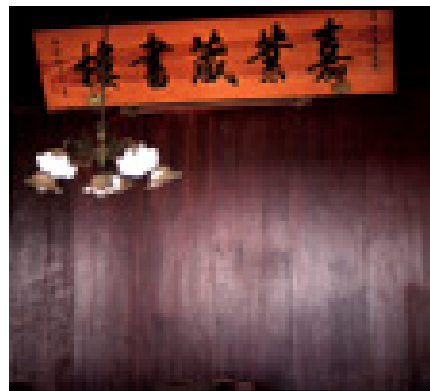

蚕织图

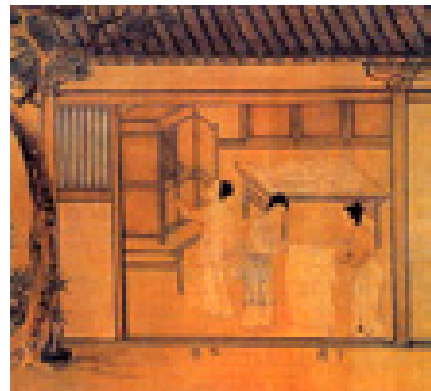

(公元1208年)

史弥远专权

南宋自嘉定元年(1208)起，为反韩侂胄专政，史弥远不顾公议，追复秦桧的王爵、赠谥，与金签订“嘉定和议”，史称“嘉定更化”。史弥远因策划诛杀韩侂胄有功，地位迅速上升，很快升任宰相兼枢密使。从此他与杨皇后相为表里，掌握南宋朝政大权直至绍定六年(1233)病死。史弥远专权20余年，南宋政局日益腐败，当时有人将之比作一件用稀浆烂纸粘缀的破坏之器，只要一碰就会粉碎。

湖州的笔砚天下闻名



湖州之乱

嘉定十七年(1224)，史弥远矫诏拥立理宗，原太子被贬为济王，出居湖州(今属浙江)。史弥远矫诏废立，朝野不满。宝庆元年(1225)正月，湖州人潘王借反对史弥远擅自废立为名，秘密联络拥有重兵的承宣使李全，谋立济王。济王知道拥立自己的仅是些乌合之众，料定起事必不成功，于是急忙向朝廷告急，起事者很快被击败。济王尽管平定叛乱有功，但史弥远仍然对他很怨恨，逼济王在州衙中自缢。济王死后，史弥远还剥夺了他的王爵，将他降封为县公。

(公元1127~1279年)

宋代刺绣的发展

宋代刺绣分两类：一类仿绣书画，供欣赏用；一类实用性刺绣，用于衣服装饰。前者作为观赏性刺绣在宋代已臻成熟，风格注重写实，以追摹原作的笔墨线条、色彩浓淡和风采气韵为能事。欣赏性绣画要求融合书画的风采气韵，因而对艺术修养的要求较为严格。因为这类绣品往往只有条件优越的名门闺秀成就最高，因此又有“闺阁绣”之称。

宋代刺绣分两类：一类仿绣书画，供欣赏用；一类实用性刺绣，用于衣服装饰。

(公元1127~1279年)

宋代玻璃制造业

在宋、辽、金时代，我国的玻璃烧造业已相当发达，玻璃器皿的广泛使用给当时人的生活带来了许多便利，也带来了独特的装饰作用。这一时期玻璃烧造业的发达首先表现为烧造地区分布广泛。从玻璃器出土的地点来看，有16个省区在当时均烧造玻璃。其次表现为玻璃器皿的种类比较多样。从出土的玻璃器物中看，主要有玻璃瓶、玻璃葫芦瓶、玻璃葡萄、玻璃花瓣口杯、玻璃壶形鼎、玻璃鸟形物、玻璃莲形物、玻璃簪、玻璃饰等。



玻璃葡萄



玻璃壶形瓶

宋代的玻璃

宋代制造的玻璃多属高铅玻璃，主要以铅、硝、石膏合成的配方烧制而成，这种玻璃的特点是“色甚光鲜，质则轻脆”，不耐高温，故而宋代玻璃多用于装饰陈设，而难作饮食器皿。阿拉伯玻璃传入后，这一缺陷有所弥补。

(公元1127~1279年)

水田细作体系形成

宋代，我国南方水田生产技术有了很大提高，南方水田精耕细作技术体系在此时期已逐渐形成。当时的稻田田间管理，主要措施是耘、耨和烤田，在宋代已很重视根据地势高下来耘田。关于烤田，宋代提倡重烤，在措施上采用开沟烤田方法，以保证田土烧得透。随着农具的改进和农业生产集约程度的提高，耕作栽培技术进一步趋向精细化，整地、育秧和田间管理三方面相辅相成，形成了一个技术整体，这奠定了中国南方水田精耕细作的技术基础。

太湖围田



中山出游图



(公元1127~1279年)

宋代杀人祭鬼陋俗

宋朝的时候，民间有杀活人祭祀鬼神的丑恶习俗，特别是在湖南、陕西、两广等地方，这种杀人祭鬼的活动大为流行。宋朝廷曾多次禁止都没有什么效果。绍兴二十三年(1153)六月，宋廷颁布文告，委派专官，采取严厉措施来禁止这种陋习。宋廷的严刑重罚，在一定程度上扼制了杀人祭鬼这种丑恶习俗的扩散。其后这种陋俗慢慢演变成另外一种形式的习俗而体现于各地风俗中。



踏鬼天王



地狱中的恶鬼雕像

火药西传

从12世纪开始，火药的制造方法由南宋经海路传入阿拉伯。13世纪中叶，拔都建立钦察汗国，这样，铁火罐内储火药的新式武器通过蒙古人传入俄罗斯，从陆路传入波斯、阿拉伯等地。然后，制造火药和火药武器的方法由阿拉伯人传入欧洲。





(公元1258年)

钓鱼城之战

1258年，蒙古大军进逼重庆，在重庆北面的合州钓鱼城下受阻。蒙古大汗蒙哥派人前去招降，宋知州王坚严辞拒绝并杀了使者。于是蒙哥决心用武力征服钓鱼城。但元军屡战不克，加之夏季到来，蜀中炎热，疾疫流行，蒙军士气低落。而城内南宋军民在王坚率领下，白天抵御蒙军进攻，夜晚出兵偷袭蒙古军寨，斗志高昂，誓死不屈。七月，蒙哥在督师攻城时负伤，死于钓鱼城下，征蜀的蒙古大军被迫退出四川。蒙哥之死，使蒙古灭亡南宋的计划中断，南宋统治得以苟延。

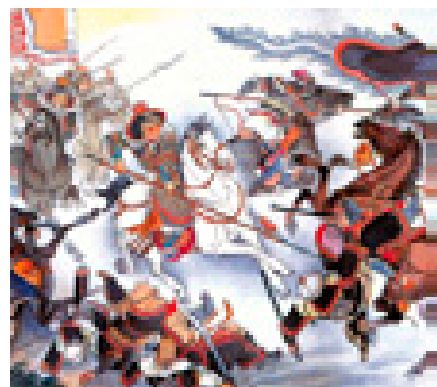

钓鱼城之战

坚固的钓鱼城

淳佑二年(1242)，南宋名将余玠负责镇守今四川地区，为了阻挡蒙古军队，他以位于重庆西北的合州钓鱼山作为防御要点，建造钓鱼城，再利用钓鱼城附近一带的河道和天然屏障，建筑了一批坐落在悬崖峭壁上的山城。这条以钓鱼城为中心、互相联系、彼此照应的山城防线，竟令横扫欧亚的蒙古大军花了30多年时间也无法攻下。直至南宋覆亡之后，钓鱼城守将才开城投降。



钓鱼城遗址



抛石机示意图

蒙古退军之后，贾似道隐瞒求和真相，以大捷上奏，竟以有大功之臣被召入朝中，从此把持了南宋朝政达15年。

(公元1127~1279年)

南食与北食

宋代社会经济取得了长足的发展，促使得烹饪技术不断提高，饮食业也不断发展。北宋时，南食、北食两大系统已经形成，为以后的中国汉族饮食习俗奠定了基本格局。南食和北食的差别在于，南食以稻米制品为主食，荤菜主要是猪肉和鱼；北食则以麦面制品为主食，荤菜以羊肉为主。经过一个多世纪的融合，到南宋末年，临安的饮食已无严格的南北地区差异。

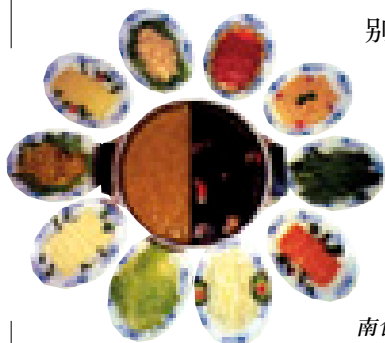

南食菜系

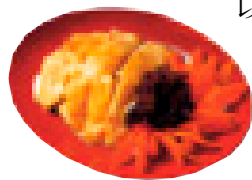

降元宋将的青玉押

(公元1259年)

“鄂州大捷”

宋开庆元年(1259)八月，忽必烈率军渡淮南侵，直抵长江北岸，并于九月举兵渡江，进逼华中重镇鄂州。宋理宗任命贾似道为右丞相兼枢密使，率军援救鄂州。贾似道私下派人到蒙古军营求和，表示愿意称臣纳贡，并答应两国以长江为界，宋向蒙古称臣。忽必烈急于北还，遂与贾似道达成和议。

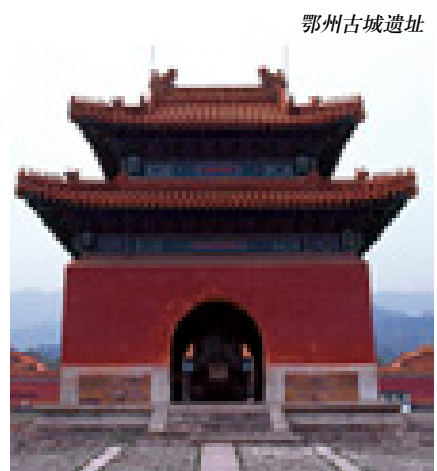

鄂州古城遗址

规模最大的物理实验
13世纪中叶，赵友钦设计和实施了小孔成像实验。赵友钦，自号绿誉，饶州鄱阳(今江西省波阳县)人。中国宋末元初的科学家。其著述颇多，但大都失散，惟留《革象新书》5卷。此书以讨论天文问题为主，兼及光学和数学。有不少精辟的论述。其中“小罅光景”一节便记载了小孔成像实验。这是中国历史上记载最详、规模最大的物理实验。



(公元1260~1275年)

贾似道擅权



宋度宗

1259年，时拜右丞相的贾似道谎报鄂州大捷后，博得了理宗的进一步恩宠，加封少师、魏国公。贾似道由此进一步掌握了大权。景定元年(1260)，权臣贾似道把持了全部朝政，开始了他的擅权。从此，贾似道在理宗、度宗两朝独专朝政达15年之久。贾似道隐瞒求和真相，骗取权位，对抗蒙有功的将士陆续给予打击。1264年，理宗养子赵昀即皇帝位，是为度宗。次年，度宗加封贾似道为太师。赵昀认为贾似道有“定策”之功，每逢他朝拜，必定回拜，称贾似道为“师臣”，而不呼其名。朝廷百官都称贾似道为“周公”。

公田法的颁行

南宋末年，地主阶级残酷的剥削与压迫，造成经济上的倒退。对蒙作战，进一步加强了南宋财政上的危机。1263年(景定四年)，知临安府刘良贵、浙西转运使吴势卿等建议实行公田，贾似道采纳此议，颁行了公田法。后来，公田法又推行于平江、江阴、安吉、嘉兴、常州、镇江六郡。到第二年，南宋共买公田约350顷，收租米600多万石。

(公元1127~1279年)

宋代妇女妆饰

宋人的衣冠服饰崇尚素雅和大气、新颖。文化的发展使人们对衣冠色彩的爱好，从鲜艳和单纯改变为繁复而协调，对比色调日趋稳重和凝炼。民间服装一般更多地使用复杂而调和的色彩。当时出现了印花的丝织品，在木板上雕刻图案，然后印在丝织品上称“缣帛”。又出现了加入金线编织的丝织品，称“销金”。织锦也进入了全盛时期。尽管政府三令五申，禁止民间雕刻和买卖缣板，禁止服用“皂班(斑)缣衣”、禁止民间男女穿戴销金衣帽，但并未奏效。



宋代妇女妆饰



南宋青瓷碗

贾似道之死

德佑元年(1275)，贾似道领兵救鄂州(今武昌)之围，被南侵的元军击溃，全军覆没，因此被贬到循州安置。武举人郑虎臣在奉命监押贾似道路过木棉庵时，将贾处死。后人立碑以纪，并在碑前立木棉亭。碑旁还有明王衡所刻诗碑：“当年误国岂堪论，窜逐遐方曝日奔。谁道虎臣诚劲节，木棉千古一碑存。”



木棉庵旧址

(公元1127~1279年)

宋代金属工艺

宋代金属工艺总的趋势是衰落，这主要是因为当时金属大多用于铸币，日用品也多为瓷器所取代。宋代金属工艺的主要成就表现在铜镜上，镜式有圆形、方形、亚形、钟形、花形等，有的还有柄，便于手持。图案构图采用旋转式，多为缠枝花草，南宋铜镜简朴无纹，仅刻产地名号，因当时改用镜架挂镜，镜背无需装饰。



宋代银盘

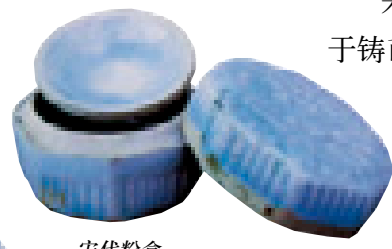

宋代粉盒



(公元1276年)

南宋灭亡

德佑二年(1276),元军攻陷临安。陈宜中、张世杰等人带着益王、广王逃离临安,从海上来到婺州,最后到达温州。当年五月,益王在福州即位,是为端宗,改元景炎;端宗死后又拥立广王即位,改元祥兴。至元十五年(1278)六月,因雷州失守,张世杰带着广王撤至崖山(今广东新会),在那里建筑工事,企图凭借险要地形久守。祥兴二年(1279)十二月,元军大举进攻在大海中的崖山小朝廷,宰相陆秀夫负广王跳海自尽,南宋彻底灭亡。



宋王台

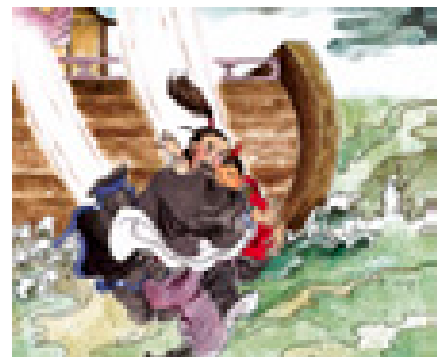

负帝投海

负帝投海

陆秀夫是南宋抗元将领,他于1276年在福州与陈宜中、张世杰等立益王为帝,任签书枢密院事。1278年,益王死,又立8岁的广王为帝,他出任左丞相,与张世杰共同主持朝政,外筹军旅,内调工役坚持抵抗。2月,元军大举进攻崖山的南宋小朝廷,宋军大败,陆秀夫眼看要被俘虏,遂驱其妻先入海中,陆秀夫背广王投海而死。



陆秀夫像

丹心抗元

1275年,抗元将领文天祥闻元兵南下,在赣州组织义兵入卫临安。文天祥属于地主知识分子,他不满元军的掳掠,因此组织武装进行抵抗。次年,他出任右丞相兼枢密使,至元营议和,因痛斥元朝统帅伯颜,被拘至镇江,后脱逃,与陆秀夫等拥立益王于福州,复任右丞相兼枢密使。1277年他率军进兵江西,收复州县多处。但终因寡不敌众,不久败退广东,坚持抵抗。1278年12月,他在五坡岭(今广东海丰北)被俘,被押到元大都,拘押3年,于1283年1月被杀于大都。

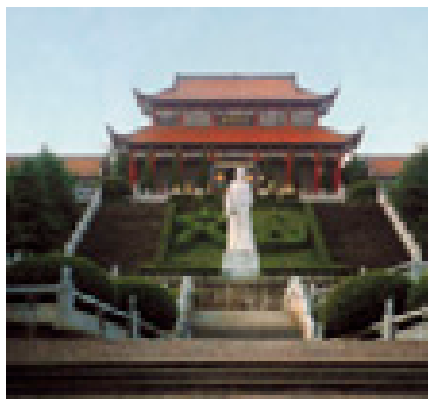

江西吉安文天祥纪念馆

(公元1127~1279年)

火器登上战争舞台

宋代,火药火器开始应用于军事领域,登上战争舞台。中国兵器开始进入一个新的历史时期,战争史也从此进入冷兵器和火器并用的新时代。到南宋中后期,火药火器在兵器中的比重大大增加。理宗时,一些军事重镇都设有火器制造工场。自北宋末期到南宋前期,火器一般只应用于城市的攻守,到南宋中后期,火药火器已普遍使用于野战和水战之中。火药火器的应用与发展,促进了军队新兵种——炮兵的产生。宋代炮兵成为我国乃至世界上最早出现的专业炮兵。



突火枪

针对火器攻击设计的城防设施模型

防御技术的改进

由于火器大量应用于攻城战,客观上促进了防御手段的发展,各种类型的坚固城池的方式相应产生。城门是城池较弱的部分,为避免城门直接暴露在敌军的火炮或大型攻城工具之下,宋军往往在城门外加筑坚固的瓮城,有的甚至还在瓮城外再修筑一道护门墙;另外,宋人又将直角城墙改为半圆形城墙,减低城墙被击毁的机会;还有,改山字形女墙为平头矮墙,也可以增强抵抗炮击的能力。

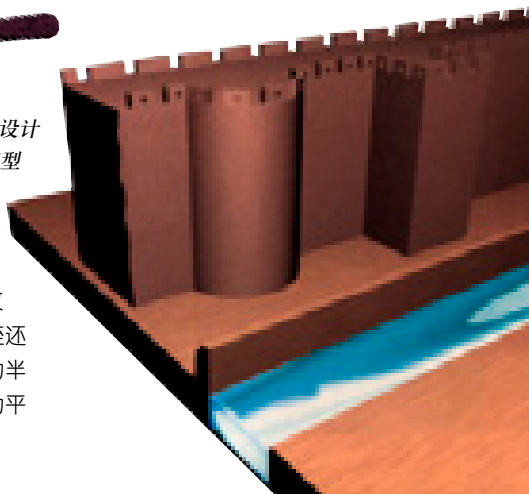

(公元1127~1279年)

繁荣的南宋商业

在宋代,随着市场和交换的发展,城镇进一步繁荣,商业活动迅速发展。这时,城市中一些重要街道形成前所未有的商业街。宋代出现的商业街有两种大的类型:一、同类店铺聚集在一起。二、不同类别的店铺混处。宋代商业街的出现,说明了商业活动的进一步发展冲破了时间和空间的种种局限,也说明了官府对商业活动干预的减弱。



宋朝夜市场面

(公元1127~1279年)

婉约派

婉约派是宋词风格流派之一。婉约,是婉转含蓄之意。此词始见于先秦,魏晋六朝人已用它形容文学辞章,在词史上婉转柔美的风调相沿成习,由来已久。词本来是乐为演唱而作的,起初演唱的目的多为娱宾遣兴,演唱的场无非宫廷贵家、秦楼楚馆,因此歌词的内容不外离思别愁、闺情绮怨,这就形成了以《花间集》为代表的“香软”的词风。北宋词家承其余绪,晏殊、欧阳修、柳永、秦观、周邦彦、李清照等人,虽在内容上有所开拓,运笔更精妙,并且都能各具风韵,自成一家,然而大体上并未脱离婉转柔美的轨迹。婉约词派的特点,主要是内容侧重儿女风情,结构深细缜密,具有一种柔婉之美。



宋代仕女



姜夔

词中之圣

姜夔是南宋文学家。少时即有诗名,与杨万里、范成大、辛弃疾、萧德藻、张鉴等相交。一生未曾仕宦,除卖字外,皆靠他人周济生活。晚年朋辈凋零,生活凄苦,卒于西湖。存词80余首,善用洗练、疏峻的语言,低沉的声调抒写冷僻幽独的心情。词风清空冷峭,格调甚高而意境则浅。但格律严密,音节谐美,能自创新谱,有“词中之圣”之称,与辛弃疾、吴文英分鼎南宋词坛。代表作有《扬州慢》、《暗香》、《疏影》等。

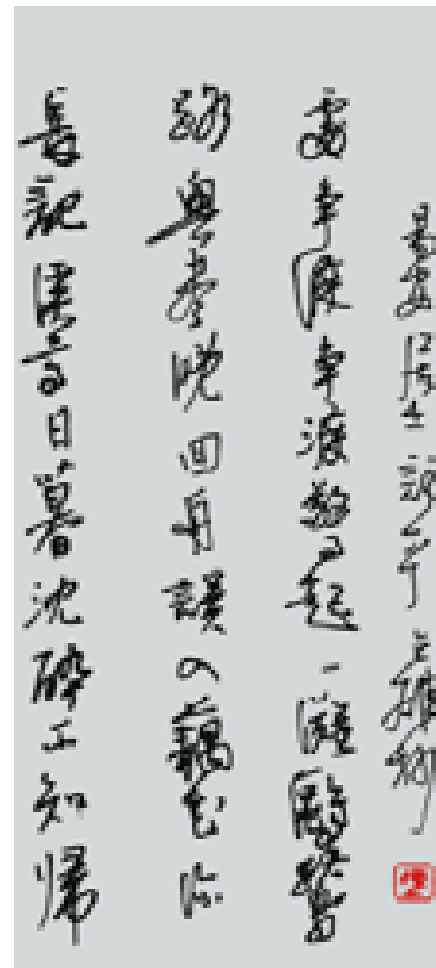

后人书写的李清照词

南宋女词人

南宋词人李清照自幼就受到良好的文化教育,诗文的修养很深。建中靖国元年李清照与赵明诚结为夫妻。赵明诚酷爱金石文字,婚后两人一起切磋文史,幸福美满。靖康之变后,李清照只携小部分文物逃难,开始了她在南方颠沛流离的苦难生活。作为女性作家,李清照在词作里大胆地流露对美好爱情生活的向往和对大自然的爱,这是其前期词作思想价值之所在。



李清照



南戏

两宋之际,南方各地流行着各种唱法的地方戏,总称“南戏”。南戏原是由顺口可歌的村坊小曲发展起来的,后吸收杂剧及其他民间技艺。作者多为下层文人,词语通俗,不为士大夫所重视,主要流行于今浙东、福建地区。到南宋末年,渐由民间繁衍而盛行于城市。

第六章

草原的荣耀

[辽·西夏·金·元]
(公元 907 年~公元 1368 年)

在中国历史上自公元10世纪起称雄一时的契丹、党项、女真、蒙古四族兴起建国虽有先后，但可说是前后相继，此起彼伏。公元916年生活于北方的契丹人在西拉木伦河流域建国，此后常向南方进攻。西夏是以党项人为主体的国家，公元1038年元昊称帝，此后连败宋军和辽军，形成宋、辽、西夏鼎立形势。在宋与辽对峙时期，后起的女真族首领完颜阿骨打于公元1115年建立金国，并于公元1125年与宋攻灭辽国，大金国从此崛起并统治淮河以北地区。金人为统治蒙古草原，不断挑拨各部落之间的关系。在这种环境下，成吉思汗崛起于蒙古草原，并于公元1206年建立大蒙古国。这个以和林为中心的大国，通过不断的西侵，横扫欧亚大陆，对世界产生了极大的震动。公元1271年忽必烈定国号为元，以金中都为大都。公元1276年元灭南宋，统一中国，一个统一的多民族国家正式建立。



辽

(公元907年~公元1125年)

ENCYCLOPEDIA OF CHINA HISTORY

(公元907年) 契丹称帝建国

907年12月，契丹王耶律阿保机自称皇帝，国号契丹，建元神册，国人称他为天皇帝(为辽太祖)。当时中原先进的文化和政治制度给阿保机以巨大的震撼。阿保机是个善于学习的人，于是仿效汉制，以妻述律氏为后，备置百官，又在城南别建流城，以汉人居此。阿保机自此野心更盛，“颇有窥中国之志”。



契丹牵马图

契丹

契丹原为胡服骑射之族，部落众多，各部为疆域、猎物等争夺不断。阿保机以良策治军，所在部落日渐昌盛，终于统并契丹八部，遏止了纷争。塞外物资匮乏，契丹族便开始了南下的侵扰。而此时的中原之地也是群雄逐鹿，于是中原河北的地方势力亦时常勾引契丹以为外援，契丹则从中取得实惠或好处。在互相的利用与被利用中，契丹族加强了与中原的接触。



契丹驼车图

(公元907~1125年) 胡汉分治

辽太宗实行了一套胡汉分治的制度，其基本原则是“以国制(辽制)治契丹，以汉制(唐制)待汉人”。辽的中央机构有南、北两套官制。北面官以其办事机构在皇帝牙帐之北而得名，专门统治契丹和其他游牧民族，一律用契丹贵族为官。北面官掌管一切军政大权，是辽的最高权力机关。

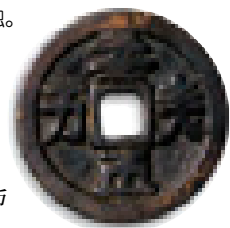

天朝万顺铜币



辽贵族冠饰

辽朝锦袍

这种服饰属国服，当时服饰有国服汉服之分。

辽的地方行政制度

辽的地方行政制度，在太宗时已基本确立，到圣宗以后逐渐完备。地方制度也实行胡汉分治的双轨制，汉人和渤海人地区实行州县制，契丹人和其他游牧民族地区则实行部族制。部族制，形式上虽仍保留着各族原有的形态，实际上却在一定程度上打破了民族界限，成为统治游牧民族的一种特殊机构。另外，各部落又各规定了固定的镇驻地区，这就进一步摧毁了氏族部落的制度，形成为由皇族直接进行统治的地区性区域。各部首领改称“令稳”，成为北、南府宰相统治下的一级官员。

(公元907年) 契丹文字的创制

契丹大字和契丹小字都是根据汉字字体创制的拼音文字。契丹大字是以几个音符叠成契丹语的一个音缀，在形状上仿照汉字合成一个方块字，特别繁赘难认。据史书记载，这种契丹大字是契丹贵族知识分子突吕不创制的。契丹小字，笔划比契丹大字简单，所以也叫“小简字”。这种契丹大字和小字，估计只是在契丹贵族文人中使用，范围有限。辽朝的文化主要是依靠汉字作工具进行传播和发展的。



契丹碑文

(公元907~1125年) 辽代的选官制度

官吏的铨选，契丹族官吏一般实行世选制，即在宗室、贵族子孙内择贤能而用之。汉和渤海族官吏在前期主要决定于社会地位，自圣宗统和六年(988)开始，正式实行科举取士，以适应封建化的需要，吸收更多的汉族地主参加政权。辽的科举，分乡、府、省三级考试。每次及第进士仅数人。



辽陈国公主墓葬

(公元907~1125年) 契丹丧葬风俗

契丹人早期采用露天葬并用火化方式，具有原始性。到了唐代，契丹人死后仍然没有坟墓，而是用马驾车送去八大山，放置在树上。辽代契丹人的丧葬风俗自建国后也有一些重大的改革，除保持原有的本民族特有风俗如露天葬兼火化，火葬或火化后土葬以外，还吸收汉人的一些丧葬风俗，如改变不做冢墓的习惯、死后归葬祖茔、夫妻合葬等。

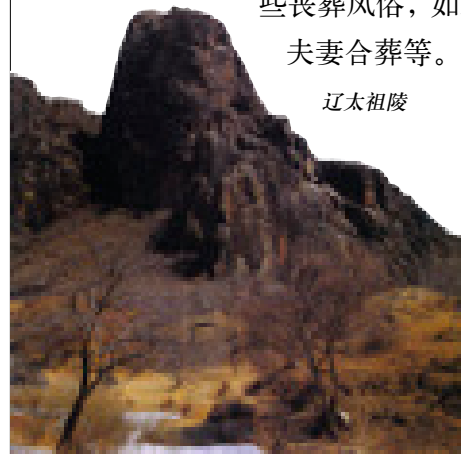

辽太祖陵

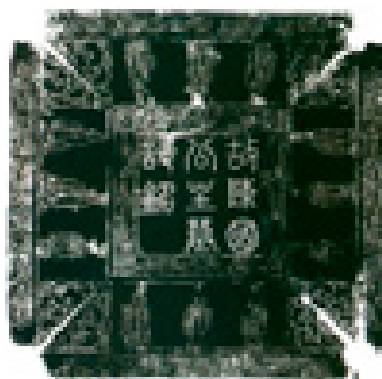

陈国公主墓拓片



辽五京分立

辽先后设立了上京、东京、南京、中京、西京五个京城，以上京为首都。上京临潢府，初名皇都，938年定名为上京。东京辽阳府于938年改为东京。南京析津府(今北京市郊)，中京大定府(今内蒙古宁城县)，始建于1007年。西京大同府(今山西省大同市)，1044年升云州为西京。

辽武士复原图



(公元907~1125年) 辽代的兵制

辽的兵制，对契丹族采用部落传统制度，规定部落男子年15岁以上，50岁以下，都要服兵役，充正军。奴隶和部曲则当家丁，不作为正式军队。汉族地区实行征兵制。军队大体可分为宫帐军(宫卫骑军和御帐亲军)、部族军、州县军、属国军四种。辽军最盛时，“二帐、十二宫、一府、五京有兵一百六十四万二千八百。”强大的军事力量，是辽政权能够维持200多年的主要支柱。

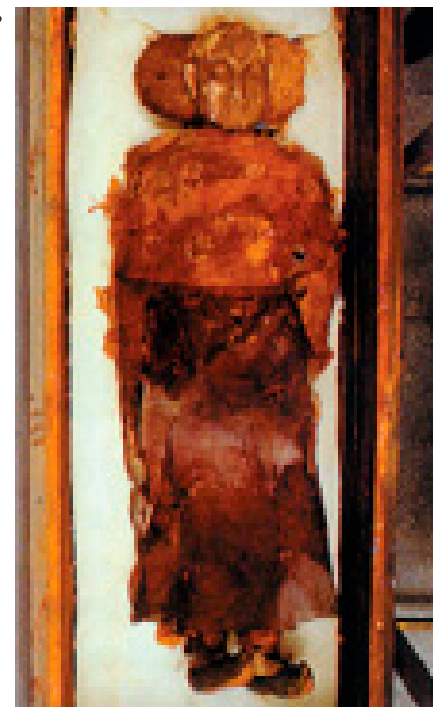

辽代木乃伊

贵族丧葬制

辽太祖耶律阿保机的陵寝受中原丧葬制度的影响极深。辽太祖的陵寝规模很大，陵园内有殿堂、碑石、陵前石刻翁仲、瑞兽，陵旁还设守陵卫以护守，并用石龟驮。在一些王公墓前成组的石羊、石虎等亦为汉族的葬俗。契丹人有多种保存尸体的方法，其中就有破腹去肠、刺肤去血，用盐及药物处理的腌尸、干尸法；又有用水银和木炭存尸法，以及用铜丝网衣和金面具存尸等方法。

(公元907~1125年)

辽代佛教

辽代统治者大都信仰佛教，其中圣宗耶律隆绪、兴宗耶律宗真、道宗耶律洪基崇佛最甚。他们不仅常常增建佛寺，拨大量土地、农户归寺院所有，而且仿效唐朝，在五京设置僧官职位；为选拔僧才，建立了比较完善的考试制度，以学业优秀者为法师。辽统治者对佛教的支持和倡导，大大地推动了佛教义学的研究和发展。佛教诸宗在辽代都有传播，如华严、密、禅、律、净土、唯识、俱舍等，其中以华严、密宗这两个重视理论和仪轨的派别最为昌盛。



始建于984年的独乐寺

(公元907~1125年)

辽代的畜牧业

畜牧业是辽朝契丹族人民的主要生产部门。“大漠之间，多寒多风，畜牧畋渔以食，皮毛以衣。转徙随时，车马为家。”契丹人放牧以驼、马、牛、羊为主。骆驼用以载运货物和拉车；牛用来载物、拉车和乳食；羊主要供皮毛和肉食；马主要用于射猎、放牧、交通、作战等。太宗时，述律后说：“我有西楼羊马之富”；道宗时，“牧马蕃息，多至万”。辽朝在各地区设有“群牧司”、“马群司”、“牛群司”等畜牧业管理机构。

爱好射猎的契丹人

契丹人酷爱射猎，居无常处。连契丹妇女，自后妃以下，都长于骑射，和男子一起田猎。他们春季捕鹅、打雁，四五月打麋鹿，八九月打虎豹；另外，还射猎熊、野猪、野马、狐、兔，狩猎以骑射为主，辅以其他方法。辽朝皇帝捕鹅，先由猎人找到有鹅的地方，举旗为号，四周敲起扁鼓，把鹅惊起，然后再放鹰捕捉，鹅坠下后，用专门制作的刺鹅锥将鹅刺死。举行“鹅头宴”以示祝贺。契丹人还用驯服的豹帮助捕兽。



辽代陶马



阿难像

石经刊刻

辽圣宗太平七年(1127)，州官韩绍芳奏请增刻房山云居寺石经，圣宗即拨帑币予以支持。后来兴宗、道宗也不断支持。为了镌刻石经，当地信徒甚至组织了经寺邑。到清宁三年刻完《大般若经》等600余块，与原存石经共2730块，合称四大部经。天祚帝天庆七年(1117)，又将道宗时所刻石经大碑180片，与寺僧通理大师等校刻石经小碑4080片一起埋在云居寺西南角的地洞里，上建砖塔，刻有标记，称为镇经塔。



白塔所供奉的佛祖石像

(公元907~1125年)

辽代的金属工艺

辽代金属工艺也与汉族工匠有密切关系，耶律阿保机“南掠幽蓟，师还，次山麓，得银铁矿，令置冶”。又说他俘虏蔚县汉人，在中京道泽州，“立寨居之，采炼陷河银冶”。这是辽代金工之始。契丹作为北方游牧民族，非常擅长马具兵器的制作，“契丹鞍”与宋朝名产蜀锦、定瓷、浙漆等并称“天下第一”。辽国马具涂金装银，常作为珍贵礼品赠送友邦。赤峰辽驸马卫国王墓出土有鎏金银鞍，上饰有精细的花草纹和龙凤纹，精美绝伦，确实名不虚传。



契丹铁矛



辽代马鞍

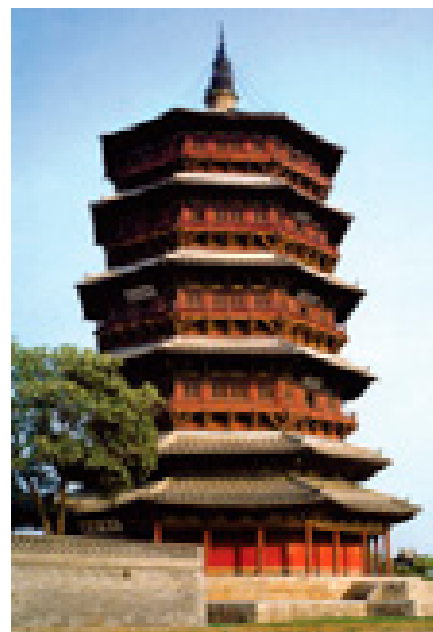

应县木塔

辽代木塔主要为监视敌方的行动而建。

繁荣的五京

“五京”是辽的政治、经济中心。南京“户口30万，大内壮丽，城北有市，陆海百货，聚于其中”。南京繁荣为五京之首。上京、中京、东京的城南汉人聚居区都有贸易市场。东京“晨集南市，夕集北市”；上京“交易无钱而用布”。只有西京较小，主要是军事重镇。

(公元1125年)

辽国灭亡

宋宣和四年、金天辅六年(1122)，北宋王黼、童贯根据与金联合攻辽的协定，举兵攻辽，十月间进兵燕京，然而被萧干所败。辽保大三年(1123)正月，萧干自立，宋军乘机来攻，萧干战败，为其部下所杀。天祚帝在走投无路之时，得阴山室韦的兵马来救，自以为得“天助”，不自量力，谋划出兵收复燕、云。次年二月，天祚帝在应州(今山西应县)新城东60里，被金兵所俘，辽国灭亡。



辽代三彩摩羯壶

(公元1119年)

辽国五京尽失

金天辅四年(1119)五月，金三路出兵奔袭上京临潢府，耶律延禧(天祚帝)仓皇逃往中京大定府。四月，金围攻辽西京，辽将耿守忠领兵来救，金宗翰、宗雄、宗干各军陆续赶到，耿守忠大败，金很快攻下西京。西京一失，辽西路州县部落随即土崩瓦解，纷纷投降金朝。同月，金应宋童贯的要求，分兵两路，攻辽南京析津府，辽军不战自溃。至此，辽五京均为金所有。



辽中京遗址



契丹铜镜

辽代陪葬银靴



辽代镶金口白瓷盘



(公元907~1125年)

辽代的陶瓷业

辽代的陶瓷业比较发达。其陶瓷制造技术直接继承了唐宋北方陶瓷传统，并结合契丹民族游牧特点，创造出具有独特风格的辽瓷。辽代的制瓷业遍及南京、上京、东京、中京等城镇，但主要有三处：林东上京窑、赤峰缸瓦窑和北京龙泉窑。除白瓷外，辽代青瓷釉色美丽光亮，绿釉瓷以深绿色为多，古朴大方。辽三彩的烧制技术也很高，瓷质精细，釉色斑斓。辽三彩鸳鸯壶，是辽三彩中的珍品。辽瓷的外形和纹饰，具有浓厚的民族特色。如鸡冠壶、鸡腿壶、长颈瓶、扁背壶、凤首瓶、海棠式长盘、方碟等制品，都是辽瓷所特有。



辽朝法典

辽太祖耶律阿保机在建立契丹国之后，为适应各地不同的政治、经济、文化及社会生活统治的需要，着手制定法律制度。神册六年，辽太祖命耶律突吕不撰《决狱法》，这是辽朝第一部成文法典。辽在灭渤海后，至太宗时，治理渤海，一律按照汉法，这就扩大了汉法的适用范围。

西夏

(公元1038年~公元1227年)

ENCYCLOPEDIA OF CHINA HISTORY

(公元1038年)

西夏建立

明道元年(1032)十月，西夏国王李德明去世，其19岁的儿子元昊在同年十一月即位。元昊虽表面上仍向宋朝、辽朝称臣纳贡，但其车马、服饰、仪卫都是按照帝王的规格设计的。宝元元年(1038)十一月，元昊在大臣拥戴下，正式即皇帝位，国号称大夏，改元天授礼法延祚元年。随即他向宋朝上表，要求正式承认其皇帝称号。至此，一个新的王朝——西夏屹立在宋朝的西方。



西夏王陵鸟瞰

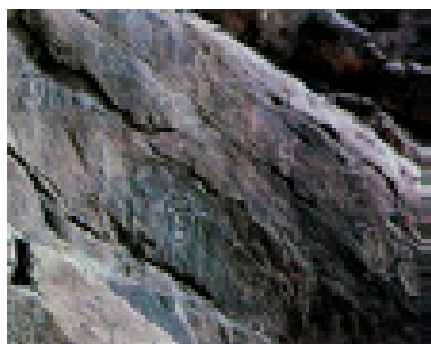

发现于贺兰山中的西夏岩画

党项族

西夏政权是党项族建立的。党项是我国古代羌族的一支，原在今四川西北部和青海边境一带游牧，唐后期逐渐移居今陕、甘、宁边境。后来，居住在夏州(今陕西横山)的平夏部酋长拓跋思恭率军参加镇压黄巢起义，被唐僖宗封为定难军节度使，进爵夏国公，赐姓李。据有河套以南夏、银、绥、宥、静五州。

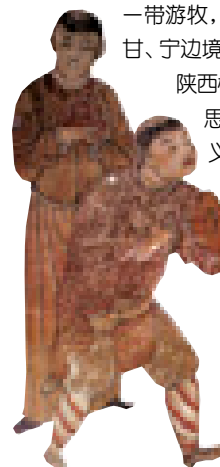

供佛童子图
从这种西夏壁画中可以窥到西夏人当时的习俗。



西夏王陵鸂鶒吻

(公元1038~1227年)

西夏的军事制度

西夏的军事制度基本上是部落兵制。部落男子从15~60岁，都要服兵役。西夏军队有十二监军司，每一监军司设都统军、副统军和监军使各一人，由党项各部贵族担任。下设指挥使、教练使及左右侍禁等数十人，由党项和汉人分别担任。全部军队约有50余万。西夏的军队总的来说还是比较强的。

西夏武士复原图



西夏武装

西夏在都城兴州设置了“铁冶务”，专门制造甲冑兵器，其所造甲冑“皆冷锻而成，坚滑光莹，非劲矢不可入。”西夏的铠甲，盔、护膊与宋代完全相同，身甲长及膝上，肩上有护肩，但不是甲片制成，可能是皮制的。西夏是以短甲为主，说明铠甲制造比中原地区落后一些。



西夏木画武士

(公元1038~1227年)

西夏的官制

元昊仿照北宋官制，在中央设立中书省、尚书省、枢密院等机构，其下又分设群牧司、文思院、农田司、官计司、磨勘司等机构。地方实行州、县两级制，其官职有州主、通判、正听、都案等。专由党项人担任的官职均命以蕃号，仿宋制设置的官职，则参用汉人。这种蕃汉分制的行政制度虽然能够解决蕃汉沟通不良的问题，但在一定程度上又影响了行政的效率。

(公元1038年) 西夏文字的创造

西夏的文字是西夏文化的重要标志。它的出现很大程度上与西夏君主元昊的野心和霸业有关。当时西夏的邻国如宋、辽、吐蕃和回鹘等都有本族的文字，在雄心万丈的元昊眼中，党项人在军事上既能与宋、辽争一日之长短，文化上自然亦不能落后于人，于是元昊便命令通晓汉、藏文字的野利仁荣创造西夏文字。1038年，西夏文字确定之后，汇编字书12卷，定为“国书”，为方便使用，同时还印行了字典。

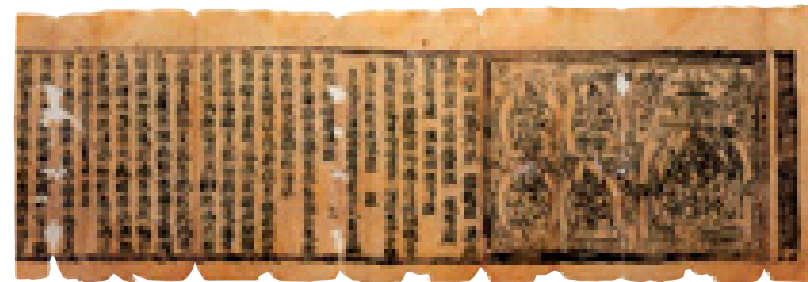

用西夏文刻成的佛经



西夏铜敕牌

西夏文字

西夏文字虽然是党项族本身独创的文字，但其中亦有不少受到邻近的文化影响的痕迹。西夏文共有6000多字，跟汉字有许多相似之处，例如两者都是方块字；基本笔画亦大约相同，但西夏文字比汉字更为繁复，更多撇、捺，也有草、篆、隶和楷体；文字构造多采用汉字“六书”中的会意字和形声字；文字结构也和汉字一样，以偏旁、部首组成。

(公元1038~1227年)

榷场贸易

西夏和宋在经济上的联系从未中断，西夏迫切需要宋的绢、粮食和茶，以及瓷器、香药等物资；宋则大量购买夏的马、驼、牛、羊，以及毡毯、麝香、红花、羚羊角、柴胡等物资。

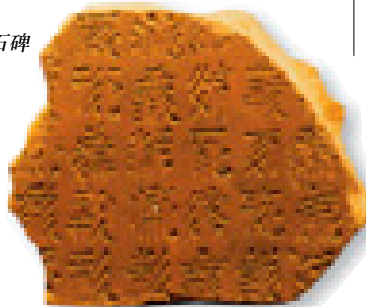

西夏文石碑

重订和约为榷场

从1040年起，西夏不断发动对宋战争。每次战役，宋军几乎都以损兵折将、遭到惨败而告终。西夏虽然获胜，但由于宋停止供给岁币和绢，关闭沿边榷场贸易，使西夏迫切需要的茶、布失去来源。因此，元昊被迫于1044年与宋重订和约。

除了以贡、赐的形式交换物资外，官方开设的榷场贸易也十分频繁，西夏与宋的边民经常在榷场上进行贸易。在和平时期，常可见到“商贩如织”的盛况。这种榷场贸易不仅密切了双方的经济往来，而且也促进了双方的文化交流与融合，对中华民族的大融合起到了一定的作用。



西夏铜牛

(公元1227年)

西夏灭亡

1206年3月，成吉思汗于蒙古建国后第一次率军入侵西夏，掠走大量牲畜，拉开了灭除割据西北近2个世纪西夏国的序幕。此后，蒙军分别于1207年、1208年、1209年、1224年多次出征西夏，攻城掠地。1226年，成吉思汗派兵第六次率军进攻西夏。蒙军一路连下沙、肃、甘、凉诸州，11月包围西夏国都中兴府(今银川市)。次年6月，西夏末帝请求宽限一月献城。3日后，夏主出降被杀。至此，立国190年的西夏政权宣告灭亡。西夏以区区小国而抵抗蒙古入侵多达6次，这与党项人顽强勇猛的性格是分不开的。



西夏木缘塔

金

(公元1115年~公元1234年)

ENCYCLOPEDIA OF CHINA HISTORY

(公元1115年)

阿骨打建金反辽

1113年10月，女真联盟长乌雅束死，其弟阿骨打嗣位。阿骨打继位后，承前代富庶之余，兵势日益强盛。在他的领导下，女真族历史进入一个崭新的发展阶段。辽国耶律延禧(辽天祚帝)即位之后，契丹贵族对于生女真的压榨勒索愈来愈严重，并且经常对女真人加以侮辱，称为“打女真”。1114年9月，完颜阿骨打起兵反辽。1115年1月，完颜阿骨打建立金国，他就是金太祖。



大金得胜颂碑

(公元1127年)

金灭北宋

宋靖康元年、金天会四年(1126)十一月中旬，东西两路金军分别渡过黄河。十一月二十五日，东路金军到达开封城下。几天后，西路金军亦到达，两路金军包围了开封。十二月初二日，钦宗奉上降表，正式向金投降。金军攻占开封城。四月一日，金将宗望、宗翰带着被俘扣留在金营的宋徽宗、宋钦宗和皇子、皇孙、嫔后宫女及宗族400余人以及掠夺的大量金银财宝回归金朝。金军离开开封时，还把宋宫中所有的法驾、卤簿等仪仗法物、宫中用品、府库蓄积搜刮一空，席卷而去。

(公元1115~1141年)

金初的刑法

金朝初年的法制是“刑、赎并行”。主要内容包括：1. 贫民负债不能偿还者，可卖妻子为奴。2. 由平民沦为奴隶者，可用2人(2个奴隶)赎1人作平民。3. 在东京州县渤海人和南路系辽籍女真人中，废除辽朝的某些封建剥削制度，改用女真的制度。4. 犯罪应没为奴隶者，可以用财物赎免。5. 在地上挖掘深数丈、方圆数丈的空间作为监狱，囚禁犯人。

(公元1138年)

天眷新制

天眷元年(1138)开始，金熙宗对金朝的中央制度进行了改革。主要内容包括：1. 实行“换官”制。2. 增设平章政事和参知政事官，进一步加强了宰相的权力。3. 设御史台监督官员的行为，处置犯法的官员，加强皇权的统治地位。4. 改都城会宁府为上京，在上国会宁府修建宫殿。5. 定礼仪，皇帝有特制的冠、服，百官朝见皇帝，要穿规定的朝服。这次改革极大地加强了中央集权的皇权统治，同时也巩固了女真改革派和汉人官员在金朝中央的主导地位。

女真族

女真族长期生活在中国东北地区“白山黑水”之间。战国时期被称作“肃慎”，后来名称几经变化，在辽朝统治下，确定其名称为“女真”。辽初，生女真有72个部落，过着游牧打猎生活。后来，其中的完颜部强大起来，使诸部归附于完颜部。



女真骑士

金太祖完颜阿骨打陵

金副元帅印

(公元1115~1135年)

金初的行政制度

阿骨打在女真旧俗的基础上，建立了一套奴隶制的政权机构。他在中央设一系列的勃极烈职官分管各项事务，原来的氏族部落血缘组织猛安谋克，被改变成亦兵亦农的地方行政组织，又确立了一套以“无轻重贵贱之别，刑、赎并列”为特点的简单法制，以维护奴隶制统治。勃极烈的设置，保留有古老议事制的一些痕迹，但它实际上已是辅佐皇帝的统治机构，是全国最高的行政管理中枢。

猛安谋克制

原始社会后期，由于征掠、围猎的需要，女真族人在其部落内部设立固定的军事组织，其首领称为猛安、谋克。谋克相当于百夫长，猛安则相当于千夫长。金国建立的前一年，阿骨打始订“三百户为谋克，十谋克为猛安”，将女真人的氏族部落组织转变为具备政治、军事、生产三种职能的奴隶制政治制度，为金国政权的建立奠定了基础。随着女真族人向南的军事扩张及金国政权的建立，女真统治者逐渐在新占领的汉族、契丹族和渤海族地区推行猛安谋克制。

酒茶并重的习俗

由于北方寒冷的气候和北方民族特有的饮食习惯，饮酒在金统治下的各个阶层、各个地区都十分盛行。除了一些重要节日、婚嫁、祭典、出征、庆功等离不开酒外，金人在日常生活中也酷爱饮茶。燕京(今北京)一带，汉人居多，酿酒技术相对高超，所酿之酒，盛名远扬，有“燕酒名高四海传”之称。女真人受汉人的影响也喜欢饮茶，并视饮茶为汉化的儒雅表现。到金朝时饮茶已十分盛行，以至于“上下竞嗜，农民尤甚，市井茶肆相属”，饮茶之风堪与饮酒并重。

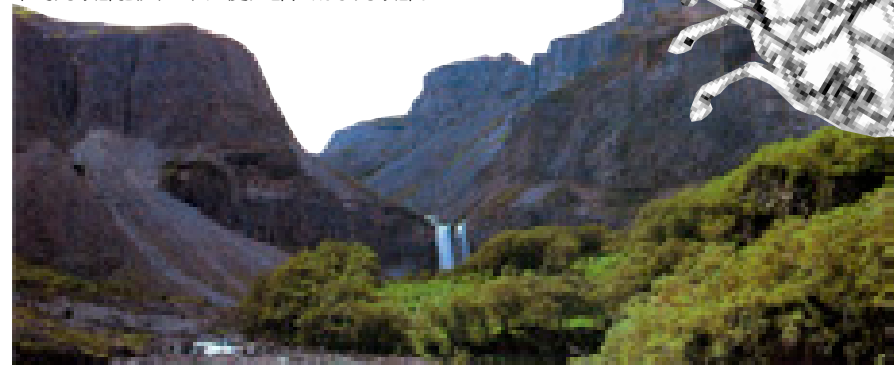

女真族的发源地——长白山

金代武士俑



女真腰牌

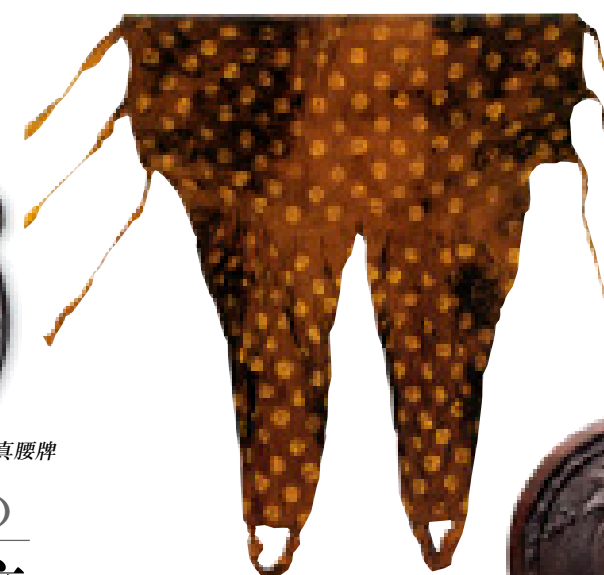

金代菱纹团花套裤

(公元1138年)

女真小字创立

天眷元年(1138)，金熙宗鉴于契丹文字有大字和小字的制度，在原有女真文字基础上又创造了一种女真文字，正式颁行，完善了女真的文字体系。先创的被称为女真大字，后创的被称为女真小字，金朝创制并大力推行女真文字，迅速提高了女真民族的素质，缩小了同当时先进民族的差距，促进了本族的文化发展和社会进步。

熙宗改官制

金天会十三年(1135)，16岁的完颜亶即皇帝位，是为金熙宗。金熙宗即位后的一个重大改革，就是废除女真勃极烈制度，在金朝统治的内地和汉地统一实行汉官制度。中央官制，皇帝以下设三太(三师)，即太师、太傅、太保，尚书省设尚书令，下设左、右丞相和左、右丞(副相)。



金黄玉凤纹佩



金代双鱼纹铜镜



女真铜印
这种印属于当时官员所有。

(公元1149年) 海陵王政变

金熙宗晚年，贵族完颜宗弼(兀术)执掌大权，政局颇为稳定。但兀术于皇统八年(1148)去世后，朝廷内部权力纷争再起。金熙宗无法控制政局，遂迁怒于大臣，更因不满皇后干预朝政而杀皇后及妃嫔多人。因此朝中大臣人人自危。金皇统九年(1149)十二月九日夜，金贵族完颜亮发动宫廷政变，亲手杀掉金熙宗，夺取帝位，人称海陵王。



金墓宴饮砖雕



北海琼花岛
1153年，金建中都，在今北海大兴土木，建造了许多离宫别苑。



金代五车饰

(公元1135年) 迁都燕京

金原来建都上京(今哈尔滨西南)，天德三年(1133)三月，海陵王因为上京地处极北，偏僻而且不便统治，于是决定将都城迁往地点居中的燕京(今北京)。四月，海陵王正式下诏宣布将迁都燕京。天德五年，工匠们经过两年的辛勤劳作，中都燕京营建而成。天德五年(1135)三月，完颜亮举行盛大的仪式，浩浩荡荡南迁，进入中都燕京。从此，金朝的统治中心南移到了中都。



大定通宝



金中都水关遗址

(公元1161年) 东京兵变

金正隆六年(1161)九月，海陵王南下侵宋，派副留守渤海人高存福监督宗室贵族完颜褒。由于女真将士中有许多不愿随完颜亮南侵，不久就有兵变发生。十月初七，完颜福寿与完颜谋衍在东京发动政变，杀副留守高存福，拥立完颜褒为帝。完颜褒在宣政殿即皇帝位，下诏改年号为大定，大赦天下；同时，历数完颜亮弑皇太后，杀太宗及宗翰、宗弼子孙及宗本诸王，还有毁上京宫殿等几十条大罪，下令将其废黜。即位之后，完颜褒将自己的名字改为完颜雍，后世称为金世宗。



金世宗

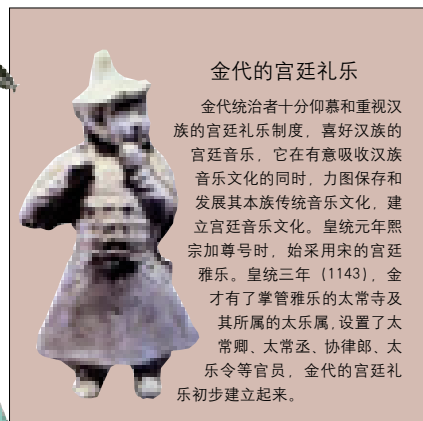

金代的宫廷礼乐

金代统治者十分仰慕和重视汉族的宫廷礼乐制度。喜好汉族的宫廷音乐，它在有意吸收汉族音乐文化的同时，力图保存和发展其本族传统音乐文化。建立宫廷音乐文化。皇统元年(1143)，金才有了掌管雅乐的太常寺及其所属的太乐署，设置了太常卿、太常丞、协律郎、太乐令等官员。金代的宫廷礼乐初步建立起来。

金中都的规制

金中都城周长9里30步，仿照汉人的都城宫室制度。正门叫宣阳门，门内分别设有来宁馆、会馆，用来接待使臣。皇帝宫城在内城。有9重宫殿，总共36殿，以皇帝宫殿为中心。内城的南面，向东有太庙，向西有尚书省。内城西面有同乐园、瑶池等游乐场所。

(公元1161~1190年) 金朝盛世

金世宗是一个比较贤明的治世君主。他治理国家主张仁政、宽政。他在称帝之后，基本上继承了熙宗、海陵王时期的官制，还极力争取女真贵族的支持。经过金世宗一段时间的治理整顿，金朝的政治局面一片大好，经济、文化都发展繁荣起来。从总体上看，金世宗统治时期是金朝社会经济最稳定繁荣的时期，史称“小尧舜”。

金世宗改革

为了发展生产，金世宗制定了一些新的经济政策，包括：实行通检推排，平均赋税徭役；将二税户放为良民；禁止出卖奴隶，放宽对奴婢身份改变的限制；取消金银矿税，让人民自行开采，等等。他还将流亡的人招回复业，废除了海陵王时期的很多弊政。金世宗统治时期，金朝基本上完成了向封建制的过渡，随着这种过渡的实现，社会生产力继续向前发展了。



金代仿古陶瓶

(公元1190~1209年) 金代币制改革

金章宗时，纸币作为永久流通货币而被大量发行，加之货币屡屡更改，金代币制开始陷入极度混乱之中。社会经济陷入危机。为此政府采取了一些经济上的对策，其中之一就是铸造银锭，使其便于流通。金章宗承安三年(1198)铸造“承安宝货”，是我国货币史上第一次使用白银作为法定的通用货币，成为我国古代币制的一次革命，影响了元朝及以后的中国古代及近代币制。

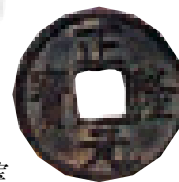

正隆元宝

金代纸钞铜版

(公元1234年) 金朝灭亡

完颜守绪于元光二年(1223)十二月即皇帝位，改元正大，是为金哀宗。金哀宗即位后采取了一系列新措施，但金朝衰势已久，金亡已成定局。天兴三年(1234)元旦夜，哀宗传位给东面元帅完颜承麟。翌日晨，承麟受诏即皇帝位。正在行礼之时，城南已经树起了宋军的旗帜。哀宗见金朝大势已去，在轩中自缢而死。末帝承麟被乱兵杀死。金朝存在了120年之后灭亡。



大同善化寺普贤阁
善化寺普贤阁是金朝典型的楼阁建筑。

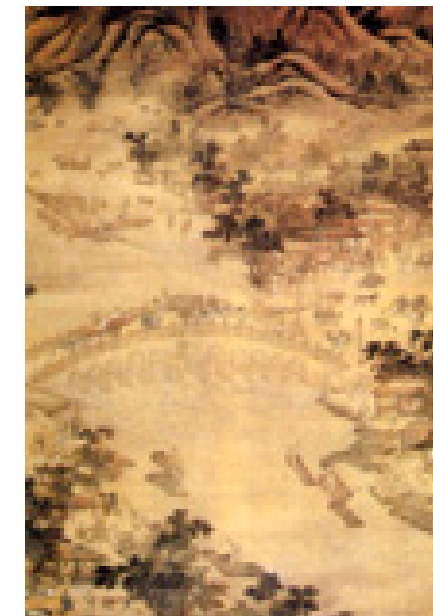

卢沟运筏图

印钞铸钱

金朝建国之后，没有铸造货币，一直沿用辽、宋旧钱。海陵王迁都中都后，于贞元二年命户部尚书蔡松年主持印制交钞，与铜钱并行使用。交钞分为一、二、三、五、十贯五种，叫做大钞；一、二、三、五、七百文五种，叫做小钞。1157年金朝开始铸钱。次年，在中都设铸钱监铸造“正隆元宝”钱流通使用。通过制造交钞和铜钱，掌握货币流通，从而从经济领域加强了中央集权的统治。

铸钱监铸造“正隆元宝”钱流通使用。通过制造交钞和铜钱，掌握货币流通，从而从经济领域加强了中央集权的统治。

金代东岳大帝坐像



元

(公元1206年~公元1368年)

ENCYCLOPEDIA OF CHINA HISTORY

(公元1206年)

蒙古汗国建立

12世纪至13世纪初，蒙古部落在蒙古草原上逐渐兴起。其首领铁木真于1189年称汗后，通过向周围邻近部落进行一系列战争，使本部逐渐壮大强盛。1203年和1204年，铁木真先后战胜王罕和乃蛮部，终于扫平漠北，实现了全蒙古的统一。1206年，铁木真在斡难河的源头召集部落首领举行忽里勒合(选汗会议)。铁木真被推举为大汗，尊称“成吉思汗”，正式建立大蒙古国。



成吉思汗陵
成吉思汗于1227年病逝，死后葬于内蒙。

蒙古民族

蒙古是室韦族的一支，唐时称蒙兀室韦，居住在额尔古纳河上游。11~12世纪时，蒙古处于辽、金统治之下，当时蒙古族有塔塔尔、乃蛮等近百个部落，蒙古是其中的一个部落，蒙古统一各部后才成为草原各部的总名。后来随着蒙古西征、南伐，掳自中外的各种人口也同化为蒙古族。

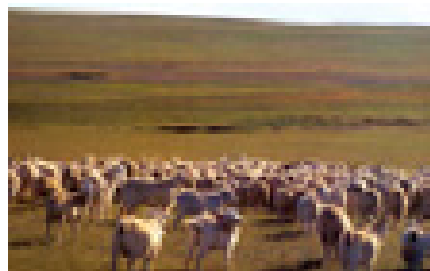

蒙古大草原
蒙古人世代以放牧为生，逐水草而居。

征服斡罗思

蒙古太宗七年夏，窝阔台召集忽里勒台大会，决定遵守成吉思汗遗训，开拓疆土。这次西征以术赤子拔都统帅，统领全军，以大将速不台为先锋。蒙古军于1236年进至伏尔加河中游，征服了钦察诸部。1237年冬，西征军相继征服了斡罗思本土和基辅。至此，斡罗思全境为蒙古所统治。1243年，拔都在伏尔加河下游建萨莱城，作为国都，正式建立了钦察汗国。西征至此结束。

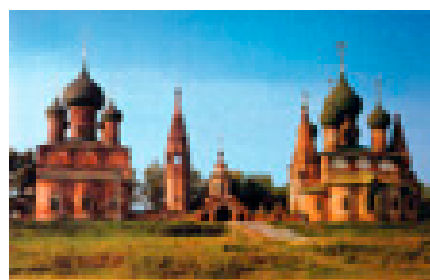

斡罗思城堡

(公元1258年)

蒙古四大汗国

四大汗国是蒙古统治者逐次在西征胜利中扩张领土的结果。四大汗国的出现，是蒙古族历史上，也是世界历史上的重大事件。成吉思汗在西征胜利后，把所征服的土地分给他的儿子术赤、察合台、窝阔台。这些封地后来发展为钦察汗国、察合台汗国、窝阔台汗国。1258年旭烈兀破黑衣大食，建立伊儿汗国。蒙古四大汗国正式建立。

俄罗斯贵族使用的银盐罐



察合台汗国银币



成吉思汗

(公元1219~1260年)

蒙古西征

从1219年到1260年，成吉思汗、窝阔台和蒙哥曾先后三次大规模西征，即成吉思汗西征、长子西征、旭烈兀西征。西征军曾占领中亚、俄罗斯大部，直到孛烈儿(波兰)、马扎儿(匈牙利)，并攻陷波斯、巴格达、大马士革等地。蒙古的西征使这些地区人民经历了一场浩劫，但西征在客观上对沟通中西交通，促进欧亚经济文化交流也起了积极的作用，对世界史影响是十分巨大的。

蒙古甲冑



(公元1260年)

忽必烈称帝

1259年7月，蒙古大汗蒙哥在钓鱼山死去，正在围攻鄂州的忽必烈为了与幼弟阿里不哥争夺汗位，回师北归。1260年3月，忽必烈在开平(今内蒙古多伦西北)即汗位。4月，阿里不哥在漠北和林称汗。双方经过四年争战，忽必烈获得胜利。1271年11月，忽必烈正式建国号为大元，他就是元世祖；次年，升中都燕京为大都，作为都城。忽必烈在位期间，建立了一套行政、军事、赋税等制度，使元初社会得到稳定的发展。

蒙古线袍



忽必烈效行汉法

忽必烈即位之后，大力效行汉法，筹建元朝。他采取了一系列措施，主要包括：1. 削藩夺权。2. 加强对汉地的控制。3. 设置中央、地方军政机构，逐步建立完善的国家。加强中央对各种军队的控制，建立侍卫亲军，环卫京畿和威慑地方势力。4. 垦荒屯田、兴修水利，确定赋税数额，促进社会生产的恢复和发展。5. 对宋采取步步进逼的战略，着手准备统一全国的战争。

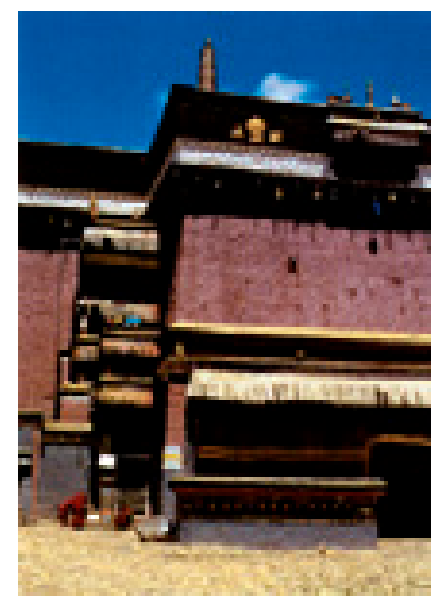

西藏萨迦寺

征服西藏

1247年，萨班智达代表吐蕃各部与阔端达成协议，承认吐蕃归属蒙古。在萨迦派的带动下，吐蕃诸部大多归附蒙古，蒙古通过萨迦领袖确立了对吐蕃的领导权，从此，西藏地区正式成为中央政权管辖的部分。在乌思藏，元朝派有军队屯驻，设“管蒙古军都元帅府”。吐蕃的军务由宣政院处理，吐蕃或邻境有事，各地长官必须领军听从调遣。这些措施，加强了元朝对藏族地区的直接控制。

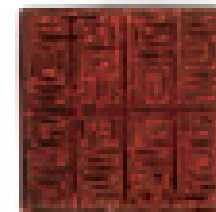

大元帝师统领诸国僧尼中兴释教之印



元世祖忽必烈

(公元1260年)

宣政院的设立

蒙哥汗三年(1253)，年仅15岁的八思巴在六盘山驻地拜谒了忽必烈。忽必烈见他学识渊博，留他侍从左右，从此成为忽必烈的高级谋臣。蒙哥汗八年释道论战，八思巴驳倒对手，声名大振。中统元年(1260)十二月，八思巴被忽必烈尊为国师，获赐玉印，掌管天下释教。他被忽必烈尊为国师后，至元元年(1264)又领总制院(后改称宣政院)，统辖释教僧徒及吐蕃地区军政事务。至元二十五年(1288)，以唐制在宣政殿接见吐蕃使臣，故改称宣政院。并规定如遇吐蕃有事，则临时设置宣政分院赴当地处理。元朝皇帝给予帝师的待遇优渥，朝会时，帝师设有专座；帝师往来于大都和吐蕃间，沿途都要隆重接送。至于皇帝给予的赏赐，更是难以计量，忽必烈仅第一次灌顶所献的供养为13个万户，每个万户有寺庙部众4000户，世俗百姓6000户。



八思巴印

帝师的职责

帝师是元朝皇帝从吐蕃请来喇嘛充当的一种最高的神职。从忽必烈起，累朝皇帝都供奉帝师。元朝帝师都是萨迦派的教主。帝师的主要职责有两个：一个是为皇帝传授佛戒，举行灌顶等宗教仪式，忽必烈之后，每位皇帝必须先帝师受戒，方能登基；二是统领宣政院，宣政院掌管全国佛教事务，统辖西藏地区。这样，帝师既是全国僧人的最高统领，也是西藏地方的行政领袖。帝师之命，与皇帝的诏敕并行于西土。

中央政府通过宗教的力量成功地加强了西藏地区的治理。

佛教与道教

蒙哥汗五年(1255)，蒙哥召集佛教代表与道教首领到和林，对教理举行御前辩论，结果佛教获胜。道士们不服，请求再辩。蒙哥汗七年(1257)，第二次佛道辩论，这次辩论的结果，仍然是佛胜道输。这两次佛、道大辩论，对道教是个沉重的打击。从此以后，道教的地位列于佛教之下。



(公元1279年)

元统一中国

忽必烈在稳定了北方的政局以后，继续攻宋。1273年攻占襄、樊二城。1274年，又相继攻陷宋沿江之鄂、黄、蕲、江诸州。1276年正月，元军攻入临安，俘宋恭帝。1279年，元朝攻灭南宋小朝廷，南宋灭亡。元朝的统一，结束了唐后期藩镇割据以来国内几个民族政权长期并立的分裂局面，促进了我国统一的多民族国家的发展。



临安鱼塘

元朝的地方机构

元朝在地方设立行中书省，简称行省。行省设丞相一人，掌管全省军政。当时除河北、山东、山西直属中书省，称为“腹里”，吐蕃属宣政院外，其他地方划分为岭北、辽阳、河南、陕西、四川、云南、甘肃、江浙、江西、湖广等10个行省，省下分别有路、府、州、县。行省制度的设置，是地方机构的重要改革，有利于加强中央集权，巩固国家的统一，对后世有深远的影响。



元大都玉螭首

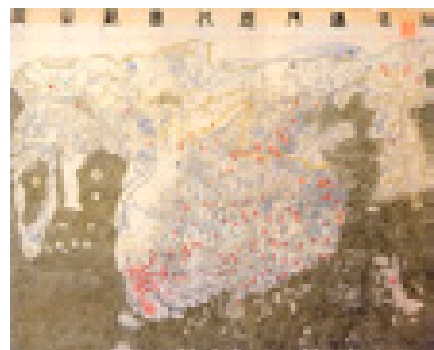

大元一统图

(公元1267年) 元大都的兴建

忽必烈称帝，将燕京改为中都，并于1267年开始在中都东北部修建新都，称作大都。大都城平面呈长方形，周长28600米，全城11门，其中的和义门、平则门即后来的西直门、阜城门；崇文门、齐化门即后来的东直门、朝阳门；其他如安贞门、光熙门等名沿用至今。后城在大都城内的南部的中央，包括宫城及太液池(今北海、中海和南海)、万岁山(北海琼花岛)。后城正南门叫丽正门，在今天安门的位置。大都城街道布局规整，皆正东西南北走向，若干小巷名曰“胡同”，这种名称流传至今。元大都的建成，是城市建设史上的里程碑。它是我国封建社会最后一座按照整体规划平地兴建的都城，也是13~14世纪世界上最宏伟壮丽的城市之一。

(公元1279~1368年) 元朝的中央机构

元朝的政府机构，在中央设中书省，领六部，掌管全国政务，枢密院掌兵，御史台掌监察。中书省设中书令、左右丞相、平章政事、参知政事等官；枢密院设枢密使、枢密副使；御史台设御史大夫。此外，又设宣政院掌宗教和吐蕃地区之军事、民政，在今西藏地区委派官吏，驻扎军队，征收赋税。大宗正府掌诸王、驸马、投下蒙古、色目人的事务；通政院掌驿站；崇福司管基督教徒(也里可温)；以及蒙古翰林院等。

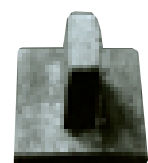

达鲁花赤之印
达鲁花赤是元代地方官名。



元人朝廷为满足自身需要，将大量优秀的匠人集中在京城，促进了玉雕工艺在元代的空前发展，制作出大批的优秀作品，淡山大玉海便是其中典型的代表作。淡山大玉海的雕成，是中国玉雕史上的一件大事，至今仍玉雕史上占据重要地位。

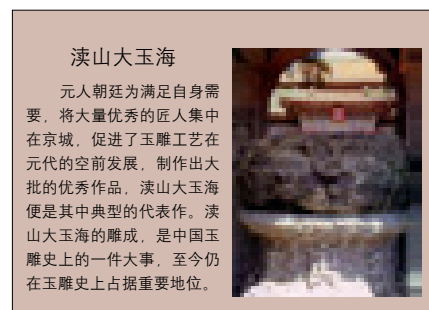

淡山大玉海

元人朝廷为满足自身需要，将大量优秀的匠人集中在京城，促进了玉雕工艺在元代的空前发展，制作出大批的优秀作品，淡山大玉海便是其中典型的代表作。淡山大玉海的雕成，是中国玉雕史上的一件大事，至今仍玉雕史上占据重要地位。

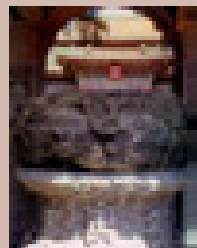

元代官俑



(公元1206~1368年)

元朝的军事制度

元朝的军队由四部分构成：蒙古军，其中包括一部分色目人；探马赤军，最初指从蒙古诸部抽出精锐组成的前锋、重役或远戍部队，后来也有色目人和汉人参加；汉军，原金统治区汉人组成的部队及早期收编的南宋降军；新附军，系灭南宋前后改编的宋军。军队的编制，有万户(设府)、千户(设所)、百户(设所)三级，中央设枢密院为最高统兵机构。蒙古军原来以营为家，家属设奥鲁官统领。元朝建国后，蒙、汉军在各地区戍守。忽必烈曾多次下令罢奥鲁官，由各路府、州县管民官兼管诸军奥鲁事。各地长官兼管奥鲁之后，向军户恣意勒索，使军户在军官之外，又多一重剥削。



强悍的蒙古军

(公元1260年) 统一纸币的发行

为了适应经济发展和流通的需要，元朝发行了统一的纸币。中统元年(1260)以银为本位的“中统元宝钞”开始发行，灭南宋后又推行到南方。忽必烈统一了南北钞法，使宝钞成为我国历史上首次通行全国的纸钞。元朝前期纸币币值稳定，对经济发展起了积极作用。



元军头盔

领户分封制

成吉思汗立国后，把全部牧民分为几十个千户，封他的贵族、功臣为世袭的千户那颜，统治所领牧民，并划给固定牧地。牧民平时从事畜牧生产，向领主交纳赋税，负担杂役，战时随领主出征打仗。千户实际上成了封建政权中的一个行政兼军事单位。在千户之上，又设左手、右手、中军三个万户，为最高统兵官。

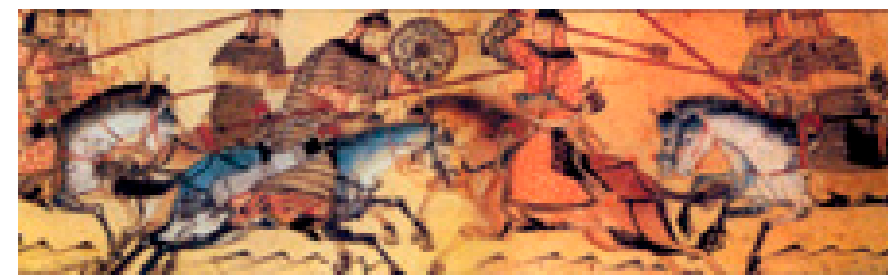

蒙古骑兵攻战图
为争夺更多的封户，蒙古军常年发动对外战争。

(公元1206~1368年)

元朝的土地制度

元朝的土地分为官田和私田两种。官田是政府掌握的土地，包括金的屯田、南宋的官田、无主荒田和新侵夺的民田，用作军队屯田、官吏职田和贵族、官僚、寺观的赐田，有余则由政府直接招佃收租。私田包括蒙古贵族、汉族地主和自耕农的土地。除自耕农以外，无论官、私田都以租佃方式租给农民耕种。

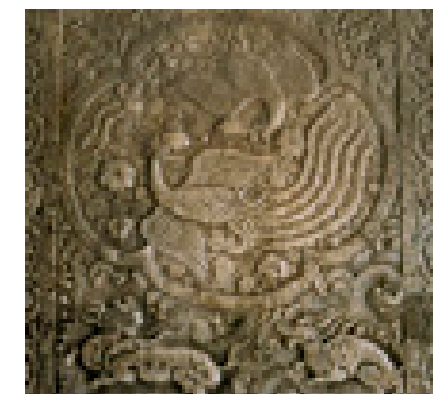

元代双凤麒麟石雕

元世祖的劝农政策

元世祖改变了蒙古贵族不重视农业的旧传统，采取了许多发展农业生产的措施。如多次下令禁止圈占农田牧场，建立劝农司。元朝前期农业生产有所恢复和发展。北方“民间垦辟种艺之业，增前数倍”，尤以关中、江淮、山东最为显著。

关中梯田
在元世祖的提倡下，元代农业有了长足的发展。

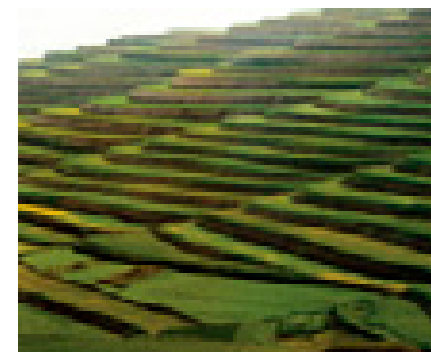

蒙古毡帐陶车
这种半封闭的形制，适于北方民族游牧的生活方式。



(公元1206~1368年)

元朝的赋税制度

元代南方和北方实行不同的赋税制度，北方主要是税粮和科差，税粮分丁税和地税，二者纳其一。丁税每丁岁纳粟2石，驱丁减半；地税亩输3升。一般民户和官吏、商贾大多纳丁税，中叶以后，河南、两淮等地民户也有收地税的。工匠、僧、道、儒、也里可温等户验地交地税。在南方，沿用宋法，征夏、秋两税。秋税征粮，部分折钞。夏税征绢、布等实物或折钞。

科差制度

科差包括丝料和包银两大项。窝阔台八年行“五户丝”制，投下户每两户出丝1斤输官；五户出丝1斤输于投下本位。忽必烈建国后，改行“二五户丝法”。民户每10户输丝14斤，漏籍老幼户纳丝1斤。丝料负担大为增加。包银在蒙哥统治时期便正式定为税目。每户征银4两(原为6两)并可以他物输纳。忽必烈即位后，规定诸路包银以钞输纳，凡当差户为包银钞4两(钞2两合银1两)，较前减轻了一半。

元代差官俑



银元宝

(公元1206~1368年)

元朝户籍制度

元政府把全国人户分成民户、军户、站户、匠户、盐户、医户、儒户、僧、道、也里可温等“诸色人口”。规定不同的封建义务和隶属系统。在元代有明确的良民和贱民之分，“驱口”是贱民的一种，其称呼有多种：部曲户、奴隶、奴婢、家奴以及“驱口”，名不同而实则一。“驱口”主要被用于家内服役，部分人从事农业、畜牧业和手工业生产。他们在元代社会地位最低，是所有者的私有财产，其子女仍归主人所有。

“驱口”的来源

“驱口”的来源有三：1. 蒙古贵族和色目地主在战争中掳掠来的中原人民以及战俘，甚至在“承平盛世”掳掠中原人民为“驱口”的事也时有发生。被掳掠人口有一部分被释为为编民，但大部分赐给有功者为“驱口”；2. 统治阶级内部，因贫富分化加剧，使得许多小生产者(包括蒙古平民)因还不了债务而沦为“驱口”；3. 用货币购买而来，尤其在灾荒年代，被迫卖身为“驱口”的现象十分严重。

元代的户口迁移

元代户口分布的一个显著特点是各民族的往来迁移和杂居。蒙古建国初期，即有大批汉人迁往漠北。大批的蒙古、色目官员和军户，则逐渐迁到中原，以中原为家。

元代乞丐

乞丐在中国世代都是司空见惯的。



押送战俘图

通过战争，蒙古人获得了许多战俘。

(公元1206~1368年)

元朝的法律

元朝的法制主要由因时因事而陆续颁发的各种单行法构成。判狱量刑根据已有案例类推比附，有较大的随意性。1323年刊行的《大元通制》，汇集了制诏、条格、断例等有关法令文书，具有法典的性质，另外还带有明显的阶级压迫性质。

死神光顾

元朝时，中国的人口曾经直线下降。



(公元1206~1368年)

元朝的交通运输

在交通运输方面，元朝也有新的发展。一是沿海海运航线的开辟。由刘家港(今江苏太仓)入海向北至直沽(今天津)，不过旬日即到，成为南粮北运的重要途径，故“终元之世，海运不废”。二是大运河的开凿和疏浚。1280年开凿了济宁到东平的济州河，1289年开凿了东平到临清的会通河，1291年又开凿了通州到大都的通惠河；另外又疏浚了杭州至镇江和长江至淮安的隋代旧运河，从而形成了从杭州直达大都的新的南北大运河。

南方的开发

元朝海运和河运的发展，是政治中心与经济重心分离的结果。唐宋以来，中国的经济重心逐步南移，到宋、金对峙和蒙古侵扰中原时期，北方战乱使南北经济差距进一步加剧。元朝海运和河运的发展加强了南北物资和文化的交流，促进了造船技术和海外贸易的发展，沿海城镇也由此而繁荣。不过，过度依赖江南，也忽视了北方地区的开发。



元代舟楫

河运对城市的影响

南粮北运的目的地变为大都，河运线路改变，影响到沿线城市的盛衰。元以前漕运必经的大名、开封等城市逐渐衰落，而新经的济宁、临清、德州等城市日益繁荣。尤其是松江府的上海和河间路的直沽(今天津)，由两个小城镇发展为今天在中国经济中举足轻重的城市，就是元朝奠定的基础。

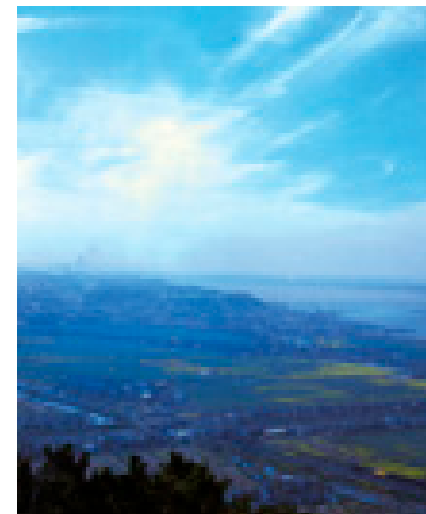

富庶的南方城镇

元朝时，由于经济重心的南移，南方逐渐富庶起来。



蒙古四大汗国分布图

元代的驿站可通达四大汗国的各个城市。

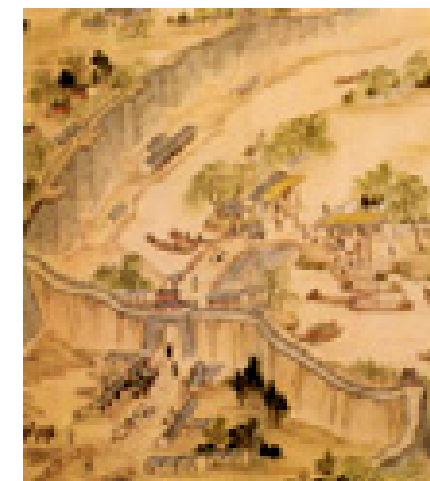

元代《大运河图》

海运航道的改良

元代海运最初的路线离岸太近，浅沙很多，只能使用“平底海船”，影响了速度，而且从渤海到长江口，常年受由北向南的东中国寒流影响，船只逆水而上，航程缓慢。解决沿海浅滩和海流影响航速的问题迫在眉睫。至元二十九年(1292)和至元三十年(1293)，元政府相继开辟两条新航线，避开近海浅滩，而且在黑水洋中利用夏季的暖流帮助航行，航行时间大为缩短，从刘家港到京师最快的时间只要约10天。避开了近海浅滩之后，可以用尖底船运输，运量从原来的每船700多石，发展到大者八九千石，小者也能有2000余石。



南粮北运的漕船

通过海路漕运，是条重要的捷径。

(公元1206~1368年)

元代驿站体系的建立

元代统一以后，疆域十分辽阔，为了加强各地之间政治、经济、文化联系，元大力发展交通运输业，建立了四通八达的驿道、驿站体系。驿站的设置，开始于成吉思汗时期，此后规模不断扩大。忽必烈建元后，逐步建立起以大都为中心的四通八达的驿站网，东北至黑龙江江口的奴儿干，北通叶尼塞河上游的吉利吉思，西达伊儿汗国和钦察汗国，西南抵云南、西藏，大规模的驿站系统是空前绝后的。驿站和急递铺的建立是以军事和政治为主要目的的，客观上对巩固政权，维护中央集权统治起到了积极的作用。



(公元1206~1368年)

元朝对外贸易

元代对外贸易规模超过前代。中国商人和亚非近百个国家或地区保持着密切的贸易关系，最远到达非洲东海岸的桑给巴尔岛。当时中国海船数量众多，载重大，装备先进，从印度到中国的航路只能乘坐中国海船。色目商人在元朝商品经济领域中极为活跃，其中以回族商人为最。回族善于理财，蒙古兵锋指向西域时，西域少数民族最先内附，而以回族居多，蒙古统治者因而善待回回人，元朝回族人专擅天下水陆之利。



元朝河运海运图

《岛夷志略》

元代著名旅行家汪大渊曾去过海外数十个国家，他的《岛夷志略》一书记述了从今菲律宾群岛直至非洲的220余个国家或地区的风土人情和地理物产情况，是研究元代海外贸易和当时亚非各国历史、地理的重要资料。

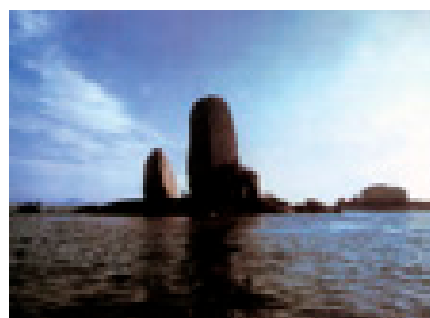

半洋石帆
海道因贸易便捷、运量大、地域广，因此逐渐在对外贸易中占据了主要地位。

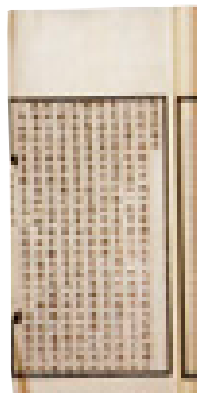

《岛夷志略》书影



《真腊风土记》书影

《真腊风土记》

元贞元年(1295)，周大观作为元朝使臣的随员，乘海船自温州港出发，前往真腊国(今柬埔寨)出访。他于大德元年(1297)返回，以所见所闻撰成《真腊风土记》。全书1卷，其中一条“欲得唐货”，记载了中国出口至该国的若干产品。书中内容广泛，是此时真腊国史事的惟一记载。此书又记载了海船的航线以及用指南针导航的“针位”，所以也是研究元朝与真腊国海上交通情况的重要资料。



骆驼俑
元朝早期，各国商人只能通过陆路到达中国。

(公元1206~1368年)

海道贸易取代陆路

元朝灭南宋之前，与国外的贸易主要通过陆路，有波斯道和新开辟的经过里海以北抵达黑海沿岸的钦察道。但由于陆路要道时常被北方、西北诸王叛乱所阻断，而海道贸易便捷、运量大、地域广，所以，灭南宋之后，海道贸易逐渐在元朝对外贸易中占据主要地位。当时与宋朝有海外贸易关系的国家和地区仅56个，而到元朝已增加到140多个。

江南茶田
元朝时期，茶田种植广泛，出产的名茶有20多种。



元朝的外贸商品

各种高级的丝织品、陶瓷、铜铁锡铅等金属、印花布等都是中国远销海外的大宗货物，白砂糖和茶叶也从元朝开始成为主要的外贸物资。元朝从国外进口的货物达二百五十种左右，其中供统治者挥霍的珍宝、香料占了很大比例。穿毛皮是游牧民族的习惯，据马可·波罗记载，西夏都城兴庆府(今宁夏银川)制造的毛毡、白毡是世界上最好最美的。通过这种贸易往来与交流，不仅增进了中外各国之间的



元代青花瓷罐
瓷器是元代大宗外贸商品。

了解，而且对各国的商品生产以及生产力的发展都起到了很大的作用。

另一方面商业贸易的发展也促进了手工业等各个行业的发展。

(公元1274~1281年)

元朝对日本的战争

至元十一年(1274)，忽必烈发兵东征日本，失败而归。至元十八年(1281)，忽必烈再次命令东征日本。元军兵分两路向日本进发。两支元军在日本壶岛会师后，又遇到罕见的飓风，大多数船只破损，除了一部分高级将领争先逃回外，10万军士被遗弃在海南岛上。元军第二次东征日本几乎遭受全军覆没的损失，但忽必烈还是不死心。至元二十二年(1285)，忽必烈试图再征日本，在江南大造海船，抽调兵马。由于人民纷纷起来反抗，他被迫放弃了征伐日本的计划。



元军横跨日本海

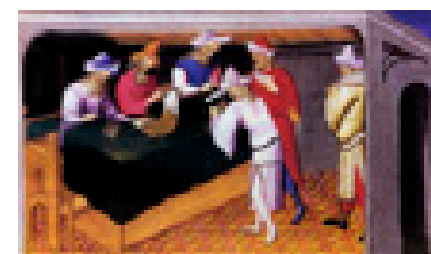

忽必烈征税图
这幅画是马可·波罗所著《世界奇观》中的一幅，描绘的是忽必烈征税的场景。

(公元13世纪)

《马可·波罗游记》

至元八年(1271)，尼柯罗兄弟带着尼柯罗的儿子马可·波罗，陪同新任教皇派遣的两名传教士到蒙古复命。途中两个传教士怕苦放弃了这次旅行。尼柯罗等三人沿着古代丝绸之路，越过帕米尔高原，穿过河西走廊，于至元十二年(1275)到达大都。从此马可·波罗跟着他父亲、叔父在中国居住了17年。马可·波罗聪明谨慎，口才也好，受到忽必烈的信任。至元二十八年(1291)的春天，马可·波罗一行从泉州乘船回国。马可·波罗于1295年回到威尼斯以后，在威尼斯和热那亚的海战中被俘。他在狱中写作的《马可·波罗游记》，对中国的情况做了详细的介绍，在西方社会引起了很大轰动。



元朝景教碑顶石



爪哇古堡

印尼国王像



天主教传入中国

1289年，教皇尼古拉四世派意大利方济各会修士若望·孟高维诺航海来华。他于1294年抵大都，觐见元世祖，受到礼遇，并准许他在大都公开传教。之后，他共修建了教堂3座，并招收男童成立神职班，教授拉丁文和希腊文。后来天主教因元灭亡而中辍传播。

(公元1292年)

元朝对爪哇的战争

元代，在南海诸国中，爪哇(今印尼爪哇岛)力量最强。元世祖忽必烈认为，只要爪哇臣服，其它小国自当称臣。至元二十九年(1292)十二月，福建、江西、湖广三省军队从泉州出发，次年正月至勾栏(今格兰岛)。二月，元军分水陆向爪哇发起进攻。两月后返回泉州。元军死伤3000余人，掠得价值50余万的金宝布香。忽必烈认为“亡失多”，以无功而返。这次征讨失败，忽必烈心有不甘，准备再次发兵，后因病死而作罢。

也里可温

元代对天主教徒和教士通称为“也里可温”。1307年，罗马教廷任命1289年来华的孟高维诺为汗八里(大都)总主教区总主教，统辖契丹(中国北部)和南方(中国南部)各主教。元亡之后，天主教一度在中国泯灭，“也里可温”一词不再使用。





色目人俑

(公元1206~1368年) 元朝的民族压迫政策

元统治者实行民族压迫的政策，把全国各族人民分为四个等级：一、蒙古人，二、色目人(包括中亚、西夏、回族等)，三、汉人(指金统治区的汉、契丹、女真等)，四、南人(南宋统治区汉人和西南各族)。在上述四等人中，蒙古贵族最为高贵，享有许多特权；色目人是蒙古贵族统治人民的主要帮手，汉人中少数官僚地主被笼络利用，而其余汉人与南人一样处于被奴役的地位；南人处于最末等，其地位还不如汉人。

等级差别

元朝等级的差别表现在

政治、经济、军事各方面。在政治上，高官、实权都由蒙古、色目人掌握，汉人只能作副手。经济上，蒙古人受优待，征马时可免征，色目人征1/3，汉人、南人全征。军事上，蒙古军为主力，军权操在蒙古将领手中。法律上，也规定不平等的地位，如汉人、南人杀了蒙古、色目人要处死，蒙古人杀了汉人、南人却不须偿命。



元军骑兵俑

元军以蒙古人为主力，军权主要操在蒙古将领手中。



元代绫长袍

(公元1206~1368年) 元朝的纺织业

元朝是中国纺织业发展的重要阶段。棉花种植普遍，改变了传统以麻布为主要衣着原料的习惯。棉织业的兴起，带来了一整套创新的设备和技术。丝织业虽然因为棉织业发达而有所衰退，但技术依然有进步。元朝在苏州平桥南设立织造局，开创了元、明、清三朝在江南设置织造局的先例。为适应蒙古贵族审美需要得以发达的织金等纺织技术，将元朝高级的纺织品装饰得五彩缤纷、富丽堂皇。

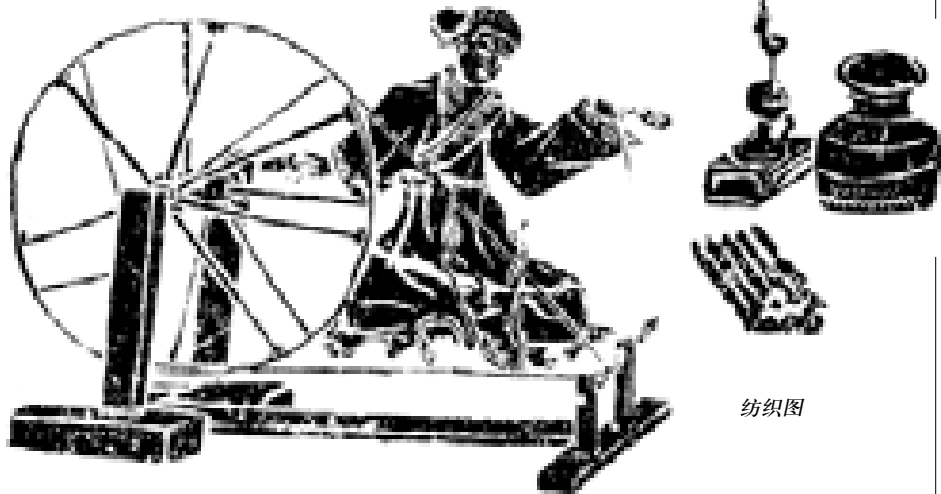

纺织图

黄道婆

纺织技术的革新

黄道婆是松江府乌泥泾(今上海旧城西南九里)人，年轻时她曾流落到崖州(海南岛最南的崖县)，在那里学到一些先进的纺织技术和棉花加工方法。元成帝贞元年间黄道婆遇海船返回故乡，将在崖州学到的技艺传授给在这方面相对落后的家乡人民，并由此在长江流域扩散，这一地区棉纺织技术因此出现了一次突飞猛进的发展。

木活字的发明

王祜在胶泥活字印刷的基础上，进行木活字印刷的试验研究。在13世纪末终于取得成功。他试印自己纂修的《大德旌德志》成功，使之成为中国第一部木活字本方志。另外，王祜发现在木活字拣字过程中，几个木活字一字排开，人们穿梭来往很不方便，于是他设计制造了转轮排字盘。圆盘面上分为若干格，木活字按韵分别排在格内。圆盘用立轴支撑，可以转动。使用时，一人读稿，另一人转动盘面，依次取出木活字排入版内。印刷完毕，再将木活字按韵放回盘上。这一改革为提高拣字效率和减轻劳动强度创造了条件。



(公元1206~1368年) 元朝的医疗体制

元代的医药除中医学外，还有蒙医药学和回回医药学。与此相适应，元医疗机构除沿袭前代有关中药的医事组织外，特置关于回回医药的广惠司和回回药物院，呈现出回汉医事机构并存的局面。元朝官方医疗机构拥有当时精通医术的各族医生。太医院的蒙古族医生忽思慧著有《饮膳正要》，是中国现存最早的古代营养学专著。太医院的汉族医生许国桢，著有《御药院方》，是一部珍贵的元代方书。

医学的分科

元朝十分重视医学，医户有专门的户籍，各路政府都设立医学，定期考选。元朝医学分为大方脉科、小方脉科、眼科、产科兼妇人杂病科、正骨兼金镞科等13科，较之宋、金更为先进。另外，元朝行医人一般都有特殊的标记，如大都内为小儿看病的医生在门上用木板刻有小儿的形象，以此招徕看病的患者等，这也反映出当时的医学分科情况。



蒙古医生使用的药包



元代三皇庙祭品



元代观星台

又称量天台，可根据日影变化，划分春分、秋分、冬至、夏至以及四季。

元朝的测绘技术

郭守敬是元朝天文学家、水利学家。他注重实践，善于从实践中总结经验，创造和改进简仪、仰仪、高表、候极仪、景符等10余件观测天象的仪器，以及玲珑仪、水运浑仪等表演天象的仪器。又在各地设立27个观测台、站，自北纬15度至65度的范围内进行规模巨大的大地测量工作，重新观测二十八宿及其他一些恒星的位置，测定黄赤交角，达到较高精确度。这也反映了当时先进的测绘技术。

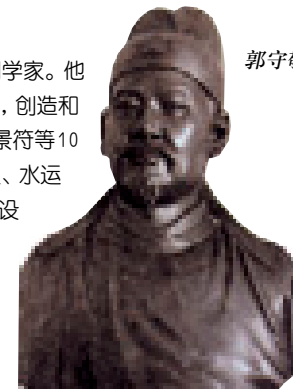

郭守敬

《授时历》

至元十七年(1280)，许衡、郭守敬等人奉诏编成新的历法《授时历》。第二年元世祖忽必烈诏令颁行全国。这是当时世界上最精确的历法之一。《授时历》根据郭守敬等创制的各种新仪器进行的精密天文观测，考证了7项天文数据：计算出5项日月运行的新数据；推算回归年长度为365.2425日，与现行公历相同，比欧洲格里高利历早300多年，反映了当时测量的高水平。《授时历》是中国历史上最著名的历法之一，也是中国古代使用时间最长的一种历法，它在元明两代一共使用了364年。

授时历书影



浑仪

元朝天文学家郭守敬于1276年创制，是当时世界上最先进的观测仪。

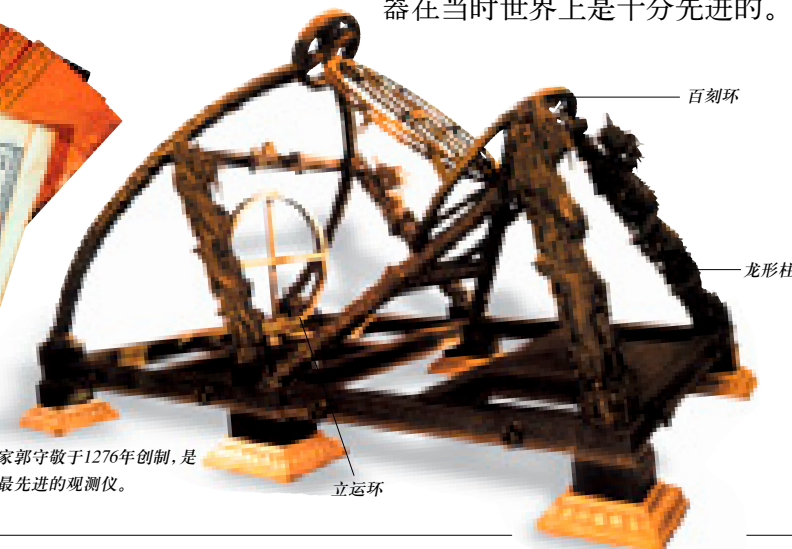

百刻环

龙形柱

立运环

(公元1206~1368年) 元朝的天文学成就

至元十六年(1279)春，在大都东城墙开始兴建大都天文台，郭守敬开始负责仪器与观察，该台拥有大量先进的观测仪器。据《元史》记载，有玲珑仪、简仪、浑天仪、仰仪、高表、立运仪、日月食仪、星晷定时仪、候极仪、悬正义、正方案和座正仪等。其中由郭守敬设计制作的就多达13件，其中最著名的是简仪，它是对传统浑仪进行重大革新，用一高一低两个支架支撑起极轴的赤道仪。而他设计的仰仪则解决了以前观测太阳时观测者光芒刺眼的苦恼，使仰视观测变为俯视观测，这些仪器在当时世界上是十分先进的。



(公元1322~1323年)

英宗新政

延佑七年(1320)正月,元仁宗病死于大都光天宫。硕德八剌于三月登上皇帝宝座,是为英宗。鉴于世祖以来长期形成的政治、经济、社会积弊日益暴露、激化,英宗决心励精图治,“一新机务”。英宗新政历时只有10个月,从至治二年(1322)十月至至治三年(1323)八月。英宗新政的目的是为了改革积弊,企图以此开创一个继承世祖业绩,“国富民足”的政治局面,但新政触犯了保守的蒙古、色目贵族的利益,引起了他们的恐惧和强烈反对。新政也在实施了几个月之后随着英宗的遇刺而结束了。



元仁宗

南坡之变

英宗推行新政,引起蒙古、色目贵族中保守派的不满。至治三年(1323)八月,英宗自上都南还大都,途中驻跸于南坡。御史大夫铁失、知枢密院事也先帖木儿等趁英宗熟睡之机,以阿速卫兵为外应,发动政变,刺杀英宗和丞相拜住,此即“南坡政变”。九月,被铁失一伙选作拥立对象的也孙铁木儿即帝位于龙居河,诏改次年为泰定元年(史称他为泰定帝),他擒杀了南坡之变的元凶。

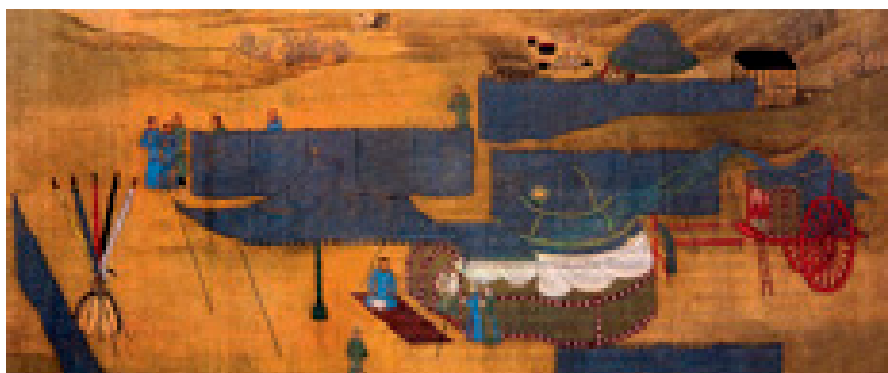

元人宿营图

(公元1323~1332年)

元朝后期的皇位更迭



龙首玉带钩

1328年,泰定帝病死。其子阿速吉八即位于上都,改元天顺,史称天顺帝。同时,留守大都的燕铁木儿发动政变,立武宗之子图帖睦尔为帝,改元天历,是为文宗。两都之争由此展开。10月,上都陷落,天顺帝被俘。后来文宗让位给他的兄长和世瓘。天历二年(1329)正月,和世瓘即位于和林,是为明宗。8月,明宗暴毙于王忽察都之地。9月,文宗再即帝位,1332年病逝于上都。当年10月,年仅7岁的明宗次子懿璘质班即帝位,是为宁宗,但在位43天就去世,是元朝诸帝中最为短命的皇帝。这样,在10年中,元朝前后更换了5个皇帝。宁宗死后,元王朝开始步入其统治的晚期。

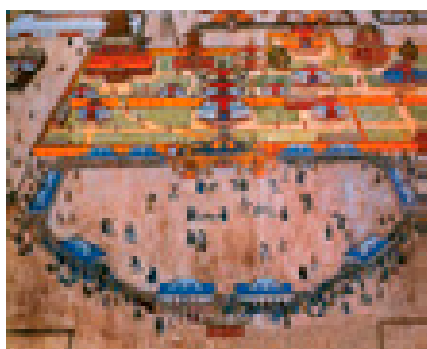

元宫大宴图

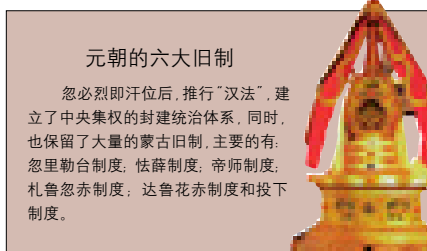

元朝的六大旧制

忽必烈即汗位后,推行“汉法”,建立了中央集权的封建统治体系,同时也保留了大量的蒙古旧制,主要的有:忽里勒台制度,怯薛制度,帝师制度,札鲁忽赤制度,达鲁花赤制度和投下制度。

(公元1323~1368年)

元朝后期的社会危机

元朝后期,政治更加腐败。皇室内部互相倾轧、残杀,统治集团骄奢淫逸,贪污刻剥成风。武宗时,政府年收入钞280万锭,他即位不到一年,就用了820余万锭。官吏勒索,花样百出。此外,由于变更钞法,滥发纸币,造成物价飞涨,使社会经济陷入严重危机。

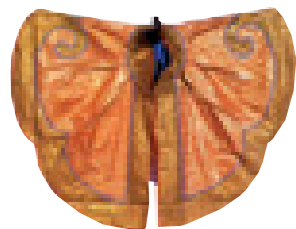

元代织金披肩

这种纺织品为当时贵族专用。



元代铁锤

(公元1206~1368年)

元代的瓷器业

元朝瓷器业发展迅速,创造了许多精美的产品。北方瓷窑继续发展,南方瓷窑不断创新,为明清陶瓷业打下了坚实的基础。元朝制瓷技术的进步表现在:1.采用瓷石加高岭土的“二元配方”法,减少器物变形,因而元朝的大型瓷器每有杰作;2.青花、釉里红、高温色釉瓷烧制成功,青花、釉里红又巧妙结合中国传统的绘画技术与制瓷工艺开辟了瓷器装饰的新天地;3.分室龙窑技术的发展。



元代烧制的钧窑香炉

(公元1206~1368年)

元朝的绘画艺术

元朝一统中国,元的绘画已不是以少数民族画家的创作为主,也少了辽金时期独特的北方生活题材。元朝绘画在中国绘画史上有重要地位,尤其是文人兴味的绘画影响后世尤深。元朝绘画注重抒发文人的主观意识,强调“艺贵自出”,开拓和创造足以表现画家思想情趣的画境,艺术的教化功能减弱,创作变成了艺术家抒情言志、怡情娱性的手段。

人马图轴

元朝人马画的代表作。

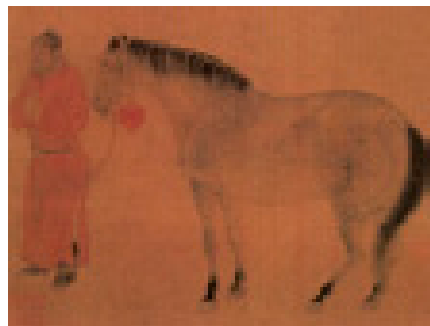

元朝清真寺

(公元1206~1368年)

元朝的宗教

元朝对宗教宽容政策以及掠夺性的西征,为中华民族留下深刻的印记:中华民族大家庭从此多了一个新成员——回族,并对元朝社会经济文化产生重要影响。在现代中国,回族仍与汉、满、蒙、藏并列为中国五大民族。元朝的回人并没有因为来到新的环境而放弃伊斯兰教,他们宗教信仰的坚定,令当时来华的西方传教士惊叹。

回族的形成

“回回”一词在北宋时期已经出现,是“回鹘”的音转或俗写,最早是指葱岭以西信仰伊斯兰教的回鹘人。蒙古西征攻陷了大片穆斯林土地,穆斯林或降或被俘,大批东迁,被组成“西域亲军”,驻扎在全国各地,与当地通婚,“元时回回遍天下”,他们是新形成的回族的主体。而或入仕元朝、或来华经商,以及伴随着海上丝绸之路的昌盛来华的穆斯林,则是元朝回族人的另一个来源。

元朝六角八柱银塔



《丹崖玉树图》



蕃客墓碑

“元四家”

黄公望、倪瓒、王蒙和吴镇,被称为“元四家”。他们都是元代中后期生活在江浙一带,醉心于山水画创作并卓有成就的文人画家。四家中以黄公望成就最高,对后世文人画影响最大,被称为“元四家之冠”。他雅好书画、音律和散曲,尤以山水画冠绝一时,取董源、巨然的“平妙天真”,又得赵孟頫之“古意”,并且细心观察自然,常“袖携纸笔,凡遇景物,辄即摹写”,终于在晚年卓然成一家。

(公元1206~1368年)

元朝的文学艺术

元曲是元代文学艺术的代表。为杂剧和散曲的合称。杂剧始于两宋，盛于元代，是在宋杂剧、金院本和诸宫调的基础上，融歌舞艺术和说唱伎乐发展而成的一种新的戏曲形式。它将歌曲、宾白、舞蹈结合在一起，是一种综合艺术。杂剧的题材十分广泛，有反对封建官府、追求爱情的婚姻自由的内容，也有历史故事，还反映了少数民族的生活。散曲源于民间小曲和少数民族音乐。分小令、带过曲和套曲三种基本形式。前期散曲家有关汉卿、马致远、卢挚等。后期有张养浩、刘致、张可久、乔吉等。此外，蒙古人阿鲁威、畏吾儿人贯云石、回回人萨都刺、马九皋、阿里西瑛、丁野夫等，都是著名的散曲家。



元代杂剧壁画

元曲奠基者

关汉卿、马致远、郑光祖、白朴被誉为“元曲四大家”。其中关汉卿是元杂剧的奠基者，“元曲四大家”之首，约生于1220年，卒于1300年，号已斋，大都(今北京市)人，其戏剧活动主要在北京。贾仲明《录鬼簿》中称他为“梨园领袖，总编修师首，捻杂剧班头”，可见他在元代剧坛上的地位。据各种文献资料记载，关汉卿编有杂剧67部，现存18部。其中《窦娥冤》、《救风尘》、《望江亭》、《拜月亭》、《鲁斋郎》、《单刀会》、《调风月》等皆是他的代表作。



关汉卿

《窦娥冤》书影

(公元1206~1368年)

元朝的书法艺术

元代书坛三大家赵孟頫、鲜于枢和邓文原转变了南宋一味崇尚苏、米的形式主义文风，提倡“专以古人为法”，深究晋、唐先贤的书法，对元代书法的影响极大。赵孟頫在元代复古尊帖的风气中起着带头的作用。他在书法史上有两大建树：一是振兴章草，二是振兴楷书。他的书法理论主要是师法古人，重用笔，重工勤。他的书法贡献集中在对晋唐大家的愁心苦研和确立鲜明独特的个人风格。赵孟頫的书法对后世有深远影响。



赵孟頫画《竹石图》

诉讼制度的成熟

元代以前的中国古代法典，从来没有将“诉讼法”作为一个独立的法律门类，单独成篇。到了元代，据《大元通制》、《元典章》、《经世大典·宪典》以及《元史·刑法志》看，诉讼已在元代法律体系中独立成篇。元代诉讼制度已经成熟。元代诉讼制度的程序化与规范化，结束了中国法律文明发展史上只有实体法，没有独立程序法的时代，是蒙古族对中华法律文明发展的一大贡献。

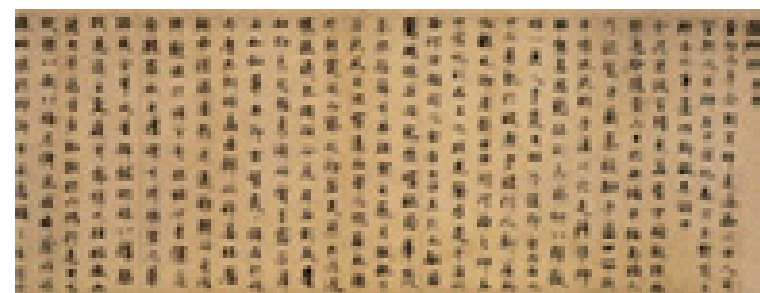
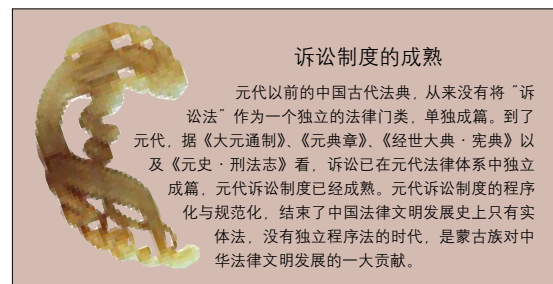

赵孟頫《洛神赋》

文人画的奠基人

赵孟頫是元代画坛的领袖人物，是元代文人画的主要奠基人。赵孟頫认为作画贵有古意，这是他审美思想的核心。他提出了崇尚唐人的艺术思想，实际上否定了宋代院体刻意求形的写实画风。借崇古以创新，强调画人物要描绘出其性情为佳，他画山水亦重师法造化。赵孟頫还将书法与绘画用笔有机地结合起来，揭示了书画的内在联系。赵孟頫身体力行，擅长山水、花鸟、人物、鞍马和竹石墨戏，工笔、写意、设色、水墨无一不精，对元代文人画的兴盛在理论、技术、风格上都起了开辟道路、转移一代风气的作用。



赵孟頫

(公元1351~1368年)

元末的阶级矛盾

元末接连出现水旱蝗灾，受灾地区遍及河北、河南、山东、江浙等南北各地，动辄饥民数十万。天灾人祸搞得民不聊生，民族矛盾和阶级矛盾迅速激化，终于爆发了大起义。由于义军以红巾包头作标志，故称红巾军。因义军多为白莲教徒，烧香拜佛，故又称香军。义军迅速攻占颍州和河南南部一带，众至数十万。元末农民起义前后17年，是一次全国性的大规模起义。这次起义推翻了元朝的统治，也有力地支援了欧、亚各国人民反对蒙古贵族统治的斗争。



元末农民起义示意图



陈友谅墓

鄱阳湖大战

1363年春，陈友谅从九江率60万大军向朱元璋控制的南昌发起围攻。朱元璋闻讯，被迫率20万水军从南京千里回兵救援。8月底，双方在鄱阳湖上展开了惨烈的、决定生死存亡的大战。朱元璋针对敌我双方的形势，利用陈军“巨舰首尾连接，不利进退”的弱点，决定用火攻。朱军乘风放火，陈战舰陷入火阵。一时鄱阳湖上烟焰冲天，火光烧红了天和地，朱军转败为攻，全线出击，陈军大败而逃。

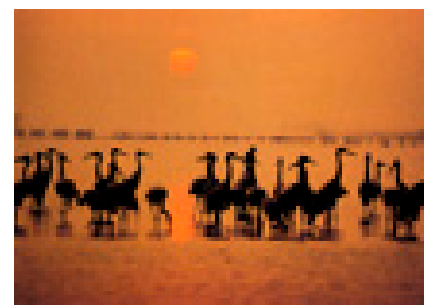

日落鄱阳湖

(公元1368年)

元朝的灭亡

至正二十七年(1367)十月，朱元璋派徐达、常遇春率军25万北伐，在发布的讨元檄文中，提出“驱逐胡虏，恢复中华”的口号；同时又表示，蒙古、色目人“愿为臣民者，与中华之人抚养无异”。1368年8月初，明军进入大都，元朝灭亡。



银梯

元人虽有强盛的武力，但骄奢淫逸再加上残酷统治，最终归于灭亡。

(公元1360年)

陈友谅称帝建汉

至正二十年(1360)五月，陈友谅灭天完，建国大汉。陈友谅，湖北沔阳人，他聚众起义后，投奔徐寿辉，1359年，陈友谅迫徐寿辉迁都江州，在城外设埋伏杀徐寿辉部属，自称汉王。至正二十三年(1363)三月，陈友谅率60万大军围攻洪都。五月，陈友谅挟徐寿辉分兵攻打朱元璋占据的太平、吉安、临江等地，他在采石矶杀死徐寿辉，自称皇帝，建国号汉，改元大义。至正二十四年(1364)，大汉政权灭亡。

(公元1354年)

张士诚起义



元军使用过的铜火铳

张士诚，泰州白驹场人，以操舟贩盐为业。至正十三年(1353)正月，张士诚招纳盐丁，起兵反元，一举攻下泰州(今江苏泰州)。五月，攻下高邮。次年正月，张士诚在高邮自称诚王，国号大周，建立了政权。至正十七年(1357)，张士诚被迫降元，受封为太尉，并继续与朱元璋争夺地盘。北方红巾军失败后，张士诚乘朱元璋主力与陈友谅大战之际，迅速扩展地盘，据地南抵绍兴，北逾徐州达于济宁，西面包括汝、颖、濠、泗诸州，东至于海，拥兵数十万。至正二十六年(1366)，朱元璋遣徐达、常遇春率军20万攻张士诚。二十七年(1367)九月，朱元璋军破平江，张士诚被俘。

杭州水门

张士诚占领杭州后，专筑水门5座，这是其中之一。



ENCYCLOPEDIA OF CHINA HISTORY 中国通史

本书以崭新的视角、全新的层面，多方位、多角度地展示恢宏而博大的中国历史进程
二千多幅弥足珍贵的历史图片，历朝历代的权威史料带您领略独一无二、辉煌灿烂的华夏文明

观赏

工艺精湛、震惊世界的商代青铜器 · 横亘古今、绵延万里的长城
气势磅礴的秦陵地下兵马俑群 · 神采飞扬的敦煌莫高窟
尊贵威严、辉煌壮丽的紫禁皇城

学习

山顶洞人如何保存火种 · 中国最早的文字甲骨文的确切含义
丝绸之路如何沟通东西方文化及贸易 · 中国古代四大发明如何深刻影响欧洲 · 唐宋为何成为中国古典文化巅峰

发现

扑朔迷离的三星堆文化遗址 · 奢糜的六百里阿房宫为何被付之一炬 · 强盛的大汉王朝为何采取和亲政策 · 武则天如何成为中国古代唯一的女皇帝 · 顺治缘何出家五台山



中国通史



ENCYCLOPEDIA OF CHINA HISTORY

北京出版社

ENCYCLOPEDIA OF CHINA HISTORY 中国通史 下 明·清·民国

HISTORY OF CHINA · 中国通史
HISTORY OF CHINA · 中国通史 · HISTORY OF CHINA
HISTORY OF CHINA · 中国通史 · HISTORY OF CHINA



北京出版社

ENCYCLOPEDIA OF
CHINA
HISTORY

中国通史

下卷

明·清·民国



北京出版社



目录

下卷

公元1368年~公元1949年

第七章 矛盾的年代

【明】

(公元1368年~公元1644年)

明(公元1368年~公元1644年)

明朝的建立	(公元1368年)	8	王振擅权	(公元1437~1449年)	19
洪武建制	(公元1368年)	8	邓茂七起义	(公元1448年)	20
明初的军事制度	(公元1368年)	8	土木堡之变	(公元1449年)	20
完善的学校制度	(公元1369~1644年)	9	北京保卫战	(公元1449年)	20
官修史书工程	(公元1369年)	9	夺门之变	(公元1457年)	20
科举制度的发展	(公元14世纪)	9	曹石乱政	(公元1457~1461年)	21
分封诸王	(公元1370年)	10	荆襄流民起义	(公元1465年)	21
法律制度的完善	(公元14世纪)	10	漕粮长运法的确立	(公元15世纪)	21
建立卫所	(公元1374年)	10	西厂的设置	(公元1477年)	22
币制的改革	(公元14世纪)	10	班匠制度的完善	(公元15世纪)	22
三司的设立	(公元1376年)	11	弘治中兴	(公元1487年)	23
丞相制度的废除	(公元1380年)	11	盐法的改革	(公元1492年)	23
特务机构的初现	(公元1382年)	11	官办织造改革	(公元1497年)	23
吏治的整顿	(公元14世纪)	12	武宗乱政	(公元1505~1521年)	24
祭陵制度的确立	(公元1383年)	12	内厂的出现	(公元1507年)	24
天文学的发展	(公元14世纪)	13	“心学”的兴起	(公元1472~1528年)	24
翰林院的设立	(公元1385年)	13	热兵器的兴盛	(公元16世纪初)	25
户籍管理制度的完善	(公元1387年)	13	西洋火炮的传入	(公元1517年)	25
改土归流	(公元1395年)	13	欧洲势力的渗入	(公元1517年)	25
建文帝登基	(公元1398年)	13	宸濠之叛	(公元1518年)	26
建文削藩	(公元1398年)	14	大礼议之争	(公元1521年)	26
靖难之役	(公元1399年)	14	市舶司的撤消	(公元1523年)	26
残酷的株连制度	(公元1368~1644年)	14	国家资料库的建立	(公元1534年)	26
先进的海上交通	(公元15世纪)	15	整饬茶马法	(公元1536年)	27
《永乐大典》成书	(公元1407年)	15	完备的长城防御	(公元1546~1644年)	27
边疆统治的加强	(公元15世纪)	15	庚戌之变	(公元1550年)	27
明对西藏的管理	(公元15世纪初)	16	西方殖民主义的入侵	(公元1553年)	28
西藏的宗教改革	(公元1409年)	16	倭寇兴起	(公元16世纪)	28
永乐北伐	(公元1410年)	16	倭患的平定	(公元1557年)	28
漕运的兴起	(公元1411年)	16	私人藏书的兴起	(公元1561年)	29
明朝官服制度	(公元15世纪)	17	诉讼制度的改革	(公元16世纪)	29
异邦朝华	(公元1419年)	17	俺答汗受封	(公元1570年)	29
永乐迁都	(公元1421年)	17	中医药学的里程碑	(公元1578年)	30
仁宣之治	(公元1425~1435年)	18	戏曲的黄金时代	(公元16世纪中叶)	30
长篇小说的繁荣	(公元15世纪)	18	赋役制度的改革	(公元1581年)	31
北方边防危机	(公元15世纪)	18	外国传教士入华	(公元1583年)	31
明英宗即位	(公元1435年)	19	少数民族的崛起	(公元16世纪)	32
票拟制度	(公元15世纪)	19	万历三大征	(公元1592~1599年)	32
			矿监、税使的出现	(公元1596年)	33
			萨尔浒大战	(公元1619年)	33
			明末三大案	(公元1620年)	33
			东林狱案	(公元17世纪)	33

日趋衰落的明王朝	(公元17世纪)	34	清初官制的改革	(公元1658年)	46
明末农民起义	(公元1627~1644年)	34	康熙继位	(公元1661年)	47
辽东经略	(公元1628~1644年)	34	鳌拜擅权	(公元1661~1667年)	47
边防危机的加深	(公元1630年)	35	康熙亲政	(公元1667年)	47
大顺政权的建立	(公元1644年)	35	康熙帝统治的建立	(公元1670年)	48
明朝覆灭	(公元1644年)	35	三藩反清的失败	(公元1673~1681年)	48

第八章 新生的阵痛

【清】

(公元1616年~公元1911年)

清(公元1616年~公元1911年)

建州女真统一	(公元1583~1588年)	38	清初官制的改革	(公元1658年)	46
后金建国	(公元1616年)	38	康熙继位	(公元1661年)	47
开铁之战	(公元1619年)	38	鳌拜擅权	(公元1661~1667年)	47
迁都辽、沈	(公元1621年)	39	康熙亲政	(公元1667年)	47
宁远之战	(公元1626年)	39	康熙帝统治的建立	(公元1670年)	48
皇太极即位	(公元1626年)	39	三藩反清的失败	(公元1673~1681年)	48
八旗官制的设立	(约公元1627年)	40	统一全国	(公元1683年)	48
蒙汉的结纳	(约公元1627年)	40	汉人文士的任用	(公元17世纪)	49
建号大清国	(公元1636年)	41	康熙南巡	(公元1684~1707年)	49
洪承畴降清	(公元1641年)	41	封建统治制度的确立	(公元17世纪)	49
皇太极改革官制	(公元17世纪)	41	清朝中央官制	(公元1670~1911年)	50
顺治继位	(公元1643年)	42	宫廷机构的完善	(公元17世纪)	50
满洲入关	(公元1644年)	42	地方官制的确立	(公元17世纪)	51
清兵进京	(公元1644年)	42	清司法制度	(公元17世纪)	51
迁都北京	(公元1644年)	42	三法司的始现	(公元17世纪)	51
大顺军反清的失败	(公元1644年)	43	刑法制度的制订	(公元17世纪)	52
南明政权的覆灭	(公元1645年)	43	官员的选任	(公元1644~1911年)	52
清初圈地运动	(公元1644~1667年)	43	清代教育体系	(公元1644~1911年)	52
剃发令的实施	(公元1645年)	44	清初赋税制度	(公元17世纪)	53
政体的改革	(公元1648~1649年)	44	吏治的整顿	(公元17世纪)	53
册封达赖	(公元1652年)	44	民间采矿的兴起	(公元17世纪)	53
顺治亲政	(公元1651年)	45	边疆地区统治的确立	(公元17世纪)	54
四大臣议政	(公元1652~1667年)	45	反击沙俄的侵略	(公元1685~1686年)	54
海禁令的颁布	(公元1654年)	45	东北地区的经营	(公元17世纪)	54
编审人丁	(公元1655年)	45	乌兰布通之战	(公元1688年)	55
明清之际思想界的争鸣	(公元17世纪)	46	诸王纷争	(公元17世纪)	55
科场案	(公元1657年)	46	平定准噶尔叛乱	(公元1715年)	55
			西藏统治的建立	(公元1715年)	55
			理学的提倡	(公元18世纪)	56
			西学的传入	(公元18世纪)	56
			吏治的败坏	(公元1710年)	56
			清朝封建专制统治的加强	(公元1723~1735年)	56
			八旗的没落	(公元18世纪)	57
			朋党的清除	(公元1725年)	57
			囚隆科多	(公元1725年)	57
			整顿吏治	(公元1723~1735年)	58
			军机处的设立	(公元1730年)	58
			除贱为良	(公元18世纪)	59
			划分北疆	(公元1726年)	59



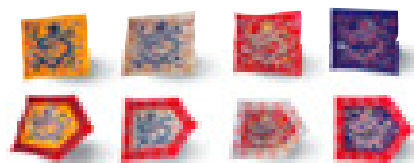

平定西藏战乱	(公元 1727 年)	59
雍正之死	(公元 1735 年)	59
减免赋税	(公元 18 世纪)	60
究治朋党	(公元 1755 年)	60
皇家园囿的修建	(公元 18 世纪)	60
满洲军兵的衰落	(公元 18 世纪)	61
文字狱兴起	(公元 1755 年)	61
和珅擅权贪恣	(公元 1776~1799 年)	61
鸦片的输入	(公元 18 世纪)	62
封建经济的衰落	(公元 18 世纪)	62
地权分配的出现	(公元 18 世纪)	62
清初工商业的发展	(公元 18 世纪)	63
对外贸易的管理	(公元 18 世纪)	63
社会矛盾的日益激化	(公元 18 世纪)	64
手工业工人的反抗斗争	(公元 18 世纪)	64
虎门销烟	(公元 1839 年)	64
鸦片战争	(公元 1840~1842 年)	65
三元里人民抗英	(公元 1841 年)	65
第二次鸦片战争	(公元 1856~1860 年)	65
火烧圆明园	(公元 1860 年)	65
太平天国运动	(公元 1851~1864 年)	66
汉族地主掌握政权的开始	(公元 19 世纪)	66
湘军的成立	(公元 1852 年)	66
辛酉政变	(公元 1861 年)	67
天京陷落	(公元 1864 年)	67
洋务运动	(公元 19 世纪)	67
中法战争	(公元 1883~1885 年)	68
中日甲午海战	(公元 1894~1895 年)	68
资本主义思潮的兴起	(公元 1895 年)	69
戊戌变法	(公元 1898 年)	69
义和团运动	(公元 1898~1900 年)	69
八国联军侵华战争	(公元 1900 年)	70
自然经济的衰落	(公元 20 世纪)	70
商埠的出现	(公元 20 世纪)	70
民族资本主义的产生	(公元 19 世纪)	71
晚清文学的发展	(公元 19 世纪)	71
辛亥革命	(公元 1911 年)	71
清朝灭亡	(公元 1911 年)	71

第九章 革命与混战

[民国]

(公元 1912 年~公元 1949 年)

民国 (公元 1912 年~公元 1949 年)

中华民国成立	(公元 1912 年)	74
定都之争	(公元 1912 年)	74
六路大军北伐	(公元 1912 年)	74
清帝下诏退位	(公元 1912 年)	75
同盟会的改组	(公元 1912 年)	75
国民党的成立	(公元 1912 年)	75
孙中山第一次北上	(公元 1912 年)	76
发布各级行政官厅组织令	(公元 1913 年)	76
国民党在国会选举中获胜	(公元 1913 年)	76
宋教仁遇刺身亡	(公元 1913 年)	77
“二次革命”	(公元 1913 年)	77
袁世凯解散国民党	(公元 1913 年)	78
革命党组织举兵讨袁	(公元 1914 年)	78
英藏擅划“麦克马洪线”	(公元 1914 年)	78
日本强占山东	(公元 1914 年)	79
中华革命党在日本宣告成立	(公元 1914 年)	79
日本递交“二十一条”	(公元 1915 年)	79
袁世凯称帝	(公元 1915 年)	80
护国战争爆发	(公元 1915 年)	80
袁世凯帝制破产	(公元 1916 年)	80
黎元洪继任大总统	(公元 1916 年)	81
法国人强占天津老西开	(公元 1916 年)	81
文学改良运动	(公元 1917 年)	81
段祺瑞政府与德绝交	(公元 1917 年)	82
张勋复辟	(公元 1917 年)	82
中国正式对德、奥宣战	(公元 1917 年)	82
孙中山就任海陆军大元帅	(公元 1917 年)	83
改组军政府引起争议	(公元 1918 年)	83
李大钊传播马克思主义	(公元 1918 年)	84
徐世昌当选大总统	(公元 1918 年)	84
中国代表参加巴黎和会	(公元 1919 年)	84
中国首批勤工俭学学生赴法国	(公元 1919 年)	84
五四运动爆发	(公元 1919 年)	85
中华革命党正式改名为中国国民党	(公元 1919 年)	86
日本制造“福州惨案”	(公元 1919 年)	86

上海共产主义小组成立	(公元 1920 年)	86	中共中央出现“左”倾冒险倾向	(公元 1930 年)	99
直皖战争	(公元 1920 年)	87	中国左翼作家联盟成立	(公元 1930 年)	100
孙中山就任非常大总统	(公元 1921 年)	87	中原大战	(公元 1930 年)	100
中国共产党正式成立	(公元 1921 年)	87	中国收回威海卫	(公元 1930 年)	100
香港海员大罢工	(公元 1922 年)	88	台湾雾社起义失败	(公元 1930 年)	100
陈炯明叛乱	(公元 1922 年)	88	中共第一次反“围剿”胜利	(公元 1930 年)	101
京汉铁路工人大罢工	(公元 1923 年)	88	革命青年血染龙华	(公元 1931 年)	101
中国国民党“一大”召开	(公元 1924 年)	89	反蒋的广州国民政府成立	(公元 1931 年)	101
黄埔军校成立	(公元 1924 年)	89	“九一八”事变	(公元 1931 年)	101
农民运动委员会成立	(公元 1924 年)	89	中华苏维埃共和国成立	(公元 1931 年)	102
北京政变	(公元 1924 年)	90	蒋汪再度合作	(公元 1932 年)	102
孙中山北上救国	(公元 1924 年)	90	“一·二八”抗战爆发	(公元 1932 年)	102
敦煌文物被盗	(公元 1924 年)	90	伪满洲国成立	(公元 1932 年)	103
孙中山逝世	(公元 1925 年)	91	日军攻陷山海关	(公元 1933 年)	103
“五卅”惨案	(公元 1925 年)	91	中日签订《塘沽协定》	(公元 1933 年)	103
广州国民政府成立	(公元 1925 年)	91	红军长征	(公元 1934~1936 年)	104
国民革命军的组建	(公元 1925 年)	92	北平爆发“一二·九”运动	(公元 1935 年)	104
廖仲恺遇刺身亡	(公元 1925 年)	92	西安事变	(公元 1936 年)	105
“三一八”惨案	(公元 1926 年)	92	卢沟桥事变	(公元 1937 年)	105
北伐战争开始	(公元 1926 年)	93	第二次国共合作开始	(公元 1937 年)	105
迁都武汉	(公元 1926 年)	93	工农红军改编为八路军	(公元 1937 年)	106
冯玉祥五原易帜	(公元 1926 年)	94	南京会战	(公元 1937 年)	106
九江收回英租界	(公元 1927 年)	94	台儿庄战役	(公元 1938 年)	107
上海工人第三次武装起义	(公元 1927 年)	94	武汉会战	(公元 1938 年)	107
“四一二”反革命政变	(公元 1927 年)	94	日军对华实行细菌战	(公元 1940 年)	107
“马日事变”	(公元 1927 年)	95	汪伪政权成立	(公元 1940 年)	107
日本出兵山东	(公元 1927 年)	95	百团大战	(公元 1940 年)	108
宁汉合流	(公元 1927 年)	95	皖南事变	(公元 1941 年)	108
“八一”南昌起义	(公元 1927 年)	96	中国对日、德、意宣战	(公元 1941 年)	108
“八七”会议	(公元 1927 年)	96	中共陕北开展大生产运动	(公元 1942 年)	109
秋收起义	(公元 1927 年)	96	日军“大扫荡”失败	(公元 1943 年)	109
井冈山会师	(公元 1928 年)	97	对日军发起全面反攻	(公元 1945 年)	109
“济南惨案”	(公元 1928 年)	97	国共重庆谈判	(公元 1945 年)	109
东陵被盗	(公元 1928 年)	97	国民党发动全面内战	(公元 1946 年)	110
皇姑屯事件	(公元 1928 年)	98	辽沈战役	(公元 1948 年)	110
蒋冯之间的第一次军事冲突	(公元 1929 年)	98	淮海战役	(公元 1948 年)	110
张学良的东北军对苏联开战	(公元 1929 年)	99	平津战役	(公元 1948 年)	110
百色起义	(公元 1929 年)	99	解放军强渡长江	(公元 1949 年)	111
古田会议	(公元 1929 年)	99	中华人民共和国成立	(公元 1949 年)	111

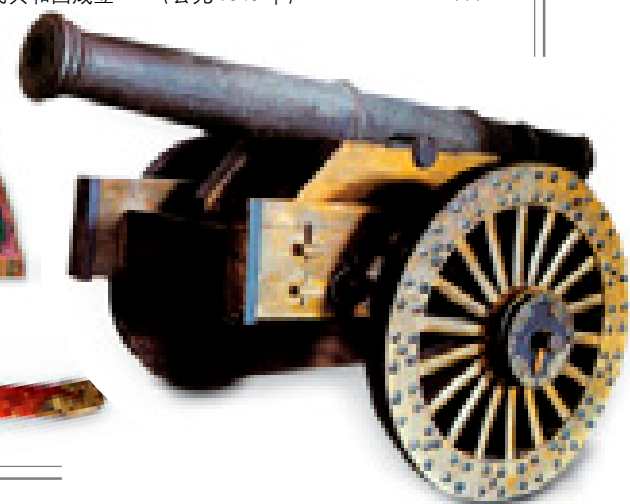

第七章 矛盾的年代

[明]

(公元 1368 年 ~ 公元 1644 年)

明朝建立于公元1368年，到公元1644年被清朝所灭，前后历经16个皇帝，共276年。明太祖朱元璋即位之初在政治、军事等方面进行了改革，将政治、军事、司法大权集中到皇帝一人手中，并且大兴文字狱，封建中央集权达到了极致。明成祖永乐年间明朝达到全盛，这一时期郑和下西洋发展了外交关系，中原与周围民族的关系也日趋融洽，促进了各民族间的经济和文化交流，政令通达于大兴安岭内外、天山南北和西藏地区。其后仁宣之治，延续了明朝的强盛，但由于宦官专权，特务横行，吏治败坏，农民负担剧增，激发了大量农民起义，对外防卫也危机四伏。土木堡之战，明英宗被俘，明朝一度中衰。万历年间，张居正主持全面改革，曾一度使形势好转，但此后宦官魏忠贤的专权又加速了明朝的腐败没落。东北的女真族在这一时期逐渐崛起，最终乘明末农民起义之机入主中原。

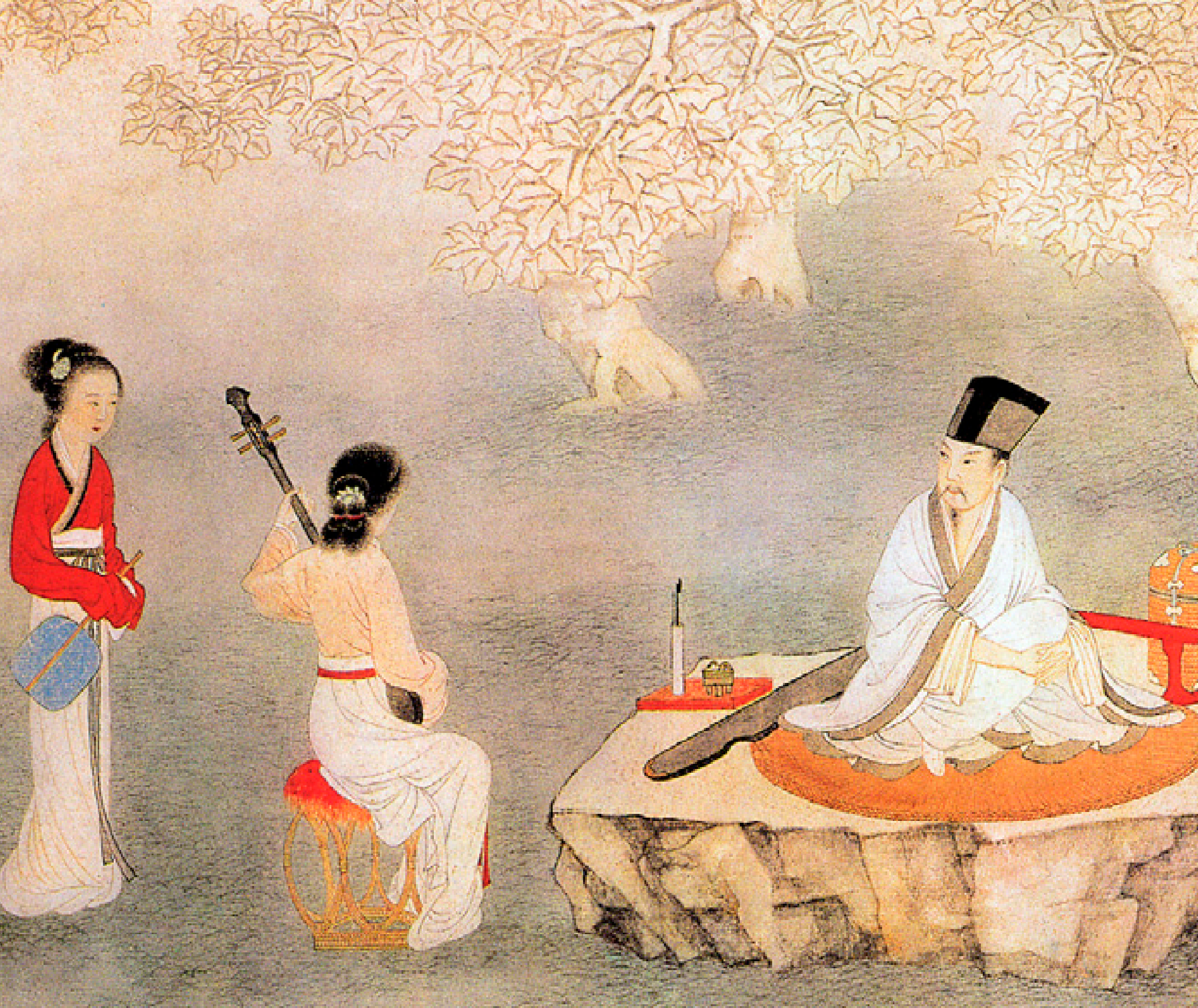

明

(公元1368年~公元1644年)

ENCYCLOPEDIA OF CHINA HISTORY



明太祖

(公元1368年)

明朝的建立

朱元璋1352年率众投奔红巾军，参加元末农民起义。朱元璋人才出众，格外受到郭子兴的器重，成为军中的重要将领。1355年3月，郭子兴死去，朱元璋取得了这支起义军的领导权。1368年元月初四朱元璋建立明朝，定都南京，建元“洪武”。立妃马氏为皇后，立世子朱标为皇太子，布告天下。

建都南京

公元1356年，朱元璋攻克了素有“龙盘虎踞”之称的南京城后，取得立足之地，从此凭借长江天险，不断巩固发展，终于在1368年建立明朝，建元“洪武”。当时，统一大业尚未完成，国家的财力及政局都不允许其放弃南京这一经营多年的根据地另建都城，于是这座六朝繁华都会在洪武十一年（1378）被正式定为国都，又一次成为国家的政治中心。

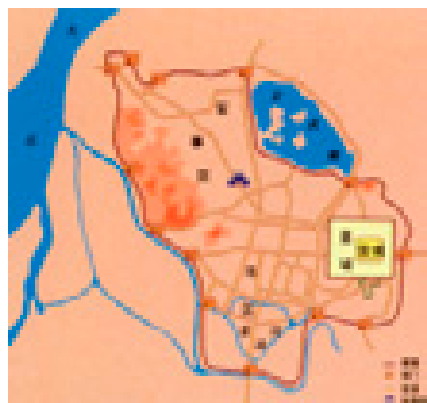

南京城布局图

南京的都城分皇城、府城及外城三重。都城的布局以至城门、宫殿的名称，都被日后的北京城沿用下来。



皇帝的帽冕

以金丝编成的冠帽孔眼匀称，制作非常精细。皇帝在日常场合穿戴。

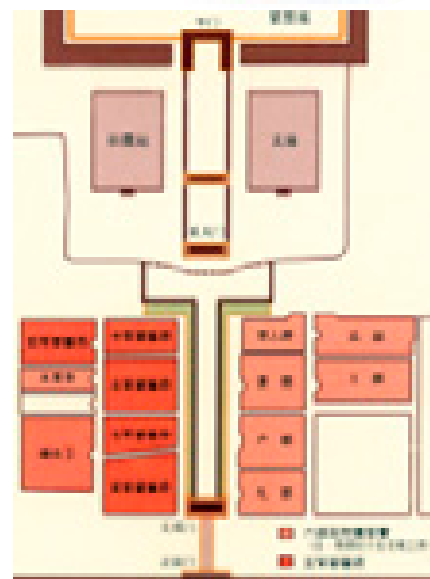

中央机构分布图

(公元1368年)

明初的军事制度

洪武初年，由大都督府的大都督节制诸军。后改大都督府为中、左、右、前、后五军都督府，分领在京各卫所和京外各都司。都督府所管仅是兵籍和军政，不能直接统率军队。军官的选拔权在兵部，而军队的调遣和最高指挥权则在皇帝。打仗时，兵部奉旨调兵，并秉承皇帝意旨，任命总兵将官，发给印信。战后，统兵官交还印信，士兵回归原来卫所。



刘伯温

刘基辅政

刘基，字伯温。博览群书，天文、地理、兵法无不通晓，善察识人才。朱元璋常征求他对军国大事的意见。明洪武元年，刘基任御史中丞兼太史令，负责明朝历法的编订、军卫制度的建立、朝廷体制的整顿以及金陵皇城的工程和设计等。洪武四年，告老还乡。

《大明谱系》

《大明谱系》是用来记录皇室宗谱的典籍。



(公元1368年)

洪武建制

明太祖朱元璋为巩固统治，大肆加强皇权。在中央废中书省和丞相，改设六部，六部尚书直接听命于皇帝；在地方废行中书省，设承宣布政使司、提刑按察使司、都指挥使司，分掌地方民政、财政、刑法、军事，各自直属中央；创立卫所制度，于全国军事重地设卫，次要地方设所，统于各地都指挥使司。这一系列措施，极力强化了皇权，大大加强了中国的专制主义。

(公元1369~1644年)

完善的学校制度

洪武二年(1369)十月，朱元璋下诏命令地方郡县设立学校，并明确规定了府、州、县学的规模和学习的內容。洪武八年(1375)，又设社学以教授民间子弟。京城的学校即为国子学(1382年改为国子监)，是全国最高学府。其学生叫监生，多为官僚、地主的子弟，主修“四书”“五经”及典章、律诰等，结业后可直接做官。

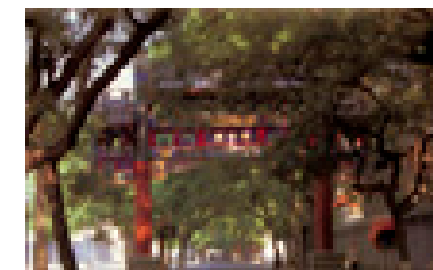

国子监牌坊

(公元1369年)

官修史书工程

洪武二年(1369)明朝廷得元代十三朝实录，太祖诏令左丞相李善长、前起居官宋濂等人率部分文人修《元史》。《元史》是记载元朝史事的纪传体史书，共210卷，包括本纪47卷、志58卷、表8卷、列传97卷，记载了从成吉思汗至元顺帝约160年间蒙古、元朝的历史，尤以元朝史事为主。《元史》修撰的时间，前后只用11个月。成书之速给它带来了不少缺陷、讹误，遭到后来学者的非难。



木雕笔架



《元史》书影

明洪武年间内务府刻本。

宋濂修元史



宋濂

宋濂于学无所不通，为文醇深古茂，四方学者都称他为“太史公”。洪武二年，担任《元史》纂修总裁官，书成之后迁任翰林学士，兼修国史。洪武十三年，胡惟庸案发，宋濂的两个儿子、长孙相继被斩，宋濂受到牵连而被贬至茂州(今属成都)。行到夔州时，寄居在僧舍，绝食自杀而死。

(公元14世纪)

科举制度的发展

洪武三年(1370)五月，朱元璋颁发诏令宣布恢复科举，并于八月设科取士。明代科举考试分文武二科，考试分乡试、会试和殿试。乡试考中者称举人，京师会试考中者有资格参加殿试。三年一大考，殿试由皇帝亲自把关，殿试及格而录取的通称进士。凡考中进士者，即可授官。科举考试在明初的百年间并未实行八股文，到宪宗后才开始。明朝的科举考试，形式上是成熟的、规范的，这应视作一种进步。此外，明朝的科举也实行了弥封的方法，以防徇私作弊。

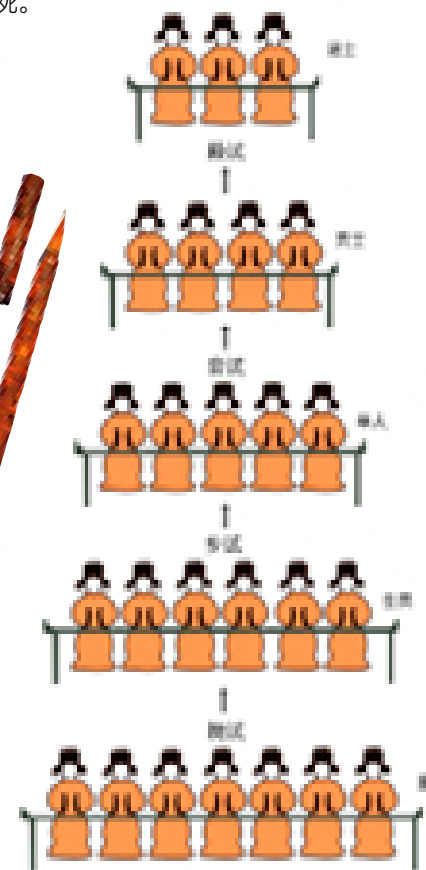

科举考试的进阶

八股取士

明洪武三年(1370)，开始设科取士。规定试卷必须专取四书、五经中的文句命题。应试者不允许擅自发挥，只准以朱熹等宋儒所注经义为本旨，仿古人语气撰文，即所谓“代圣贤立言”。应试文体在明宪宗成化年间，逐渐固定为严格排偶分股的八股文。八股文分破题、承题、起讲、入手(亦称领题)、起股、中股、后股、束股八个部分。八股文文体格式化，文风呆板，自明前期确定为科举考试的文体后，一直为后来的统治者所沿袭，成为禁锢知识分子思想的工具。

竹雕毛笔

贡院

科举考场称“贡院”。房间很小，密密麻麻地并排一起。考生考试，甚至吃喝起居都是在房间里，三天不能出来。

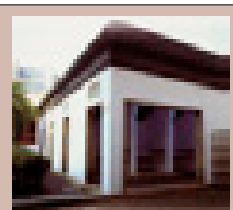

(公元1370年) 分封诸王

洪武三年(1370),明太祖鉴于历代的经验与教训,大封诸子,辅佐王室。从洪武三年起,朱元璋先后分封25个儿子,其中一部分还授以兵权。封子为王驻守各地对明初统治的巩固起到了很大的作用,但也造成了藩王割据,拥兵一方的局面,为以后的“靖难之役”埋下了伏笔。

长城沿线及藩王分封位置
明初太祖分封诸子,其中边塞地区共有九王,成祖以后不再行分封。

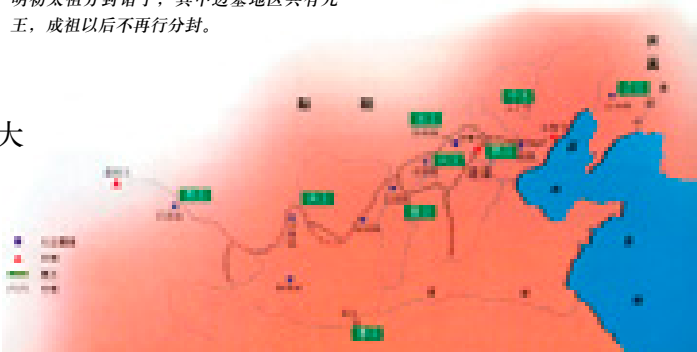

中央集权的加强

为了防止有权有势的功臣对皇权造成威胁,朱元璋采取了无情杀戮的手段加以打击。1372年,他颁布《铁榜文》九条,严禁公侯与都司卫所军官私相结纳,不许擅役军士、倚势欺压良善、侵夺公私田地。后来又多次颁布诏令,规定了功臣权限,并借“胡蓝之狱”诛杀了一大批开国功臣,通过这些措施最终加强了中央集权。



徐达
明朝开国功臣,最终被太祖赐毒酒而死。

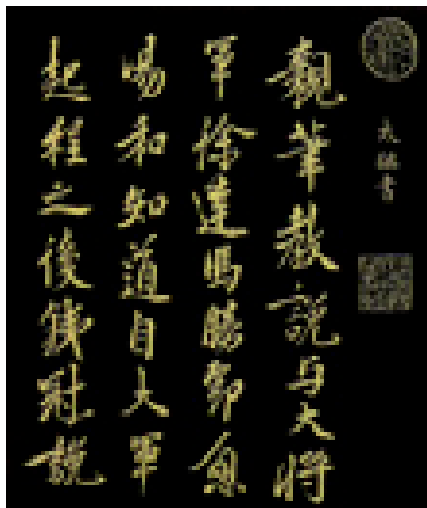

朱元璋《教说大将军》(局部)

(公元1374年) 建立卫所

洪武七年(1374)重定兵卫政策时,以5600人为一卫,下分前、后、左、右、中5个千户所。每个千户所又由10个百户所组成。百户所是明军队的基层编制,共112人,设2个总旗,10个小旗,一小旗10名士兵,按此编制进行日常管理和军事训练。洪武二十五年(1392)定天下卫所,共计有17个都司,全国共有180余万军队。永乐时增至280万左右。

明初要地略图
朱元璋创设了卫所制度,用以加强对武装力量和军队的控制。全国军队都编制在卫所中,卫所遍布全国各地。

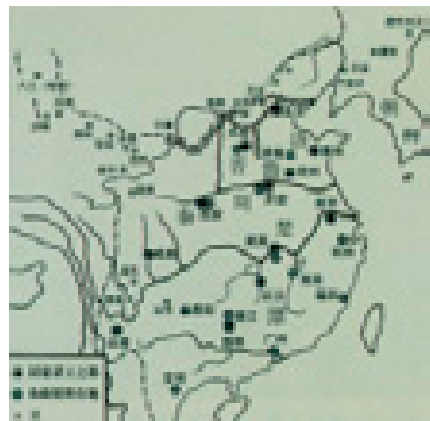

(公元14世纪) 法律制度的完善

洪武六年(1373)十一月,明太祖朱元璋命令刑部尚书刘惟谦等人以《律令》为基础,详定《大明律》。洪武七年(1374)二月修成,颁行天下。《大明律》篇目仿《唐律》。洪武十七年后又修改为吏、户、礼、兵、刑、工六律,共30卷,460条。由于朱元璋严禁嗣君“变乱成法”,后代皇帝不敢修订它,所以经过这次重颁《大明律》后,终明之世未再修订。



《大明律》书影

(公元14世纪) 币制的改革

明朝建国后,铸“洪武通宝钱”。由于铜钱份量重,价值小,不便于大量的贸易,明太祖决定发行纸币,造“大明宝钞”,同时禁止民间用银。但是,纸币发行额没有限制,旧钞、烂钞又不肯及时回收,更不能兑换银子,加上印制简陋,容易伪造,这就使大明宝钞很快贬值。

金花银
明朝初年,政府向农民征收税赋,分夏税、秋税两种。夏税以小麦为主,秋税以米为主,主要以实物缴纳。随着经济的发展,自正统元年起,规定江南田赋折银征收,谓之“金花银”,亦称折粮银。每年地方将收齐的散碎银两铸成银锭,上交中央户部。



洪武通宝

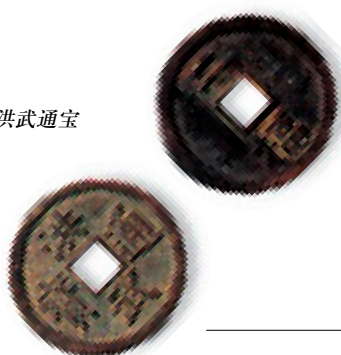

(公元1376年) 三司的设立

洪武九年(1376),明太祖发现丞相和行中书省的权力过大,决心加以改革。他废行中书省,在全国陆续设置了13个承宣布政使司,置左右布政使各一个,主管一省民政和财政;另设提刑按察使司管刑法,都指挥使司管军队。三者合称“三司”,互不统属,分别归中央有关部门管辖。布政使司之下又设府(直隶州)、县(州)二级地方政权,长官称知府(知州)、知县(知州)。

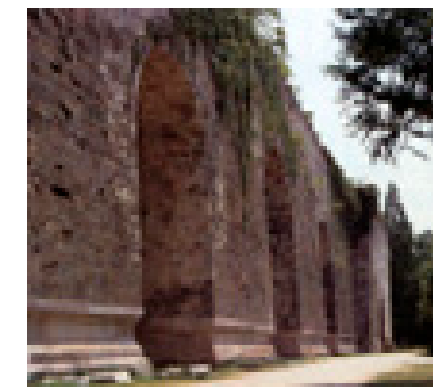

皇城午门

(公元1380年) 丞相制度的废除

洪武十三年(1380),明太祖以谋反罪杀左丞相胡惟庸等人;十年后,以伙同胡惟庸谋反的罪名,赐太师李善长死,株连3万多人;洪武二十六年(1393),又以谋反罪杀凉国公蓝玉、列侯张翼等,株连15000人。胡惟庸和蓝玉两案,史称“胡蓝之狱”,前后延续14年之久,元勋宿将被诛杀殆尽。“胡惟庸案”之后,丞相制度被废除。



李善长
李善长原为左丞相,因受胡惟庸案株连被迫自杀。

丞相制度的废除



“胡蓝之狱”案

(公元1382年) 特务机构的初现

明洪武十五年(1382)四月,朱元璋废除仪鸾司,改设锦衣卫,作为皇帝侍从的军事机构。锦衣卫建立前的仪鸾司不过是替皇帝掌理仪仗的普通侍卫机构,改为锦衣卫后,权力大增。通过设立特务机构、监察机构,皇帝进一步加强了对官吏和百姓的控制。

锦衣卫木印



蓝玉之案

徐达、常遇春去世后,蓝玉多次佩大将军印统帅大军南征北战,立下赫赫战功,在同时的武将中声名最著。蓝玉出身行伍,不通文墨,虽屡次建功,但性格残忍粗暴,时常居功自傲,举止傲慢,不遵君臣之礼,又屡次违反军法。洪武二十六年(1393)正月,明太祖以谋反罪逮捕蓝玉,由群臣会审,随后以磔刑处死,夷灭三族。

矛盾的宦官政策

鉴于历代宦官专权,危害朝政的教训,明初严禁宦官干政,规定宦官不得兼任外臣文武衔,不得督率外臣。又敕诸司均不得与宦官机构进行文牒往来,定制宦官“不许读书识字”。措施不可谓不严厉。但另一方面为加强中央集权和对官僚集团的监督,朱元璋却又有意识地加强了宦官机构的设立,并赋予了其广泛的权力。

文字狱

文字狱指在文字细节上吹毛求疵,捕风捉影,牵强附会,编造莫须有的罪名来迫害作者。明太祖出于对文人的猜忌,披阅奏章之间,屡屡勃兴文字狱。



(公元14世纪) 吏治的整顿

明太祖十分重视吏治的整顿,对贪官污吏的惩罚十分严酷,严禁官吏玩忽职守,蠹政害民。高级官员要接受御史的监督,中下级官吏定期考核。称职者升,平常的复任,不称职者降,品德卑劣的罢职为民。对贪官的惩治尤其严厉,凡贪赃钞60两以上者,剥皮并梟首示众。通过整顿吏治,明初确实达到了政治清明的效果。

空印案

明朝规定,每年布政司、府、州、县官须到户部核算钱粮军需等事。经过户部审核,凡是钱粮不符,均应驳回原地重新填造。但是各省、府、州、县有的离京师数千里之远,所以官吏都预先挟带盖有官印的空白文书,遇到户部驳回,马上就地填写。洪武十五年(1382)明太祖发现这种情况,认为其中一定有诈,命令把全国各地主管空印的官吏一律处死。

郭桓案

洪武十八年(1385),明太祖怀疑户部侍郎郭桓与北平二司官吏赵全德等贪污,勾结浙西官员侵吞官粮,于是又兴大狱,把六部侍郎以下官吏全部处死,要求追赃700万,并按照供词株连各省诸官吏。郭桓一案,被明廷逮捕、下狱、处死的多达数万人。另外此案还牵涉到全国各地许多地主,许多地主因此而破家。但是,仅靠杀戮虽一时具有威慑作用,但贪污根子不除,吏治仍难廉洁。



安抚司铜印



安抚司铜印



“养山堂”玉章

石刻文官像
笏板以玉及竹木制成,视官阶而定。



(公元1383年) 祭陵制度的确立

明太祖在南京建国,同时也选择了南京作为他死后的安息之所。明太祖孝陵始建于1381年。1383年第一期工程完成后,马皇后去世,即主葬孝陵。太祖死后葬此,地宫正式启用,但孝陵的建设,延续了约30年之久。孝陵为太祖和皇后马氏的陵墓。它在中国帝陵建筑史上具有重要意义,成为明十三陵的范本。后代皇帝定期祭陵的制度也是在这时确立的。

华表

“华表”是陵墓前的标志性装饰石柱。这种传统可追溯到古代用以表示王者纳谏及指示道路的本柱。

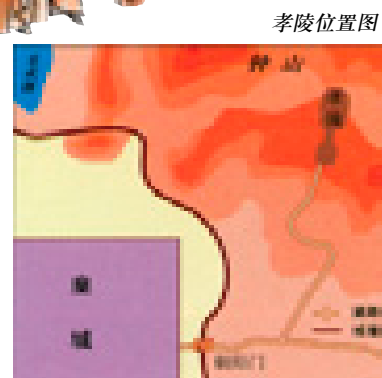

孝陵位置图



廷杖

廷杖,就是在朝廷之上用杖打人。始于元朝,明朝继承。行刑地点在午门外。官员若违背皇帝的意愿便有可能被处以廷杖之刑,受罚者的尊严因此扫地。

明楼

明楼又称方城,是孝陵的最后一组建筑,砖砌四壁尚存。

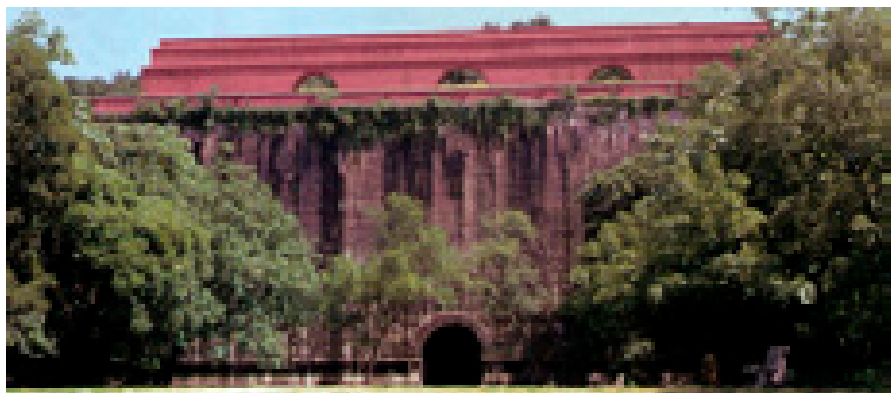

(公元14世纪) 天文学的发展

明朝初年,在南京建立司天监,后改称“钦天监”,作为官方研究天文历法的专门机构,并且将元大都的简仪、浑仪等大型天文仪器运到南京。洪武十八年(1385),明朝廷在南京雨花台上设钦天监观星台。成祖迁都北京后,南京观星台继续使用,在北京另行组织一套机构。南京天文台是世界上最早、设备最完善的天文台。



南京紫金山天文台的浑仪
南京观星台中的仪器精良完善,日夜均有专人在此观测星象。这个天文台比建于1675年的英国格林尼治天文台早了近300年。

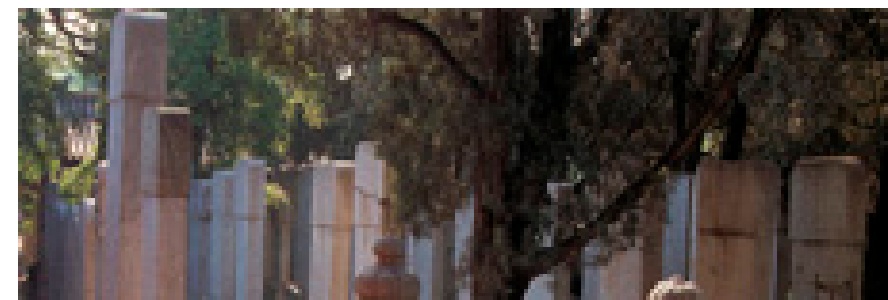

进士题名碑

进士题名碑立在孔庙两侧,共有元明清三朝碑198块,其中明有77块,记录了明初至明亡200多年间的进士名单,碑上有进士姓名、籍贯和名次。

明洪武十八年(1385),朝廷开始以进士为翰林。洪武十五年(1382)后,中央及地方各级官吏普遍满员,科举录用的进士,有的被送入翰林院、承敕监、中书六科等处,或其他诸司。这些人因没有直接委任职务,在翰林院等待擢升任职。从此以后,翰林院就成为科举进士的主要进身之所。政府一旦需要用人,即可从翰林院调用。

(公元1385年) 翰林院的设立

(公元1387年)

户籍管理制度的完善

明洪武二十年(1387),为给征收田赋提供依据,明政府编造了鱼鳞图册。鱼鳞图册按“随粮定区”原则,以税粮万石为一编造单位,称一区。每区土地经丈量后,绘成鱼鳞图册。册上载明所有田亩方圆四周界至、土地沃瘠、户主姓名。凡图册上的土地买卖,要向地方政府办理田赋交割手续。

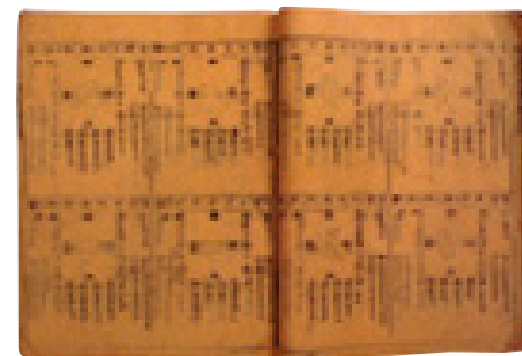

《鱼鳞图册》

(公元1398年)

建文帝登基

洪武三十一年(1398)闰五月,明太祖去世,时年71岁。因为长子朱标数年前已病故,所以遗诏表示要太孙允炆即皇帝位。当月,新皇帝即位,以第二年为建文元年。太祖同日与皇后合葬钟山之阳,名孝陵。上谥号为“太祖钦明启运俊德成功统天大孝高皇帝,孝慈昭宪至仁文德承天顺圣高皇后。”

明太祖朱元璋墓石兽

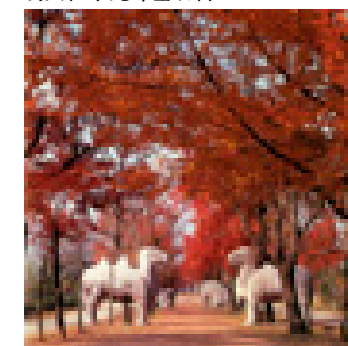

(公元1395年)

改土归流

洪武二十八年(1395),云南越州土知州阿资因起兵反明被杀,朝廷改为流官。明朝共有县级以上的20家土司改为流官。明朝是首个推行改土归流政策的朝代。鉴于大部分土司世袭累年,拥有当地的实际控制权,朝廷为保持当地稳定,采取灵活和局部的方法逐渐推行改革。例如个别地区的土司犯事,便革去职位,顺势代以流官。又或者采取分袭的办法,取消大土司,代以若干小土司。但也有一些土司被革后又复职的例子。

土司

汉朝以来,中央政府对西南民族地区的治理主要是通过任命当地土著首领世袭官职的方法来实施的。主要任命当地民族首领担任土知州、土知府等“土官”。



(公元1398年)

建文削藩

建文帝即位后，户部侍郎卓敬密奏裁抑宗藩。建文帝把周王及子女嫔妃押送京城，随后废为庶人。十一月，代王又因贪婪暴虐被建文帝送到蜀地。其后建文帝削夺岷王护卫，将他废为庶人。不久，湘王遭到逮捕，自焚而死。此后，齐王、代王也先后被废。齐王拘进监狱，代王幽禁大同。



藩王金冠

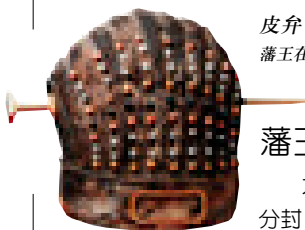

皮弁
藩王在礼仪场合佩带的冠帽。

藩王的地位

太祖对皇室子孙实行分封，相信有诸王作为屏障，江山可传之久远。太祖死后，诸藩的存在立即导致天下大乱。明太祖时期，对于藩国的规模，做了制度上的规定：设置亲王护卫指挥使司，每府三护卫，每卫少则3000人，多则19000人；冕服车旗邸第，低天子一等；每年食禄米万石，王府设置各类官属。诸王之中，燕王朱棣拥兵10万，因屡屡率军击败北元入侵，受命统辖各边镇军马，位列诸王之上。

(公元1368~1644年)

残酷的株连制度

明代盛行残酷的株连制度，尤其是在成祖统治期间，将株连制度推向了极致。建文初年，方孝孺力主复古改制，创行井田，力主削藩，对建文时期的朝政影响较大。靖难之役中，朝廷诏檄多出其手。燕王夺位后，命他起草登基诏，方孝孺坚决不从，被灭十族。明成祖在位期间，甚至禁止收藏他的著述。



方孝孺

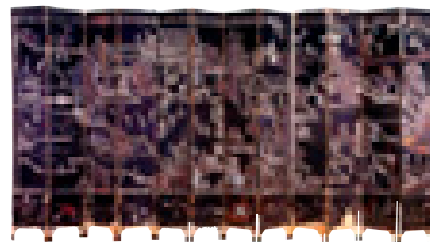

彩螺钿楼阁仕女屏风
这件漆制屏风是藩王的随葬品。屏风上镶嵌了一幅彩螺钿人物仕女游乐图，所绘是今福建福州、泉州一带的山川景色。

(公元1399年)

靖难之役

建文帝主政后决心削藩，命北平左布政使张昺、都指挥使谢贵发兵逮捕燕王朱棣，准备废黜这个势力最大的藩王。但朱棣早有准备，诱杀张昺、谢贵，控制北平，以“清君侧”为名，兴兵反抗。燕军号称“靖难军”，“靖难之役”自此开始。建文三年，朱棣率军南下，南京陷落，建文帝自焚于宫中。“靖难之役”历时近四年，规模也很大，给明初的社会经济造成了极大的破坏。燕王朱棣最终取得胜利，在南京称帝，改元永乐，是为明成祖。



明成祖
燕王朱棣起兵成功，夺得帝位，改元永乐。

瓜蔓抄

瓜蔓抄是明成祖朱棣夺位后诛戮建文诸臣的手段。因残酷诛戮，妄引株连，如瓜蔓之伸展，故名瓜蔓抄。起初是因1402年朱棣攻占南京后，左佞都御史景清刺朱棣不遂，朱棣下令夷其九族，尽掘其先人坟墓。又抄其乡，致使村里为墟。后泛指朱棣穷治忠于建文诸臣之举。如方孝孺被灭十族，连坐者达873人，杀戮之惨，株连之多，实为历史所罕见。

株连之祸



(公元15世纪)

先进的海上交通

明朝的西洋航行开辟了历史上最长的航路，建立了多条纵横交错的远洋航线网络，表现出中国古代航海技术的成熟。此外，明朝船队除了采用前人季风确定航线、指南针导航等技术外，还在《过洋牵星图》中记录了众多的星宿定位数据和不同海区天体高度的变化，对古代的天文导航有重要贡献。明代航海船队揭示的技术优势，是继承唐宋以来航海技术的进一步发展。



郑和宝船复原图



郑和七次下西洋航海路线图

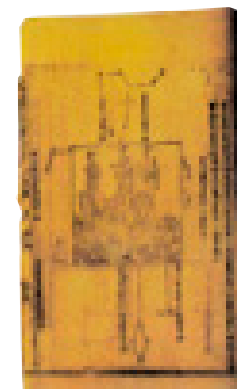

《过洋牵星图》书影

郑和下西洋

成祖即位后，为了宣扬国威、扩展贸易，派三保太监郑和率庞大的船队屡下西洋。自1405年到1433年，郑和前后下西洋达七次，最远曾抵达非洲东南岸。郑和的远航，促进了中外经济文化交流，增进了中国同亚、非各国的交往。郑和所到之处，均随船带去中国的丝、茶、漆、瓷等物，换回各国奇珍异宝，促进了海外贸易，也推动了中国商品经济和手工业生产的发展。

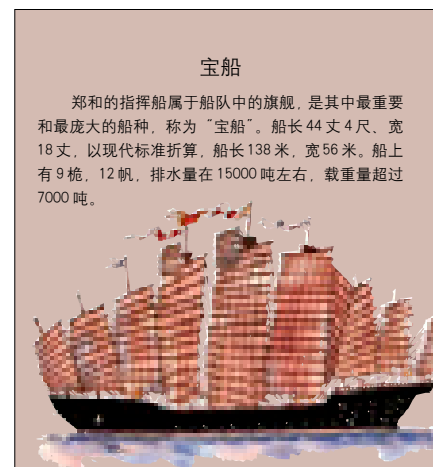

宝船

郑和的指挥船属于船队中的旗舰，是其中最重要和最庞大的船种，称为“宝船”。船长44丈4尺、宽18丈，以现代标准折算，船长138米、宽56米，船上有9桅、12帆，排水量在15000吨左右，载重量超过7000吨。



《永乐大典》书影

(公元1407年)

《永乐大典》成书

为了笼络人心，尤其是为了拉拢知识分子，成祖决定组织大批士人编纂一部规模空前的类书。永乐元年七月，成祖诏令起用不久的翰林侍读学士解缙等主持编写工作，由礼部挑选中外官员及全国各地有文才的资深儒士参与编纂，书法好的国子监及郡县生员负责缮写。永乐四年，“文献”二稿完成，共22195卷，1195本。成祖亲自定名为《永乐大典》，并特地为它作序。《永乐大典》卷帙浩繁，总字数达13亿7千万，为其他任何类书所不及。

永乐大钟
它是中国已发现的最大的青铜钟，铸成于明永乐年间，该钟也是世界上著名的大钟之一。



(公元15世纪)

边疆统治的加强

明成祖时，政府为加强对边疆的统治，在不同的地域设立了最高地方行政机构。成祖在太祖经营东北的基础上，逐步加强统治和管理。永乐元年，明政府派行人邢枢偕同知县张斌到奴儿干招谕，使吉烈迷等部落被招抚归附。永乐六年明政府设置奴儿干都指挥使司，作为明政府管辖黑龙江、乌苏里江流域的地方最高行政机构。

(公元15世纪初) 明对西藏的管理

明朝对西藏的行政管理，在元朝13万户府的基础上，增设俄力思军民元帅府，同时又承认以往西藏各宗(县)的建制。此外，也承认元朝赐予的封号及任命的官职。西藏僧俗首领因而纷纷上缴元朝的旧印信，换取明朝赐予的新印，以取得统治的合法性。西藏宗教气氛浓厚，僧侣在当地有崇高地位，明朝推行“僧官制度”，实行政教合一，管理地方军政事务。

(公元1409年) 西藏的宗教改革

明代西藏喇嘛教(藏传佛教)僧侣生活腐化。在这样的形势下，宗喀巴争取到西藏统治者阐化王扎巴坚参的支持，着手进行宗教改革。公元1409年，藏历正月初一至十五日，宗喀巴在拉萨大昭寺主持了规模空前的大祈愿会。从各地赶来参加的僧众超过万人，观光的俗人多达数万。这次大会的召开，使宗喀巴成为西藏喇嘛教中最有地位的领袖，为他以后的宗教改革奠定了基础。

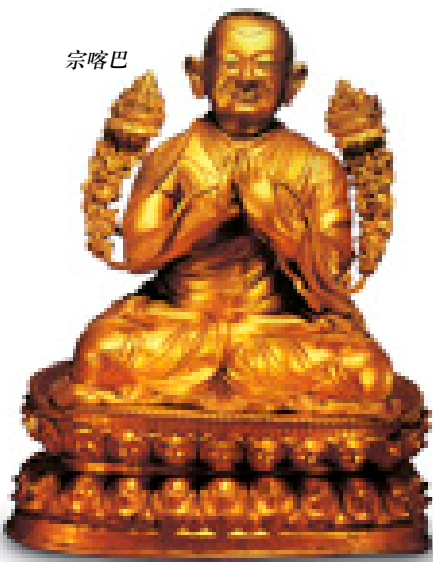

宗喀巴

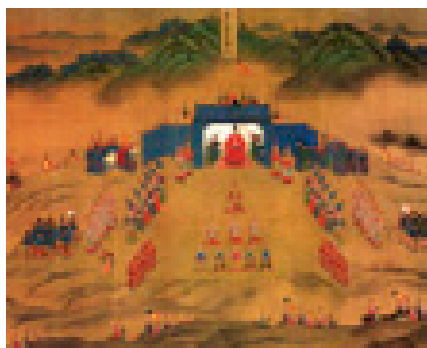

《平番得胜图》之白化岭局部
士兵头戴锁子护头盔，穿着长袖有腿褶的锁子甲。

强大的边防部队

明时重视边防的镇守，当时北方驻军人数达60多成，而且军备充足。边防部队配备有充足的火器，各兵种又互相配合，灵活变阵。当时面对的多是擅战的游牧民族，火器不宜近战格斗，加上装填弹药费时，故步兵和骑兵也配备较多的冷兵器。



明朝边防士兵使用的兵器



《黄河运河全图》局部

(公元1411年) 漕运的兴起

永乐五年(1411)二月，成祖命工部尚书宋礼、刑部侍郎金纯、都督周长主持疏通会通河。当年六月，长达386里的会通河疏浚成功，不仅汶水的水量增大，而且可以随时调节，运河的运输能力大为提高。宋礼回到京城后，又奏准开通沙河，从马常泊入汶水，运河水量更为增加。后又经陈瑄成功地整治运河淮南段，从此，漕运在南北运输中开始起主导作用，海运逐渐罢废。



鎏金文殊菩萨像
明廷赏赐的鎏金铜佛像至今仍存于西藏的寺院中。

(公元1410年) 永乐北伐

蒙古势力北撤后，经明太祖多次打击，内部发生分裂。其中流动居住于东北部的鞑靼很是强悍，对明朝的边境造成了极大的威胁。永乐四年(1410)正月，成祖亲自率领大军北征鞑靼。六月，明军在飞云壑与阿鲁台部激战。成祖率领精锐骑兵往来冲杀，追击百余里，斩敌军名王以下百人，迫使阿鲁台携家远遁。从此鞑靼骑兵再不敢靠近，边疆局势得到了稳定。



乌纱折上巾
明朝文官所佩戴的官帽，俗称“乌纱”。

明朝废弃了元朝服制，重新规定了适合汉人习俗的服饰。武官九品以上有四种官服：朝服、公服、常服和赐服。明代重文轻武的风气影响整个社会，因而，武职人员除了作战必须要穿戎服、铠甲以外，平时都穿与文官一样的常服。明代官吏头上多戴纱巾帽、幞头，身穿盘领窄袖大袍。文武官员无论级别，都必须在袍前的胸前和背后缀以一方格子，文官用禽，武官用兽，以示差别。



外邦朝贡表



贡船

贡船指明代外国朝贡兼及贸易的船只。舶入指定港口后，经市舶司验勘，加以封识，以待启运入京。明朝初年，前来进贡的国家有日本、真腊、苏门答腊、暹罗、渤泥、浚亨、安南、占城、琉球等。

(公元1421年) 永乐迁都

永乐十九年(1421)，北平的改建已基本完成。以紫禁城内皇城为中心，外面环绕着周长18里的皇城，再外是周长45里的京城，宏伟华丽，超越前代。这时，经过整治后的京杭运河上各种船只已通行无阻。于是，当年正月，成祖及文武百官等迁到北平，诏令改北平为北京。此后，北京即成为明清两朝的京城。迁都北京对于巩固边防，加强中央集权，都起到了重要的作用。

(公元15世纪) 明朝官服制度



龙纹玉带

永乐十七年(1419)八月，苏禄国王率其亲属及随从头目，组成340余人的使团，漂洋过海，长途跋涉，带着珍珠、宝石、玳瑁等物而来。在京期间，苏禄王受到最高规格的接待。九月，苏禄王在南归途经德州时，不幸因病去世。成祖命令按照王礼祭葬，并派礼部郎中陈士启前往主持祭礼，赐谥“恭定”，在德州为苏禄王营建了壮观的陵墓。后来，明成祖亲自为苏禄王墓碑撰写碑文，对其表示深切的缅怀与悼念之情。

《北京宫城》

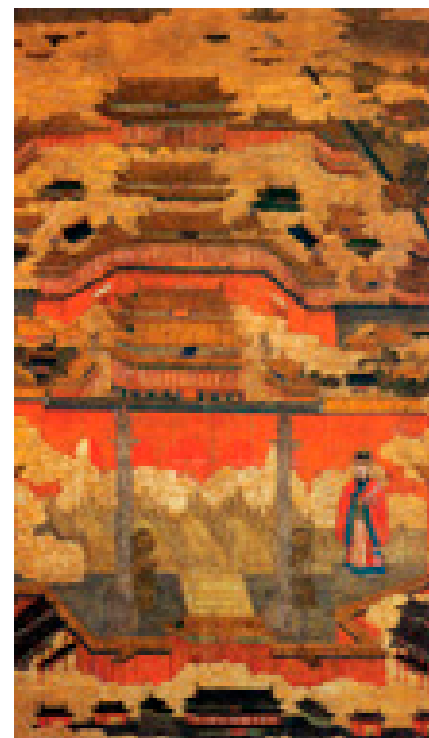

明皇城紫禁城

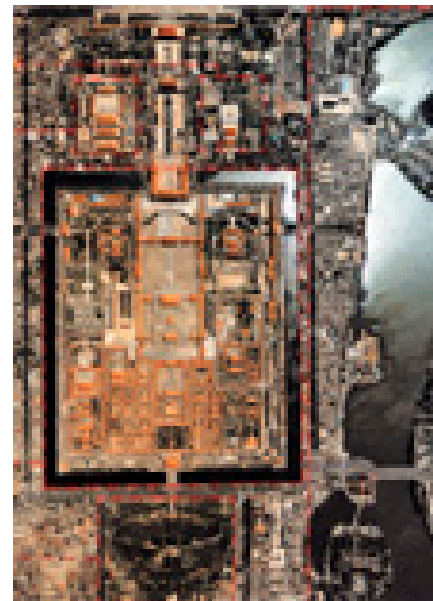

紫禁城的改建

永乐十九年(1421)朱棣迁都北京前后，大规模修建紫禁城。施工中征集全国著名工匠10多万名，民夫100万。所有的建筑材料来自全国各地。紫禁城的太和门是外朝的正门，永乐帝在此召见官僚，并实施政务，史称“御门听政”。举行盛典时文武百官、仪仗近千人汇集于此觐见皇帝。它是皇帝举行继位仪式、婚礼和寿诞时使用的殿堂。

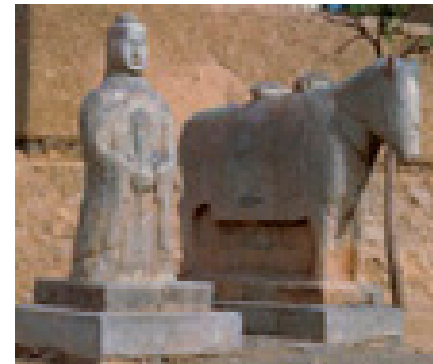

苏禄王墓文臣像

(公元1419年) 异邦朝华

永乐十七年(1419)八月，苏禄国王率其亲属及随从头目，组成340余人的使团，漂洋过海，长途跋涉，带着珍珠、宝石、玳瑁等物而来。在京期间，苏禄王受到最高规格的接待。九月，苏禄王在南归途经德州时，不幸因病去世。成祖命令按照王礼祭葬，并派礼部郎中陈士启前往主持祭礼，赐谥“恭定”，在德州为苏禄王营建了壮观的陵墓。后来，明成祖亲自为苏禄王墓碑撰写碑文，对其表示深切的缅怀与悼念之情。



(公元1425~1435年)

仁宣之治

成祖之后，仁宗朱高炽、宣宗朱瞻基父子相继在位11年。他们承继洪武、永乐开国创业的成就，采取了一系列休养生息、巩固社会安定的措施，史称“仁宣之治”。仁宗、宣宗都很注意节俭。仁宣时期，在任人上颇为注意。仁、宣两代又比较体恤民情，当时河南、山东、江南屡次灾荒，皇帝都下令免除租税，并给予大量赈济。明朝社会出现了比较富庶、安定的社会局面。

会试制度的改革

明宣宗即位后下诏实行会试改革。后来，会试再分为南北中三卷：北卷范围包括北直隶、山东、河南、山西、陕西等省；中卷包括四川、广西、云南、贵州省，凤阳、庐州二府及徐、滁、和三州；除以上各省地之外，其余地区都属南卷。会试分南、北、中三卷的改革，一定程度上改变了科举录取名额地区过分不平衡的状况，对于明朝政府广泛搜罗人才具有积极的作用。

明代殿试卷

明代科举考试以固定的内容格式来要求，在很大程度上制约了考生的创造性。

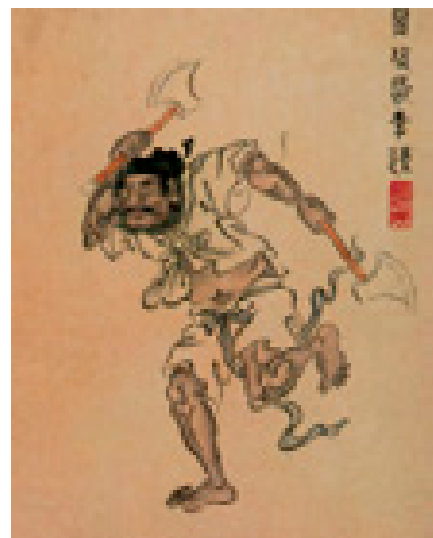
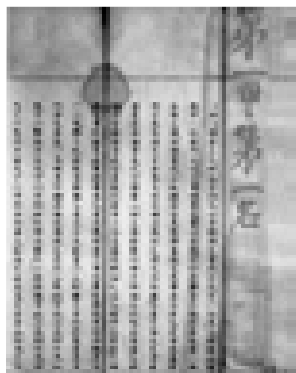

《水浒传》绣像

(公元15世纪)

北方边防危机

宣德五年(1430)六月，迁开平卫独石堡，弃地300里，尽失险要，边防益虚。开平是北方边塞要地。成祖四次北征都经过开平。洪武三年(1370)，李文忠率师攻克北元上都，明太祖始设开平卫。卫所在今内蒙古正蓝旗多伦西北，并建有8个驿站。但在永乐元年，为报答兀良哈靖难出兵相助之恩，成祖以其中三卫相赠。鞑靼屡次进犯开平，宣宗下令将开平卫迁至独石堡，弃地300里。此次开平卫内迁，使龙冈、滦河天险尽失，北方边防因此也更加空虚。

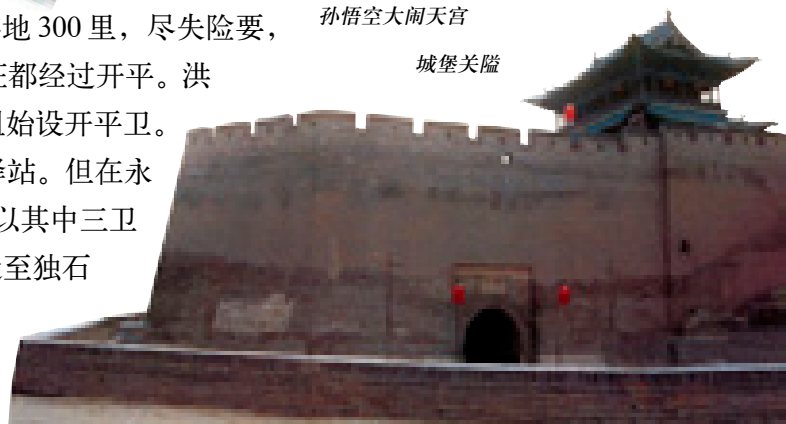

孙悟空大闹天宫

城堡关隘

(公元15世纪)

长篇小说的繁荣

明朝时，在承继宋元话本的基础上，文学方面出现了长篇小说的繁荣。其中有名的如《三国演义》、《水浒传》、《西游记》、《金瓶梅》、《封神演义》、《四游记》等，尤以《三国》、《水浒》、《西游记》为最。这几部小说反映了当时的一些社会现象，同时也因其通俗，逐渐成为雅俗共赏的历史小说。

浪漫主义小说的鼎盛

《西游记》是一部浪漫主义长篇小说。它把唐初僧人玄奘不避艰难、赴西天取经的历史，铺陈为小说。《西游记》的浪漫思想，主要体现在孙悟空这个艺术形象上。悟空坚定无畏、神通广大，起初大闹天宫，后在取经途中与群魔大战，终于以正义战胜了邪恶，作者想像力丰富，文笔亦富有情趣，特别是孙悟空的形象塑造得十分饱满，一直被人民所喜爱。

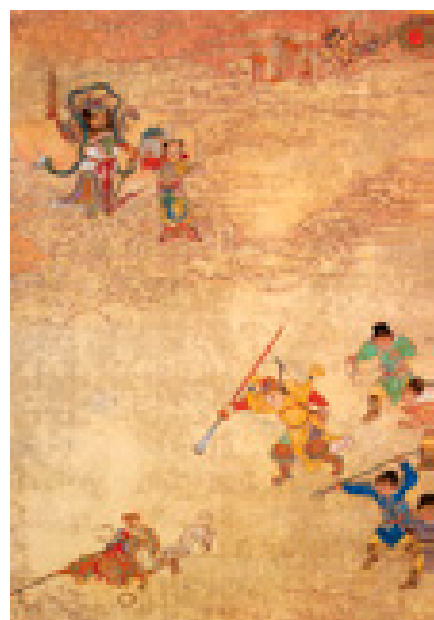

孙悟空大闹天宫

明仁宗



(公元1435年)

明英宗即位

宣德十年(1435)正月初三明宣宗朱瞻基逝世，大学士杨士奇、杨荣等拥朱祁镇为帝，即为英宗。朱祁镇是宣宗朱瞻基长子，母孙贵妃。宣宗卒时，祁镇才9岁。朝臣有人欲立袁王为帝，经大学士杨士奇、杨荣等一番努力，排除异议，终使朱祁镇于正月十日即皇位，以次年为正统元年。太皇太后掌握国家的军政大权。这时，杨士奇、杨溥、杨荣等元老重臣遵宣宗遗嘱，协助太皇太后辅佐幼帝。

明英宗



三杨辅政

英宗即位时，年方9岁，所以正统初政，权在“三杨”。凡有军国大事，英宗都通报太皇太后。太后则派官员向内阁征求意见，然后做出裁决。“三杨”也尽心尽力，知无不言，忠心耿耿辅佐幼帝。其中大学士杨士奇尤其深孚众望。他首先建议精简军队，严备边防；设立南京参赞机务大臣；派遣文武官员镇抚江西、湖广、河南、山东，罢黜侦事校尉。

杨士奇



剔彩双龙纺盆
皇家用具，明代宫廷作坊制作。



(公元15世纪)

票拟制度

票拟制，就是各省官员所上奏折经通政司呈交皇帝阅览后，发至文渊阁，由内阁大学士以皇帝名义拟作批答草稿，用小票墨书贴于奏疏进呈皇帝，称为票拟。伴随着内阁拟的制度化的，司礼监秉笔太监“批红”的制度应运而生。票拟出现之后，理论上，阁票应由皇帝亲自批答，但实际上，经过内书堂训练，代替皇帝批红的司礼监秉笔太监即应运而生。票拟制度形成而宦官批红之制即生，至此，内阁与司礼监共理朝政的格局形成了。

(公元1437~1449年)

王振擅权

宦官王振为英宗的司礼监太监。他倚仗英宗的宠信，利用司礼监管理内外章奏之便，压制百官，作威作福，令群臣愤慨。正统二年(1437)正月末，太皇太后欲诛王振，由于英宗求情方免一死。此后，王振虽有收敛，但太皇太后及三杨死后，更加肆无忌惮，飞扬跋扈，开了明朝宦官干政的先例。

明朝宦官陶俑



明敕建智化寺碑
碑文中记载英宗敕建智化寺的过程和寺院兴衰的历史。



智化寺王振祠

王振死后，家庙一度衰落。英宗复辟后，在智化寺内建立“旌忠祠”，供奉王振塑像，可见王振在当时的显赫地位。

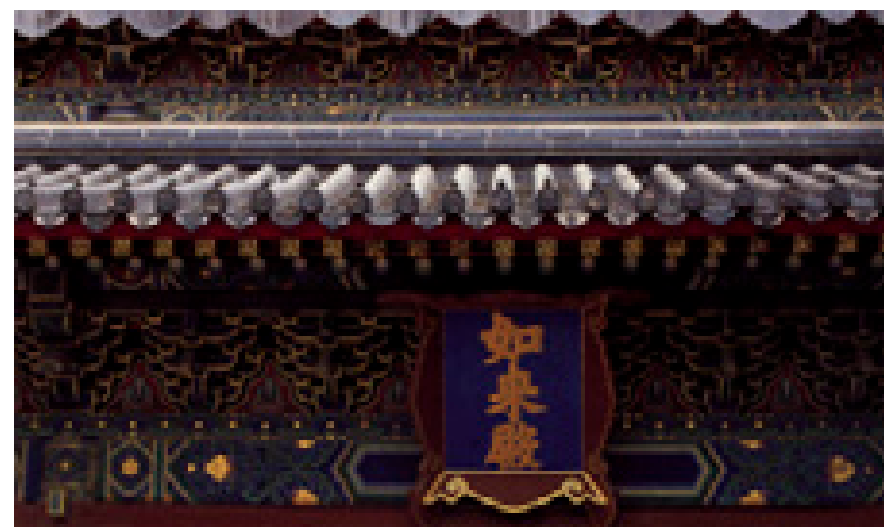

大学士

大学士，官名。洪武十三年(1380)废丞相后，于十五年(1382)置华盖殿、武英殿、文渊阁、东阁大学士各一人，以辅导太子。自永乐后，多被检选参与机务，成为内阁大臣，权力远在原职衔之上。



(公元1448年)

邓茂七起义

明中叶，白银成为主要流通手段。明政府一再下令银矿官有，禁止百姓采银，对官营矿场中的矿工也盘剥很重。英宗正统十二年(1447)，浙江庆元人叶宗留率领仙霞岭山区矿工起义。次年四月，福建宁化又爆发了佃农邓茂七领导的起义。景泰元年，明政府把起义镇压下去后，加强了对闽、浙、赣等省区的控制。景泰二年(1451)七月，景帝接待侍郎孙原贞的奏章，把浙江丽水、青田二县改为云和、宣平、景宁三县，又在福建增设永安、寿宁二县。

汉源古银锭
明朝的白银以秤量货币的形式流通，通称银两，基本上可分为碎银、银锭和洋银三种。



明英宗

(公元1449年)

土木堡之变

正统十四年(1449)二月，也先与明朝关系恶化。七月，也先南侵，来势十分凶猛，大同守军出战失利，塞外的城堡大多陷落。英宗受太监王振怂恿，决定亲征。大军行至土木堡时落入瓦剌军队的包围。英宗与亲军突围不成被瓦剌俘获，张辅、邝野、曹鼎等100多大臣死难，骡马辎重尽入敌手。土木之变的消息很快传到北京，英宗之弟郕王朱祁钰受太后之命辅政，与于谦等准备抵御瓦剌进犯。后来郕王即皇位，是为景帝。

(公元1457年)

夺门之变

景泰八年(1457)正月，景帝病重。武清侯石亨、都督张軏、太监曹吉祥等考虑到景帝将不久人世，开始策划让英宗复辟，以谋取私利。十七日凌晨，英宗登上帝位。这就是夺门之变，又称“南宫复辟”。英宗即位后，废景帝仍为郕王，复立朱见深为太子，改元天顺。少保于谦、王文、学士陈循等不少大臣因曾支持郕王即帝位而被杀或下狱。



于谦

(公元1457~1461年)

曹石乱政

景泰八年(1457)正月，曹吉祥因“夺门”有功，晋升司礼监太监，成为内臣之首。石亨骁勇善战，累官至都指挥使，在北京保卫战中总领各军，加封武清侯，也因“夺门”之功进封忠国公，在武将之中权势最重。随着时间的推移，英宗逐渐对曹吉祥、石亨的擅权有所不满。到天顺四年(1460)，英宗将他们逮捕入狱。曹吉祥被磔刑处死，亲戚同党或被处死或流放岭南。

剔红花鸟纹瓶



宦官专权

明朝时宦官共有24衙门。凡每日章奏，除皇帝亲批数本外，众太监代皇帝“批红”，再由内阁撰拟诏谕颁发。秉笔太监中最受皇帝宠幸者，往往兼掌东厂。明中、后期，司礼监专掌机密、批阅章奏，权在内阁之上。正統时王振、正德时刘瑾、天启时魏忠贤，均以司礼监太监威倾朝内。

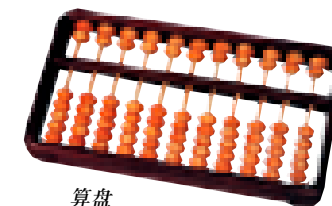

算盘

贫困的人民

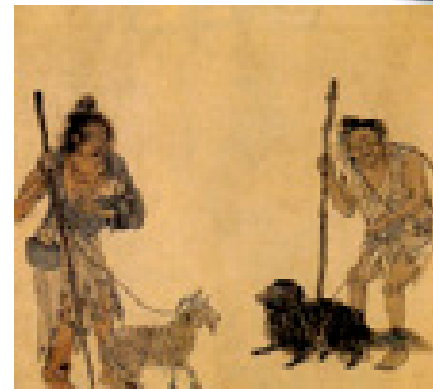

(公元15世纪)

漕粮长运法的确立

公元1471年，应天巡抚滕昭施行改革，令运军到江南各个河港直接运税粮，除交兑时增收运费外，每石额外增加一斗作为渡江费。几年后，明政府下令除70万石税粮由民船支运外，其余200多万石全部改在河港交兑，此为改兑法。漕粮由官军长运的做法自此形成定制。

南粮北调

明朝每年通过漕运送往北京的粮食达400万石，元朝以海运为主，故河运只有几十万石。明朝负责运粮的船只1万多艘，负责押运的士兵12万；运河及黄河的修治及防守由沿途的卫所承担。明中朝以前运河在徐州与黄河相交，受黄河泛滥的影响，河运不畅。明朝整治黄河主要是为确保漕运的畅通，但改善黄河泛滥的情况也有利于黄河流域农业生产的发展。



卖地契
明代农民因生活困苦不得不卖掉耕地的事情比较普遍，失去土地的农民成为流民，流传各地，造成重大危机。

(公元1465年)

荆襄流民起义

荆襄流民主要指宣德至成化年间为土地兼并或租税徭役所迫而逃入荆襄山区谋生的农民，他们千百为群，开垦荒地，伐木架棚，流徙不定，故称棚民。成化年间集众150万，官府视之为“盗贼渊藪”。成化元年(1465)三月，流民首领刘通联合石龙、刘长子等，在房县立黄旗聚众起事。朝廷为防事态扩大，于成化十二年(1476)派左都御史原杰抚治荆襄流民，设置郟阳府与湖广行都同知。流民附籍后，垦辟老林，从事农作，荆襄山区逐渐民户稠密、商旅不绝。



流离失所的流民

运粮图

此图为《黄河运河全图》的局部。

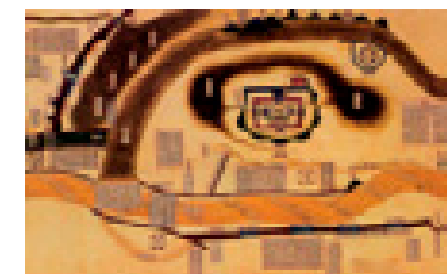

明代火枪

火枪到永乐时期，是军中火器手的武器装备。

(公元1449年)

北京保卫战

正统十四年(1449)十月，也先以送回英宗为名，与瓦剌可汗脱脱不花率大军进犯紫荆关。朝廷一片恐慌。兵部尚书于谦预料也先将大举进犯，上疏请景帝多方备战。景帝按于谦的建议做出一系列措施。景帝出榜告谕，决心固守北京。在于谦的率领下，明朝将士奋勇杀敌，瓦剌军损失惨重，被迫全线撤退。十一月，京师解除戒严。此后，于谦等不断加强北京及边镇的守备，瓦剌南侵势力被抑制。景泰元年(1450)，英宗被放回北京，做了太上皇。



北京箭楼

京营兵力的衰落

正统十四年(1449)土木堡之变，50万京军全军覆没。其后虽曾不断努力改革京营体制，但军队人数已无法回复最强盛时期的50万。景泰年间(1450~1457)于谦主兵部时的人数只有15万，到成化年间虽大幅增加，也只有20万，到明后期更锐减至五六万人了。京营的衰落反映出土木堡之变对明军的打击。

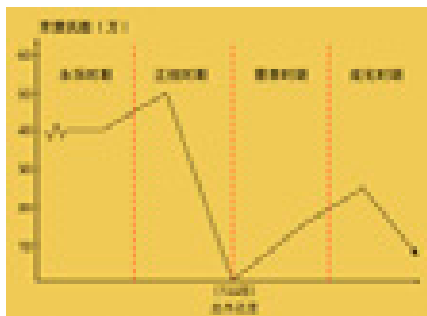

明朝京营兵力示意图



(公元1477年) 西厂的设置

明宪宗时为加强特务统治，于成化十三年(1477)设立西厂，由宦官汪直提督厂事，其权势超过东厂。汪直以西厂为据点，勾结一些朝官，排除异己，陷害忠良，权倾天下。西厂特务横行各地，引起朝野反对，后被撤销。武宗时宦官刘瑾专权，又恢复西厂，刘瑾被杀后又撤。

汪直擅权

成化十三年(1477)正月西厂开设时，汪直被任命为提督。宪宗害怕外间有人谋害他，设立西厂，派特务四处侦察官员百姓、大政小事，以至街谈巷议统统都得向他汇报。汪直掌西厂，更是巧立名目，屡兴大狱，逢迎宪宗的心意。西厂设立仅四月，就逮捕拷死都指挥杨瑄，逮捕左通政方贤、礼部郎中乐章、布政使刘福、御史黄本等大臣，株连其他许多官员。民间百姓被罗织罪名冤死不可胜数。大学士商辂指出汪直擅权，对国家不利，宪宗于五月诏罢西厂。

明宫后妃



等级森严的后妃制度

明朝皇帝的后妃很多，后妃的等级中，皇后最高，皇贵妃次之，其下又有贵妃、妃、嫔等，妃的位号多为贤、淑、庄、敬、慧、顺等。后妃之下，也间有婕妤、昭仪、贵人、美人等。后妃的地位不同，待遇亦有分别。皇后在正式场合戴凤冠，嫔妃随皇帝祭祀、朝会也戴凤冠，但形制与皇后略有不同，主要是去掉冠上的金龙，代以翠鸟，以示等级。



《宪宗调禽图》中的小太監

(公元15世纪) 班匠制度的完善

明代名隶官籍的民匠中，班匠约有23万，约占工匠总数80%。其中，不论轮班匠还是住坐匠，因不堪官府奴役，纷纷以怠工、避班、隐冒和逃亡等方式进行反抗。随着商品经济的发展，明政府改变了工匠的剥削方式。1485年，工部奏准，轮班匠不愿当班者，听其出银代饷。南匠每月出银9钱，北匠6钱。这样，班匠对封建政府的人身隶属关系大为削弱，有利于民营手工业的发展。



明朝工匠服役规定的转变

纺织业的兴盛

明中叶以后，手工业有了很大的发展。丝纺织业中“花楼机”的构造比以往又改进了一步，能在绢帛上提织各色花纹。明末，苏州市场上有绫、绢、纱、绸、罗、布六种织机作为商品贩卖。棉纺织业中出现了脚踏纺织车和装脚的搅车。搅车改进后，产量大为提高。从丝织业的生产过程看，有些机房的工序划分很细，有络工、拽工、织工、牵经工以及刷边、运经、紬扣、接头等工，采用流水作业的操作方法。

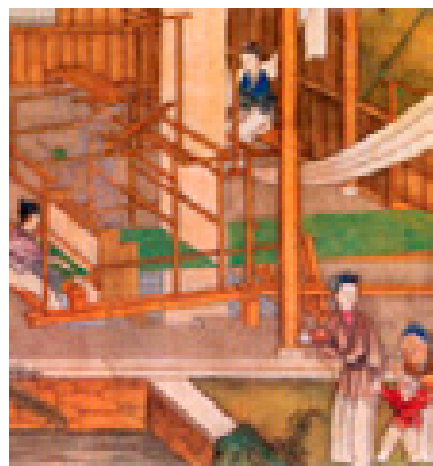

耕织图

耕织经济的发展
由于棉花种植面积的迅速扩展，明代后期，棉纺织业是棉经济的重要组成部分，所谓“凡棉布寸土皆有”，“织机十室必有”，正是耕织结合的小农经济的写照。

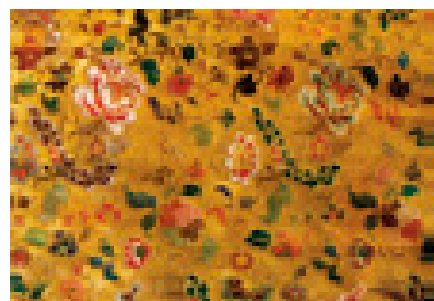

云锦
中国四大名锦之一，因锦面绚丽似云而得名。

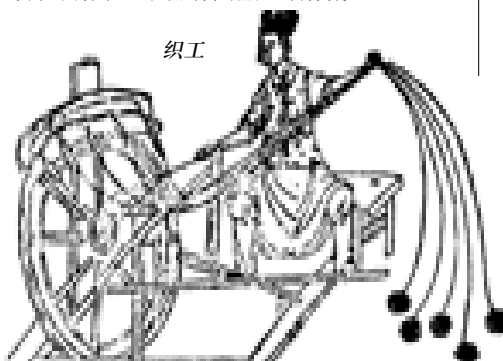

(公元1487年) 弘治中兴

公元1487年8月，宪宗死去。次月，太子朱祐樞即位，改元弘治，是为孝宗。即位之初，孝宗鉴于成化之弊，将奸佞冗官尽数罢去。弘治年间，由于一系列矫弊整治措施，与成化年间相比，气象迥然不同。当时东厂、锦衣卫未敢任意行事，只能奉守本职，更有锦衣指挥朱骥、牟斌等持法公允，用刑宽松，被世人所称道。



明孝宗

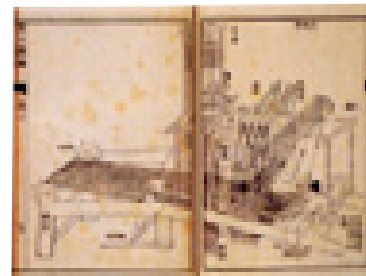

《天工开物》书影



云纹花缎便服
江苏省苏州市虎丘王锡爵墓出土。

(公元1497年) 官办织造改革

弘治十年(1497)五月，兵部尚书刘大夏上书要求全部罢免督理织造的宦官，明孝宗采纳这一意见。英宗天顺四年(1460)遣宦官往苏、松、杭、嘉、湖5府监督织造，称为织造宦官。孝宗即位后，逐步革除此一弊病。从此，织造事务由镇官、巡官兼理，减少了宦官的中间盘剥，有利于民间纺织业的发展。

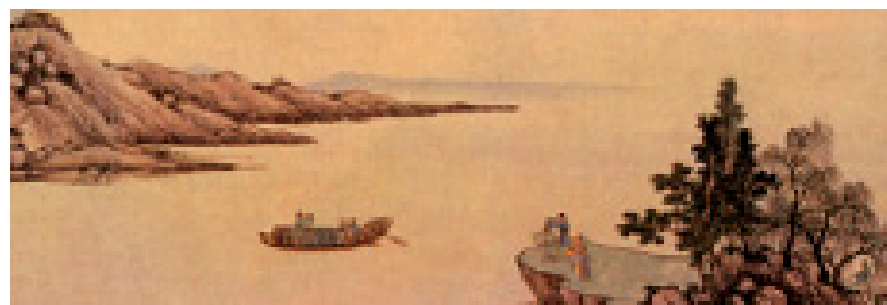

沈周《京江送别图》

(公元1492年) 盐法的改革

弘治五年(1492)十月，明孝宗采纳户部尚书叶淇的建议，改开中盐法为折色纳银法。商人持盐引(领盐凭单)到盐产地领盐，定点销售。当时，户部尚书叶淇为扭转边饷匮乏的局面，提议让商人纳银，领取盐引。此项建议实行后，库存收银达百余万。

明四家
沈周、文徵明、唐寅、仇英等吴派画家大多是文人，诗书画结合，使意境更为幽远，时称“吴门四大家”，在中国绘画史上又称“明四家”。

文人画派的盛行

明朝是一个画派盛行的时代，绘画风格以文人画为主。整个时朝，大抵由三个画派轮流支配画坛。早期以浙江和福建人为主的宫廷画派“浙派”为主流。明中期，沈周、文徵明、唐寅、仇英登上画坛，吴派正式确立。沈周书画融会宋元画家的技法，用笔劲利而含蓄，不但为吴派宗主，也是明代山水画的代表人物。



文徵明书画折扇

唐寅《洞箫仕女图轴》
唐寅多绘古今仕女及历史故事，笔下的仕女形象优美。

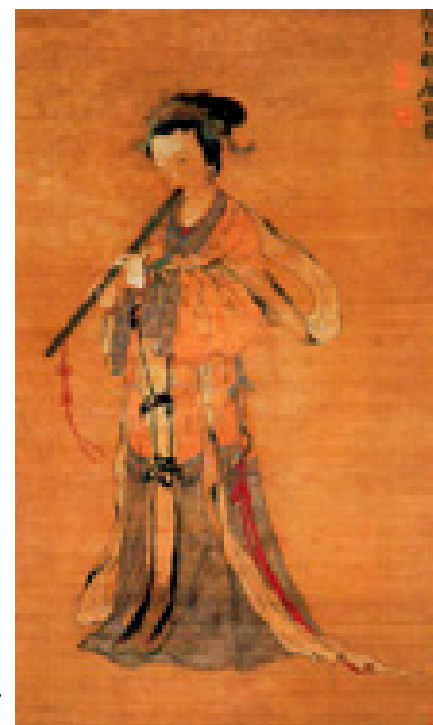



(公元1505~1521年)

武宗乱政

1505年5月，孝宗长子朱厚照继位，以次年为正德元年，大赦天下，是为明武宗。朱厚照即位之初，就重用宦官刘瑾、马永成、谷大用、魏彬、张永、邱聚、高凤、罗祥等八人，时称“八虎”。这八名宦官每日引诱武宗耽于声色犬马之间，使其完全疏懒于政事。武宗的怠政和大肆挥霍，使国库虚空。明王朝统治日趋腐朽。1521年，明武宗死在豹房，葬于十三陵中的康陵。

明十三陵石碑坊



明武宗



明十三陵的兴建

明朝十三陵位于今北京，共葬有明朝十三位皇帝，是世界上最宏大的帝王陵群。明帝登基后，即开始选址建陵，所耗人力物力不计其数。皇帝妃嫔的墓葬中除皇后随葬帝陵外，少数得宠的妃嫔亦可以从葬于帝陵附近，其余大部分妃嫔均与王子公主一样，埋葬在金山陵。从太祖起到英宗废止前，各帝都以年青貌美的妃嫔及宫女殉葬。根据记载，成祖殉葬妃子16人，宣宗10人，就连生前已被推翻的代宗亦有10人殉葬。

(公元1507年)

内厂的出现

明武宗时宦官刘瑾专权，设内办事厂，即内行厂，简称内厂，由其亲自统领，比东厂、西厂尤为酷烈。武宗以前，厂、卫分立，更迭用事。厂、卫合势，特务遍天下，同时创立重刑，官吏军民非法死者数千，人们视宦官如虎狼。孝宗弘治末年，原拟限制宦官出镇。刘瑾传旨，内阁撰敕，镇守太监悉如巡抚、都御史制度，干预刑名政事。宦官权势更盛。正德五年，刘瑾以谋反罪被杀，西厂、内行厂被撤消。

《焚书》书影

李贽著，李贽是明代的反封建思想家，与王守仁的观点相反，他反对理学家用“天理”灭“人欲”。

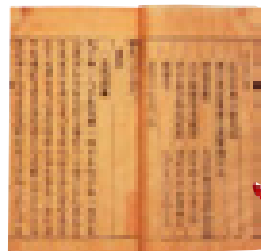

王守仁

(公元1472~1528年)

“心学”的兴起

明朝前期，在思想界占统治地位的是程朱理学。明中叶后，由于阶级矛盾日益尖锐，封建危机加深，地主阶级思想家感到有必要在哲学思想上变换新的形式，用以维护明王朝的反动统治。王守仁主现唯心论的心学便应运而生。王守仁宣扬“去人欲，存天理”。他的心学，归结起来，就是要求人们自觉地消除一切反抗的念头，从心底深处服从封建统治。



刘瑾专权

正德时，刘瑾、马永成、谷大用、张永等八人得宠于武宗，时称“八虎”。其中刘瑾以内官总督团营，继而又掌司礼监，势焰熏天。他的党羽布满朝堂，连内阁大学士焦芳等都是他的爪牙。宦官在政治上弄权的同时，在经济上也贪污受贿，搜括民政，巧取豪夺，勒索了大量财富。正德五年(1510)八月，张永向武宗密奏刘瑾谋反。几天后，抄刘瑾家，有黄金24万锭另57000余两，银元宝500万锭另158万余两，珠宝器物外又有衣甲、弓弩、袈衣、玉带等物。八月，刘瑾被磔于市，同族同党也都或诛或贬。



禁牌

(公元16世纪初)

热兵器的兴盛

发端于宋朝的火器制造技术，在明朝发展到中国古代的最高水平。火器不仅种类繁多，而且制作技术及性能均有极大提高，尤其是管形火器的发展尤为显著。明中期，佛郎机及红夷炮等西洋火器的传入，使明人得以汲取其瞄准器的长处，以改良本身的火器性能。当时中国的冷兵器时代即将结束，火器时代正在到来，并有机会赶上西方的技术水平。可惜这一进程却随着明朝灭亡而中断。

轻型火器的出现

在明朝时期，火箭与鸟枪是军队的主要轻型火器。其中多发式和多级式火箭的制作技术较高。地雷在明朝也很盛行，并在战争中经常使用。在嘉靖年间由曾铣发明的一种地雷，只要触发地面的机关，地雷就会自动爆炸。可见这种火器在明朝已十分先进。



明代攻防战

士兵在操作佛郎机，对准目标进行发射。

(公元1517年)

欧洲势力的渗入

正德十二年(1517)，一直对中国兴趣浓厚的葡萄牙国王派遣使团来华，到达广州，希望与中国建立贸易关系。当时，明朝的地方官将他们视为朝贡国对待，但由于葡萄牙不在朝贡国名单之内，地方官于是上报朝廷，请求指示。后来，葡萄牙使团通过贿赂才获准进京。

葡萄牙殖民者的入侵

1521年，明军在广州附近的屯门岛驱逐了葡萄牙殖民者。随后，又在广东新会县的西草湾打退了葡萄牙入侵者，并缴获他们的佛郎机大炮。由于中国军民的有力抵抗，葡萄牙殖民者用武力在中国沿海建立侵略据点的企图遭到了沉重打击。



火龙出水

世界上最早的二级火箭。大“起火”点燃后推进龙体飞行，火药燃尽后引燃腹内的小火箭，从龙口射出。

神火飞鸢

用细竹篾，绵纸扎糊成鸟鸢形，内装火药，由四支火箭推进。



虎头盾牌

将火箭与盾牌组合在一起的一种可攻可防的盾牌。



一窝蜂

将几十支火箭放在一个大木筒内，引线连在一起，用时点燃总线，几十支箭齐发。

(公元1517年)

西洋火炮的传入

西洋火炮也被称为佛郎机。明人首次接触佛郎机是在正德十二年(1517)，这年葡萄牙人首次来到中国。佛郎机是明朝人对葡萄牙及其国人的称呼。正德十六年(1521)，明人已开始仿制佛郎机。嘉靖元年，明军击败侵犯广东新会西草湾的葡萄牙舰船，缴获佛郎机20门。之后明廷开始大规模的仿制。明朝仿制的佛郎机铳，母铳有方膛和圆膛两种，铳尾有长杆方便转动，这样火器的战斗力大大加强了。

佛郎机复原图

佛郎机是一种后装火炮，前有准星，后有照门作瞄准之用，并备有子铳5个，可供轮流发射，大大提高了火炮的命中率和射速。



葡萄牙帆船模型

这种船的船体坚固巨大，载货量也大。



(公元1518年)

宸濠之叛

朱宸濠是宁王朱权的后代，嗣封于江西南昌。武宗怠政荒淫，刘瑾专权，朱宸濠以为有机可乘，谋划反叛。正德十三年(1518)，宸濠起兵挟持地方官员，发布檄文指责朝廷过失，宣布废除正德年号，派人四出招降。宸濠叛乱消息传来，正往福建视察的提督南赣军务都御史王守仁立即起兵征讨。不久，宸濠父子及江西各州县等文武百官均被俘获。正德十六年(1521)宸濠在通州被处死，焚尸扬灰，同党被押到京师后全部被处磔刑。



宸濠之乱形势图

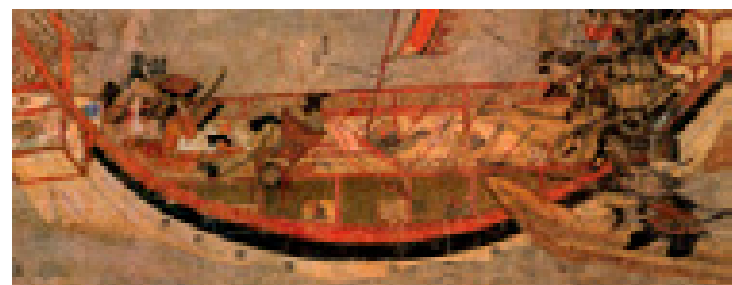

争贡之乱
为了与明朝交好，日本诸道争先入贡，继而引发了争贡之乱。

(公元1523年)

市舶司的撤消

嘉靖二年(1523)五月，日本左京兆大夫派僧人宗设，右京兆大夫派僧人瑞佐和中国人宋素卿先后由日本到宁波。当时外国货物运到，都要由市舶司验收。宋素卿利用自己原是中国人的方便，贿赂市舶太监。宗设愤愤不平，与瑞佐相互仇杀。宗设捣毁了市舶司的嘉宾堂，抢劫当地仓库，又沿路杀掠。后来宗设由海上逃走，潜伏于近海岛屿。明廷大为震怒，乃决然罢市舶司，禁止与日通商。

海禁政策

明太祖下诏禁沿海居民私自出海。同时命靖海侯吴祯、指挥使张赫率兵出海防倭，“海禁”正式开始。由洪武九年(1376)起，丞相胡惟庸案深入清查以后，明太祖因其交通倭寇，从此断绝与日本往来。洪武十四年(1381)十月，严令禁沿海居民私通海外诸国。明太祖之后，其子孙仍恪守“祖训”，继续禁止开海。

为了与明朝交好，日本诸道争先入贡，继而引发了争贡之乱。为嘉靖元年，是为明世宗。世宗即位之初，即下令礼官讨论其父兴献王的祭礼，“大礼仪”之争由此而起。十二月，世宗下令加兴献帝，后加“皇”字。后因杨廷和等极力反对，才不再加“皇”字。

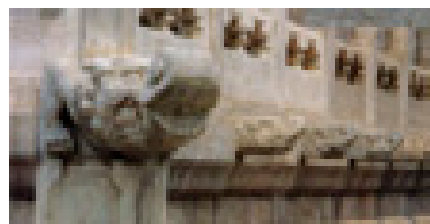

皇史宬外的排水设施
皇史宬建筑外的汉白玉护栏下设龙首形排水道。

皇史宬外貌
整个建筑由皇史宬门、主殿、东西配殿和御碑亭组成，四周环以红色高墙。主殿为砖石仿木建筑。

(公元1521年)

大礼议之争

正德十六年(1521)三月，武宗死，无子。皇太后张氏、内阁首辅杨廷和等议立宪宗子兴献王长子继皇帝位，改次年



明世宗

(公元1534年)

国家资料库的建立

1534年7月，世宗曾谕阁臣：祖宗御容、《宝训》、《实录》应有尊崇之所。同时令阁臣集儒士重新誊录《宝训》和《实录》，作石柜珍藏。于是选择南内之地建神御阁，由吏部尚书督理。1536年7月，神御阁建成，改名皇史宬，内外用砖石困砌，面积达2000余平方米。皇史宬除收藏皇家档案外，还曾藏有《永乐大典》等珍贵书籍，把重视文献的传统发扬至高峰。



(公元1536年)

整饬茶马法

1536年6月，诏令整饬茶马法。规定：敕洮河等三茶马司贮茶量不得超过两年所需。同时，多开商茶，通行内地，官存其半以备军饷，严禁在河州、兰州、阶州、岷州等地贩卖，洮州、岷州、河州由边备道督察，临洮、兰州由陇右道分巡，西宁由兵备检核，选官防守，若私茶出境或关隘，失察的以罢黜论，直至处死。于是，少数民族人可按时到指定地点易马，贸易秩序大为改观。



明代茶具

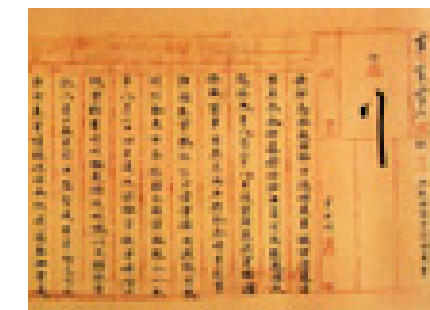

明政府开设茶马市的公文稿

(公元1546~1644年)

完备的长城防御

嘉靖二十五年(1546)，明世宗下令修筑长城，在明初已修筑东起鸭绿江、西至嘉峪关的长城，并在长城沿线一带设九边。终明一世，大规模修筑长城共18次之多，时间跨度长达200多年。明朝防御的重心之一是北方塞防，其中以拱卫京师为重点。在当时已退出中原的元朝残余势力在明初不时南下攻扰，相伴明朝始终。为了加强防御，明长城将以往的土垣城墙改为砖石，部分地段曾改线重建。

九边的设立

退守漠北的元朝残余势力，是明初的边防重点。故明朝在临边的险要地区，东起鸭绿江、西至嘉峪关的长城沿线，先后设辽东(治今辽宁北镇)、蓟州(治今河北迁西)、宣府(治今河北宣化)、大同(治今山西大同)、太原(治今山西宁武)、延绥(治今陕西榆林)、宁夏(治今宁夏银川)、固原(治今宁夏固原)及甘肃(治今甘肃张掖)九镇，合称九边，驻扎重兵，控制北方军事形势。

(公元1550年)

庚戌之变

嘉靖二十九年(1550)七月，鞑靼部俺答汗聚众10余万，大举南犯大同。八月，俺答汗移兵东去，向蓟州进发，以数千骑兵进攻古北口边墙。俺答汗旋即统大军直趋通州，分兵掠掠昌平，进犯天寿山诸皇陵。俺答率蒙古骑兵进围北京，骚扰抢掠京畿达八日之久。因这年是农历庚戌年，史称“庚戌之变”。

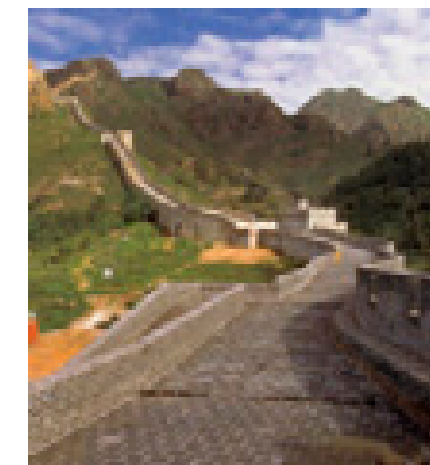

角山长城
从这部分的长城段可以见到长城的基本结构，墙体全部用条石青砖筑成。



《九边图》中的辽东城
画面所示的建置、城堡、山川、关隘等地理，均可反映九边的地理和军事布局。

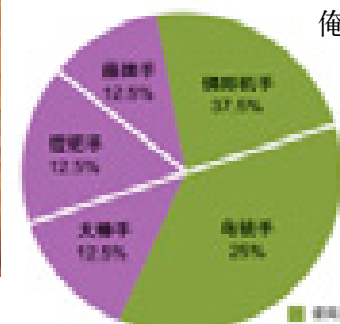

蓟镇边防兵力装备分布

首辅制度

首辅又称首揆，即明朝主持内阁的首席大学士，以三杨辅政为其开端。从嘉靖至万历初，首辅以丞相自尊，独专票拟，次辅不敢与之较量，六部如属吏，奉命行事而已。首辅制度对明政治影响巨大。

(公元1553年)

西方殖民主义的入侵

从16世纪开始，随着欧洲资本主义的发展，葡萄牙、西班牙、荷兰等国殖民者相继来到东方，抢占殖民地，开始了对中国的侵略。葡萄牙海盗商人在广东失败后，窜犯浙江、福建沿海，先后被中国军民击败。葡萄牙人又贿赂明朝官吏，借口要到澳门岸上曝晒水浸货物，以每年纳租银2万两为条件，请求上岸居住。得逞以后，便在澳门扩大居住地区，建筑城墙、炮台，自设官吏，使澳门成为西方殖民者入侵中国的据点。



大三巴 为培养精通汉语、熟悉中国礼仪的传教士，葡萄牙在澳门设立了一所东方最早的西式高等学府——澳门圣保禄学院。今日的大三巴牌坊，就是圣保禄学院被焚毁后残存的前壁。



西班牙商船

王江泾大捷

嘉靖年间，倭寇大肆侵掠东南沿海，明朝官员屡屡不能平定。1554年5月，明政府任命南京兵部尚书张经总督浙江、福建军务。到5月中旬，倭寇进犯嘉兴，张经派参将卢镗率保靖兵为援军，俞大猷率永顺兵由湖州往平望，汤克宽率水军由中路进发，与倭寇大战于王江泾。倭寇被杀1900余人，烧死、淹死的不计其数，余部被迫从海上乘船逃走。王江泾大捷是兴师平倭以来最大的一次胜利。

(公元16世纪)

倭寇兴起

自明朝中期起，在日本国内混战失败的南朝封建主组织武士、浪人到中国沿海一带走私、抢劫。嘉靖时期，随着东南沿海一带商品经济的发展，官僚豪富地主下海经商的人日益增多。他们之中，有一些人如王直、徐海等，与倭寇勾结，组成海上武装劫夺集团。他们在浙江、福建、广东等沿海地区猖狂烧杀抢掠，无恶不作。



明军战船



明水军与倭寇激战

(公元1557年)

倭患的平定

1557年明朝廷任命戚继光为浙江半岛参将。戚继光在浙东先后九战九捷，基本上平定了浙东倭患。1562年，倭寇转而大举进犯福建沿海。

戚继光又率军入闽，在宁德横屿大破倭寇营寨，斩首2000余级；又追击倭寇直到兴化，连破60营，取得了重大胜利。

1564年2月，倭寇余部又纠集约万人围困仙游城达三天。戚继光率军在城下击败倭寇。仙游之役后，倭寇逐渐平定。

戚家军

戚家军，明抗倭名将戚继光统率的军队。戚继光在与倭寇的作战中，发现卫所军不善于在江南沿海水网地区作战，于是在嘉靖十七年(1538)招募金华、义乌农民及矿徒3000余人，严加训练，组成新军。嘉靖四十年(1561)破倭寇于台州，次年援闽，连破横屿、兴化诸倭，新军名声大振，人称“戚家军”。

戚继光



(公元1561年)

私人藏书的兴起

1561年，文人范钦在家乡月湖之西创建了著名的天一阁藏书楼。天一阁建成后，范钦通过互相借抄，以及购买、受赠等方式，不断扩大藏书量。范钦去世时天一阁藏书已居浙东之首，达7万多卷。天一阁藏书比当时的其他藏书楼内容广泛，其中明代方志、政书、实录、诗文集数量很多，成为研究明代政治、经济、人物等的珍贵材料。



天一阁藏书楼 天一阁是我国现存最古老的藏书楼。



明代彩色书页 随着印刷技术进步，彩色图书开始广泛应用。

印刷业的兴盛

明代藏书盛行，得益于当时抄本与刻本的兴盛。明朝刻本出版业的繁荣及印刷技术的进步都远远超过以往历朝。明朝活字印刷有更大进步，所用活字有木、铜、锡、铅等字，其中以铜活字使用最广泛。当时的出版业极其发达，刻书业最盛的地区有北京、南京、苏州、福建等地，刻书的印量多，其中以通俗读物及举业书最为普及。

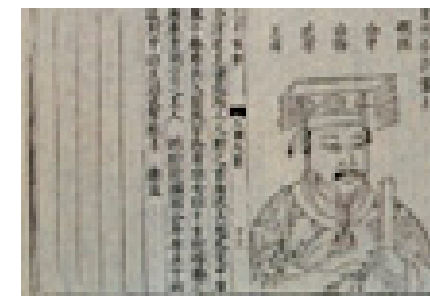

《三才图会》之徐达像 这是明朝开国功臣徐达的肖像及生平介绍。

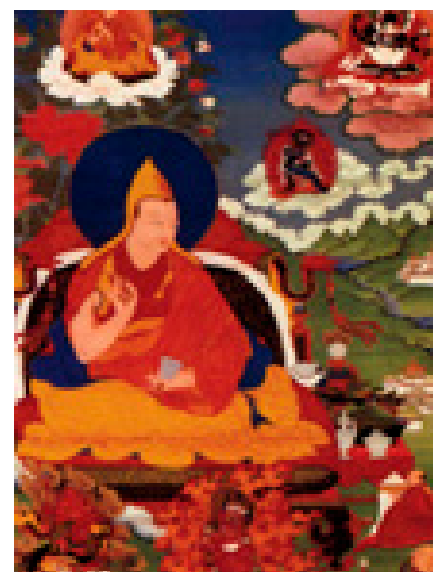

索南嘉措达赖

1570年以俺答之孙把汉那吉降明为契机，明蒙和谈。次年明封其为顺义王，议定通贡互市条款，开设马市11处，互市贸易。此后，明蒙和好数十年。1576年，俺答汗赴青海会见西藏喇嘛索南嘉措时，尊其为“圣识一切瓦齐尔达喇达赖喇嘛”，是为达赖称号之始。喇嘛教在俺答汗扶持下开始在蒙古广泛传播。十月，俺答在丰州川建成寺院及呼和浩特城，请赐城名。明廷赐名为“归化”。1577年，又在青海察布齐雅勒建成寺院，明廷赐寺名为“仰华”。由于蒙古俺答汗通贡讲和，导致藏族达赖喇嘛遣使通贡请求封赏，进一步密切了明朝与藏族地区的联系。

(公元16世纪)

诉讼制度的改革

明朝时法制混乱，为了改变这种状况，明中期巡抚海瑞在任上大力清理诉讼，进行了诉讼制度的改革。为了避免冤案，杜绝“刁讼”。海瑞规定，设立“口告簿”，凡是不能写状纸的，准予“口陈”。各官在审理案件时，必须穷究到底。审判时，始终不能烦躁，不能有姑息。为防止官吏舞弊，凡诉讼、口告者在口告簿上登记，状告者在状告簿上登记，并且要把审理情况和结果写清楚。



海瑞

(公元1570年)

俺答汗受封

三娘子

民族女英雄

三娘子是我国历史上蒙古民族的一位有远见的女政治家，又是呼和浩特古城的创建者。三娘子是一位民族英雄。她执掌军政实权达40年，始终坚持和平互利的政治原则，使蒙古各部统一起来，促进了本民族文化的发展。





(公元1578年)

中医药学的里程碑

明朝李时珍编的《本草纲目》成书于1578年，是中国药物学的集大成之作。李时珍用了27年时间增删考订，在考订的过程中，又纠正了前人的错误，新增了药物374种。《本草纲目》内容还涉及药物学之外的动、植、矿物等许多知识，在中外广泛流传。从17世纪起，《本草纲目》传至国外，已有日、英、法、德、俄、朝鲜以及拉丁文等多种文字的译本，被称为“东方医学巨典”。

李时珍

人工免疫的先驱

天花大约是公元2世纪从外国传入中国，明中期又在安徽民间肆虐。以前，人们对于天花一直没有有效的预防方法，所以人痘接种的成功可说是世界免疫学的一大跃进。接种的通常是小孩子，接种后的症状轻微，可产生对天花的免疫力。发明人痘接种法就是把天花患者的痘痂，用水研粉为痘苗。这种人痘接种法经过改良，成功率达97%，并启发了英国医生在1796年发明牛痘接种法。



药柜

明代宫廷的贮药用具，存于太医院御药局御药库。

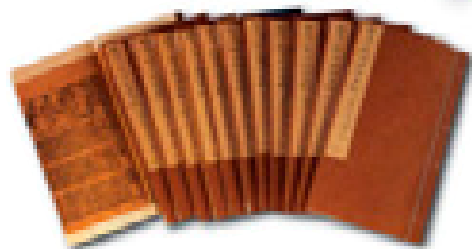

明代成化说唱刊本书影

明朝戏曲，是以南戏为主，南戏长短和选曲用韵都比较自由，符合大众的要求。

明代短篇小说的兴盛

明中期短篇小说的创作很兴盛。一些文人加工改写了宋元话本，还创作拟话本。“三言”、“二拍”就是这种话本和拟话本的代表作。三言是《喻世明言》、《警世通言》、《醒世恒言》三部短篇小说集的合称，编著者冯梦龙。“二拍”是《初刻拍案惊奇》和《二刻拍案惊奇》两部短篇小说集的合称，作者凌濛初。

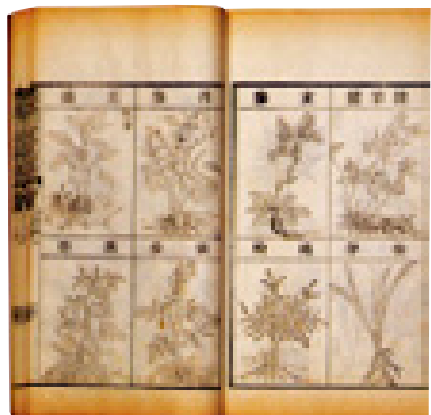

《本草纲目》书影



《牡丹亭》书影

(公元16世纪中叶) 戏曲的黄金时代

明朝是中国戏曲艺术的黄金时代。

明中期后，江南经济发展，城镇居民增多，戏曲表演艺术有充分的物质条件及观众需求，在前期成熟的基础上向高峰期迈进。明朝戏曲有传奇及杂剧两种形式，皆承续宋元的戏曲传统，并以传奇为主流。从元演化而来的明杂剧，颇含有北杂剧的因素，又受到南传奇的影响，因而具有自己的特点：第一，折数不限；第二，曲调不限；第三，主唱不限。明清时代，流行的戏曲唱腔中，主要有昆腔。嘉靖年间，著名音乐家魏良辅对昆腔进行改革，使之成为了当时最有影响的一种戏曲音乐。

明戏曲的最高成就

《牡丹亭》是明戏曲家汤显祖的四大剧作之一，是其最脍炙人口且成就最高的作品，也是明戏曲的最高成就。全剧共55场，以杜丽娘游园伤春病逝，梦书生折柳伤情为线索，叙述杜丽娘死后三年，书生柳梦梅掘棺复生，二人共结情缘的故事。汤显祖的剧作语言和曲调独具风格，对明末的戏曲家有很大影响。

汤显祖



(公元1581年)

赋役制度的改革

1581年，励志改革的首辅张居正在经过四年时间的土地清丈工作后开始在全国推行一条鞭法，主张赋、役分离。当时相当多的官僚地主反对改革。张居正利用大权强力推行。数年后，一条鞭法方才普及。一条鞭法简化税制，农民可以出钱代役，劳动力可以投入手工业，有助于商品经济发展。

私营手工业的崛起

明中期以后，由于商品经济的发展，市民阶层人口的增加，社会对手工业产品的需求激增，许多人开始投入手工业者行列。官营作坊因义务为皇家和政府服务的性质以及管理上的弊端，阻碍了其生产力的发展。私营手工业开始打破其垄断地位。



《农政全书》书影

本书是明代徐光启编著的农学著作，对农业生产、土地制度、教荒政策及对植物的价值做了详尽的介绍。

明末西学东渐

明朝末年，八股文禁锢着人们的思想，中国的自然科学大大落后于西方。徐光启与来中国传教的耶稣会教士相结合，开展了翻译活动，介绍西方自然科学。他翻译西方先进的数学、天文学、地理、历法、水利等资料，在传播西方科学知识和提高中国科学水平方面做出了卓越的成绩。他还和利玛窦合译了《测量法义》1卷，并写了《测量同义》与《勾股义》两书。另外，徐光启热心于农业的科学研究与试验，编著了《农政全书》。



伽利略比例规

伽利略比例规是意大利籍传教士写成的《比例规解》中介绍到中国来的。

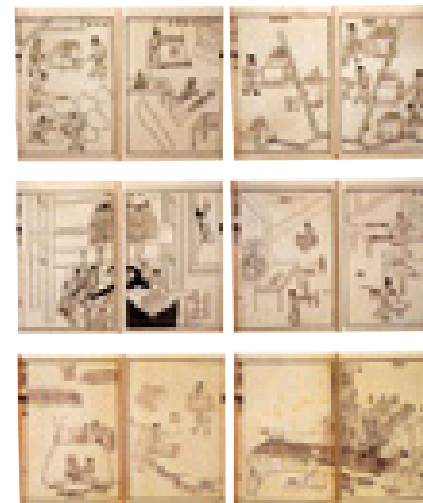

炼鼎图

明代科学家宋应星的《天工开物》一书，对明代的手工业制造做了详尽的描述。

西洋世界地图的传入

精于数理的利玛窦为中国携来第一册按地圆说绘制的西洋世界地图——《万国图》，并将之上贡朝廷。后来，他以这幅绘有五大洲的地图为蓝本，经多次摹绘，制成加上汉字注释的世界地图。他在华的28年间，经重绘、修订而刊印出版的世界地图至少有8种，其中以在1602年刊行的《刊輿万国全图》资料最为详备。这幅地图是利玛窦采用椭圆投影的方法绘制的。它使地球为圆球形的概念具体化，使人们明白中国只是地球的一部分。

《刊輿万国全图》局部
地图上中国位于中央位置。

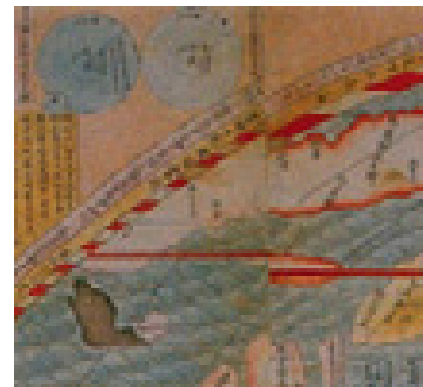

张居正



(公元1583年)

外国传教士入华

1583年，意大利传教士利玛窦和罗明坚一起到广州肇庆传教。万历二十九年(1601)一月，他到达北京，向神宗朱翊钧进献《万国全图》、天主圣母像及自鸣钟等礼物。当时礼部认为利玛窦学说荒谬，而且私下交结官员，应遣还本国。神宗却并不在意，对他嘉赏备至，安排到宣武门内居住。从此，耶稣教士得以在北京合法地居留传教，奠定了在华传教事业的基础。

利玛窦

利玛窦是意大利人，出身于贵族家庭，1571年加入耶稣会。



(公元16世纪) 少数民族的崛起

明中后期周边少数民族得到了很大的发展,特别是居住在东北地区的女真族。女真族分为野人女真、海西女真和建州女真三大部落。明朝前期,建州女真辗转迁移,来到辽东边外。他们用马匹、貂皮、人参、珍珠等特产,同汉人交换铁器、粮食、盐和丝织品。到16世纪后期,女真族已进入奴隶制社会阶段。明朝后期,建州女真的首领努尔哈齐逐步统一女真各部。

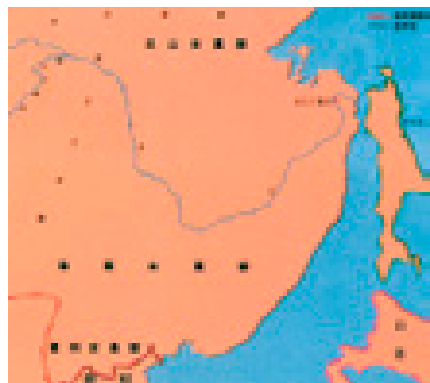

女真三部分分布图

明朝与女真的关系

明朝极重视北疆的防御,以防武力仍盛的蒙古各部。明朝起初没有想到,取明而代之的,是东北的女真人,故早期对辽东的防御较小,边墙不修。直到建州女真南迁接近辽东,才在15世纪中期修葺早已废坏的辽东东段城墙。最强的建州女真,位置在最南面,与内地有经济来往,汉化程度也最深。

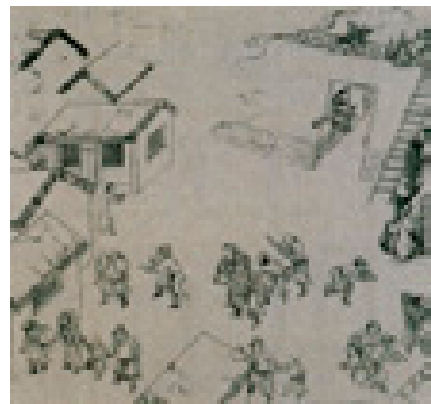

《清实录》满族人关前生活状况
女真较大的两部南徙,大抵在明朝嘉靖时期已稳定散居于辽东东北边。他们向汉人学习耕种,建屋种田,已不再是只知狩猎的民族。

“七大恨”告天

1618年2月,努尔哈齐聚众誓师,发动了对明的大规模战争,努尔哈齐在誓师时祭天,提出了著名的“七大恨”。“七大恨”的主要内容是指责明朝杀父、祖、偏袒和援助叶赫族和驱逐边堡的女真农人。“七大恨”反映了满族对明朝的愤恨,成为讨明檄文。

朝鲜折扇

日本武士装备

中日朝鲜之役

1592年,日本关白丰臣秀吉入侵朝鲜,占领王京。朝鲜国王向明廷求援。次年正月,明总兵官李如松奉命出兵援朝,与朝鲜并肩收复平壤、开城,但于收复王京时受挫。日军连失平壤、开城,军粮缺乏,退出朝鲜。万历二十五年(1597),明政府再次出兵援朝。次年正月,因杨镐指挥不当,明军于蔚山战败,改以万世德代理经略。七月,丰臣秀吉病死。日军退出朝鲜。



明朝军官



平定杨应龙之乱

明属四川的播州(遵义),处在四川与贵州交界地带。唐代曾被南诏国彝族占领,太原人杨端夺取其地,世代占有,至明初已传袭二十一世。明军自出师到平定杨应龙,前后历时114天,斩杀甚众。当地各族人民由于杨应龙的叛乱遭到惨重的灾祸。乱平之后,明廷在播州地区实行“改土归流”。废除土司的世袭制度,改依内地地方官制,由明廷直接派官吏“流官”统治。

(公元1592~1599年) 万历三大征

1592年2月,宁夏副总兵官起兵反叛;5月,日本发动侵朝战争;同时西南又发生播州杨应龙叛乱。明神宗被迫三路出征,史称“万历三大征”。这三次征讨战事,连续了8年的时间,前后动用军队人次上百万,虽然全部大获全胜,但由于军费支出将近2000万两白银,明王朝国库储备被耗费一空,百姓生活更加困苦。

丰臣秀吉



(公元1596年) 矿监、税使的出现

1596年7月,神宗借坤宁、乾清两宫火灾修复费用短缺之机,批准府军前卫千户仲春的建议,派太监王虎等往真定、保定开矿。此后大批太监赴任各地。同年10月,太监张晔奉命到通州张家湾征取商税,税监由是而起。此后两三年间,矿监、税监遍布全国各地。1605年,神宗迫于形势,下令停止开矿和减轻商税,但矿税之弊没有根除,社会动荡不安,为明朝的灭亡埋下祸根。

(公元1620年) 明末三大案

泰昌元年(1620),明光宗即位后不久即患重病。司礼监秉笔兼掌御药房太监崔文升进泻药,光宗服后病情加剧。鸿胪寺丞李可灼又献红丸,自称仙方。光宗服二丸后去世。朝臣群起弹劾崔、李二人,也有怀疑郑贵妃指使下毒者,遂引起争论,是为“红丸案”。另有之前的“梃击案”及“移宫案”并称为明官三大案,成为官僚派系斗争的内容之一。三大案之后,东林党人迅速崛起,一时“天下欣欣望治”。

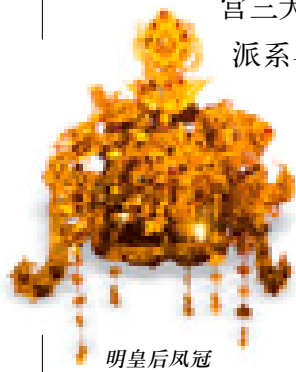

明皇后凤冠

《魏大中绝命书》
魏大中是万历年间的进士,也是东林党的重要成员。

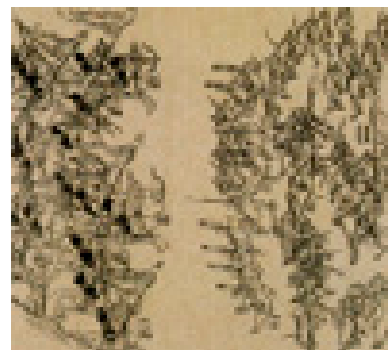
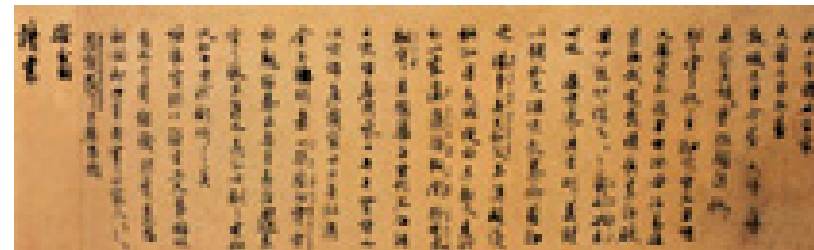

明军与后金军对战图
此图出自《清实录》,可见明军与后金军对垒的场面。右面明军的前排士兵,以火器配合长刀、短刀及长枪列阵,而后金军仍以弓箭作战。

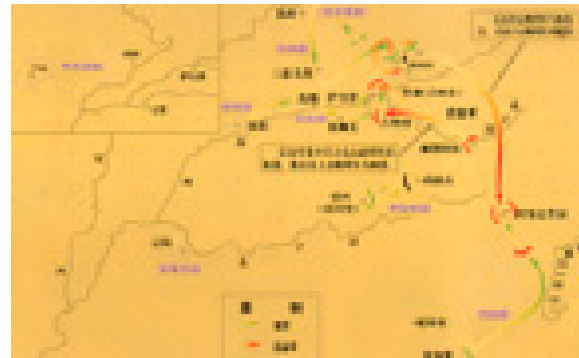

萨尔浒之战作战经过示意图

萨尔浒之战作战经过示意图
天启四年(1624)十二月,御史梁梦环迎合魏忠贤心意,弹劾汪文言,并予廷杖夺职。不久,杨涟、左光斗、魏大中、袁化中、周朝瑞、顾大章六人被捕,除顾大章自杀外,其余五个都被严刑拷打,惨死狱中。从天启五年(1625)初到天启七年(1627)八月熹宗死,在魏忠贤集团残酷打击下,杨涟等十余人被杀于诏狱。其余贬谪降调者不计其数。东林狱案遂成中国古代士人悲剧中最惨烈的一幕。

东林书院

无锡东林书院系宋朝杨时讲道旧地,于万历三十二年(1604)建成。顾宪成与高攀龙、钱一本、薛敷教、史孟麟、于孔兼等分席讲学于东林书院。东林书院讲学之时,常常讽议朝政,裁量人物,而很多朝廷官员仰慕东林士风,与之遥相呼应,由此东林声名大振。

明代文官形象



(公元1619年) 萨尔浒大战

1618年,明朝在全国调兵遣将,并加派辽饷。杨镐为辽东经略,坐镇沈阳,负责指挥全军对后金的进攻。这次战役最具决定性的激烈战斗主要是1619年在萨尔浒进行的,所以被称为萨尔浒之战,以明军失败而告终。这是明与后金的第一次决战。萨尔浒之战后,明与后金的形势发生了变化,明朝从此大衰,一蹶不振,不得不由进攻转入防御。后金力量则大增,对明战争由防御转入了进攻。

(公元17世纪) 东林狱案

(公元17世纪)

日趋衰落的明王朝

张居正改革失败后，明朝的政治更加黑暗。神宗朱翊钧长期深居宫内，不理政事，纵情声色，恣意挥霍。从中央到地方，各级官吏贪污腐化，许多衙门缺主管长官，政事无人处理，吏治败坏到极点。明朝后期，朝廷内外，党派林立。这些党派彼此倾轧，争权夺利。在当时，只有以顾宪成、高攀龙等为首的东林党，还算得上是一个要求社会改良的政治集团。



红夷炮
明政府曾用它来镇压农民起义。



唐寅《孟蜀宫妓图》
这幅画表现了明宫廷生活的奢侈。

(公元1627~1644年)

明末农民起义

张献忠起义

1630年张献忠率20万大军攻襄阳，被明军击败，退走湖广一带山区。崇祯十一年(1638)张献忠接受明廷招抚，次年再度起兵，击败左良玉部。明廷派兵部尚书杨嗣昌督师围剿。张献忠突破包围，从湖广入四川。崇祯十四年(1641)义军杀襄王朱翊铭，杨嗣昌畏罪自杀。崇祯十六年(1643)张献忠攻陷武昌，杀楚王朱华奎，在成都称帝，国号大西，建元大顺。1646年张献忠战死，起义失败。



大西政权发行的钱币

1627年，陕北澄县饥民冲进县城，杀知县，揭开了明末农民大起义的序幕。大起义的风云很快就遍布陕北和陕中。安塞高迎祥等人纷纷起义。肤施人张献忠也在延安起兵。起义军的主要成分是贫苦农民，也有失业的驿卒、哗变的士兵和手工业工人等。斗争的烈火迅速蔓延到甘肃、山西。明思宗改任主剿派洪承畴为

总督。在洪承畴血腥镇压了陕西起义军后，明廷即调曹文诏等部前往山西，围剿起义军。山西各部义军以诈降冲破明军包围，进入河南西部地区，从此成为明王朝的心腹大患。

明朝武将石像



“骁右营总兵关防”铜印
明政府用以调兵遣将的凭证。



校尉铜牌
此铜牌为值夜班的军士佩带。



明末三饷

明末三饷即辽饷、剿饷、练饷。辽饷，明末为筹集辽东军饷，对付后金(清)而加派的田赋。剿饷是为了镇压明末农民起义而筹充的赋税。



(公元1628~1644年)

辽东经略

辽东经略是明末为抗击后金(清)而设的军政长官。1618年后金攻陷抚顺，明廷以杨镐为兵部左侍郎兼右金都御史，经略辽东。宁远之战大败后金，蓟辽总督王之臣代杨镐为经略，袁崇焕为金都御史，专理军务。后金攻京师，施反间计使明思宗杀袁崇焕，自毁长城。松锦之战败后，关外尽归清所有。

(公元1630年)

边防危机的加深

明晚期以大将袁崇焕为守边御清的将领，袁崇焕驻守的宁锦防线成为后金军不可逾越的障碍。皇太极意识到袁崇焕不除，灭明无望。为此，皇太极策划了一个反间计。1630年8月，明廷以“通虏谋叛”，“擅主和议”、“专戮大帅”、“失误封疆”等罪将袁崇焕处以磔刑，明朝从此失去了一个可与后金抗争的统帅，明朝与后金对峙的局面日益恶化，明边疆危机进一步加深。

熊廷弼抗金

1619年，熊廷弼以兵部右侍郎代杨镐经略辽东，招集流亡，整肃军令，造战车，治火器，浚壕缮城，守备大固。熹宗即位，魏忠贤专权，熊廷弼遭诬劾去职。1621年，清兵攻破辽阳，他再次出任辽东经略，但与广宁巡抚王化贞不和，终致兵败溃退，广宁失守。魏忠贤袒护化贞，委罪于他。1625年被冤杀。



明将领使用的佩刀

(公元1644年)

大顺政权的建立

1644年，李自成正式宣布建国，改西安为西京，国号“大顺”，建元“永昌”。李自成在西安进一步调整和完善了农民政权的中央机构，大力推行各项革命措施，同时继续推行“均田免赋”、“割富济贫”等政策，安置流民，稳定物价，废除八股，颁布新历等等；又敕令各营加紧练兵，积极备战。经过采取一系列军政措施以后，农民革命政权根基渐稳，各营部队兵精粮足。于是起义军在李自成亲自率领下，开始进攻北京。



李自成

(公元1644年)

明朝覆灭

1644年3月，大顺军会师北京城下。17日，李自成亲自指挥大军环攻九门。18日，大顺军将士架飞梯奋力攻城，越墙而入，攻占外城。与此同时，明太监曹化淳献彰义门投降。19日清晨，李自成军攻破内城。崇祯亲自响钟召集百官，竟无一个响应，崇祯见大势已去，便与太监王承恩入内苑，自缢于煤山寿皇亭树下。明朝至此宣告灭亡。共传16帝，276年。明亡后，其宗室残余势力曾先后在南方建立弘光、隆武等四个政权，史称南明，后为清军各个击灭。

持锤武将像



崇祯帝朱由检

大顺政权印信



南明政权的消亡

崇祯十七年(1644)四月，大顺农民军攻克北京、明思宗上吊身亡的消息传到南京，居守陪都的六部官员一片忙乱。五月初四，福王登监国之位，五月十五日福王正式即位称帝，以次年为弘光元年。此即第一个南明政权——弘光政权。南明弘光政权只存在一年。顺治二年(1645)五月，清军南下，弘光帝出逃，清军占领南京，弘光政权覆灭。弘光帝后被清军所俘，次年五月，在北京被处死。

陕北民变

明天启、崇祯年间，陕北连年旱荒，而三饷催逼如旧，人民无法生活，纷纷逃离土地，有的流入外地为生，大部分则纷纷起暴动，形成多股民变队伍，时称陕北民变，成为明末大规模民变的前奏。

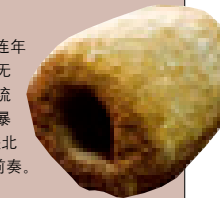

出入宫禁示牌



第八章

新生的阵痛

[清]

(公元1616年~公元1911年)

清朝是中国封建社会最后一个王朝，由满族贵族建立。清初为缓和阶级矛盾，实行奖励垦荒、减免捐税的政策，内地和边疆的社会经济都有所发展。至18世纪中叶，封建经济发展到一个新的高峰，史称“康乾盛世”。尽管清朝取得了一些令人瞩目的成就，但它的发展并未逾越中国传统封建专制主义体制的轨道。与同一时期西方资本主义蓬勃发展的形势相比，中国已落后于世界发展的先进潮流，并且正在拉开越来越大的距离。清中叶以后，由于承平日久，各种社会矛盾日益暴露，反清斗争接连不断。1840年的鸦片战争和此后帝国主义的入侵，使中国逐步沦为半封建半殖民地社会，自给自足的自然经济遭到了破坏，华夏民族面临着亡国灭种的危险。1911年，辛亥革命爆发，清朝被推翻，以孙中山为首的资本主义共和国正式建立，从此结束了中国两千多年的封建帝制，中国历史进入了一个新的篇章。



清

(公元1616年~公元1911年)

ENCYCLOPEDIA OF CHINA HISTORY

(公元1583~1588年)

建州女真统一

明朝万历年间,东北的建州女真陷入混战纷争之中,陆续演变为苏克素浒部、浑河部、完颜部、栋鄂部、哲陈部五部。各部互不相让,称王争雄,干戈时起。在这些纷乱之中,年仅25岁的努尔哈赤逐渐崛起,并致力于建州女真的统一。从万历十一年(1583)到万历十六年(1588),在不到6年的时间里,努尔哈赤马不停蹄,征战不止。哲陈、栋鄂、完颜、苏克素浒、浑河等环满洲而居的部落次第归服,统一于努尔哈赤旗帜之下。建州女真成为女真诸部中一股统一的稳固的势力。



《皇清职贡图卷·鄂伦春人》
鄂伦春人,明朝黑龙江女真之一。

创立八旗制度

明万历二十九年(1601),努尔哈赤以300人为单位分编牛录,建黄、白、红、蓝四牛录,是为编组八旗之始。在此基础上,万历四十三年(1615),努尔哈赤正式创建八旗制度。分为正黄、镶黄、正白、镶白、正红、镶红、正蓝、镶蓝共八旗。八旗制度把涣散的女真各部联结了起来,消除了各部间的差异,广大女真人统一在八旗之下进行生产和战事。八旗制为女真族的统一、建立政权及以后的入主中原奠定了社会及军事基础。

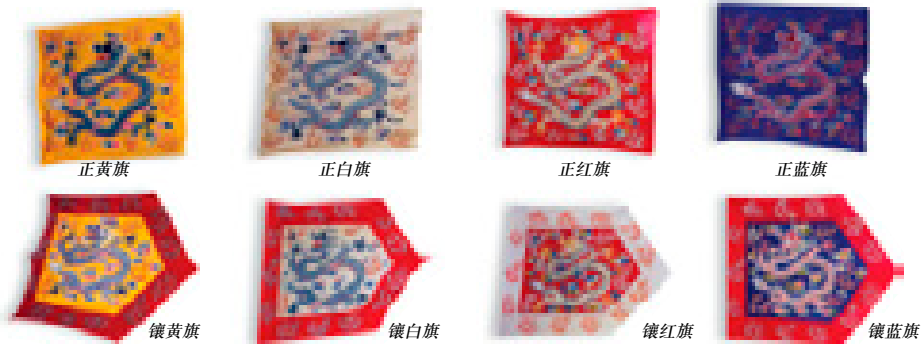

满洲八旗旗帜

女真字的沿用

后金的女真(满族)人,与金代女真属于同一族系,语言基本相同。因而,明朝发给各卫所的敕书和往来文书,仍沿用金代创制的女真字。但这种依据汉字和契丹字制作的女真字,不易识辨,女真人多不通晓。



大清嗣天子宝

(公元1616年)

后金建国

努尔哈赤于万历四十四年(1616)基本统一女真后,即着手建国准备。经过一系列筹划,万历四十四年(1616)正月初一,努尔哈赤正式即位称汗,定国号为“大金”,建元天命,史称后金。在赫图阿拉城宫殿前,文武官员齐集,按八旗分立排列,尊努尔哈赤为“奉天覆育列国英明汗”。这一天是满族有历史意义的纪念日,是满族政权正式建立的标志。从此,中国历史上诞生了一个和明朝对立并最终取代明朝的政权。

清太祖努尔哈赤朝服画像



清太祖努尔哈赤御用剑

创制满文

明朝中叶以后,女真人一般使用蒙古文。努尔哈赤兴起以后,这种状况仍在继续。说女真语,用蒙古文,这极不利于发展女真各部的政治经济联系,是民族统一和发展的一大障碍。为此,努尔哈赤决定创制满族自己的文字。他们仿照蒙古文字母,根据满语语音,创制了满文。满文的创制,为本民族的政治、经济、文化的发展提供了重要条件。

(公元1619年)

开铁之战

明清两军在开原、铁岭地区的一次战役。万历四十七年(1619)六月,后金兵万骑从静安堡攻入,乘开原疏于防守之机,一举而下。明总兵马林战死,来自铁岭的援兵也被击败。七月,努尔哈赤亲自领兵攻占铁岭。后金占了开原,既形成了进取辽沈的有利态势,也消除了满族进一步的障碍,还有牵制蒙古的作用,在军事上和政治上都有重要意义。



(公元1621年)

迁都辽、沈

进占辽、沈地区是后金汗努尔哈赤的一大心愿。明天启元年,后金天命六年(1621)三月,后金军攻占辽阳后,努尔哈赤立即召集群臣商议迁都辽阳。新辽阳城即清朝的东京城,后金时期用它做了四年都城。明天启五年后金天命十年(1625)二月,后金国正式迁都沈阳(后来沈阳被称为盛京)。后金迁都辽、沈,辽、沈地区遂成为后金的政治中心和与明争战的一个新的坚实大本营、根据地,辽、沈地区先进的社会经济文化则促进了后金社会经济的发展和政权的完善。

清太祖努尔哈赤的盔甲



宁远城东门

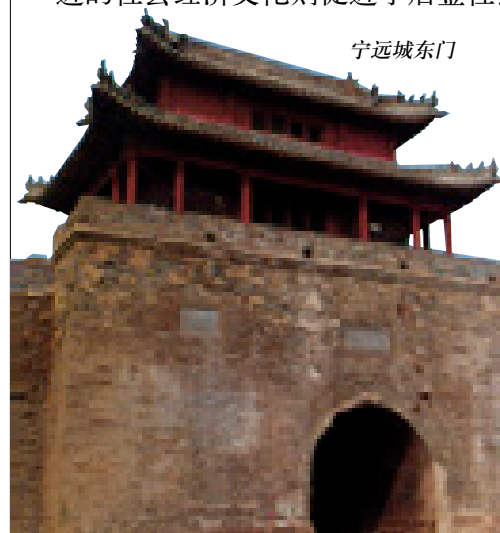

(公元1626年)

宁远之战

明天启六年(1626)正月,努尔哈赤率军围攻宁远(今辽宁兴城)。明朝继熊廷弼之后,以孙承宗辖兵薊辽。孙承宗使参将袁崇焕守宁远、修工事、兴屯田,积极备战,顽强抵抗。努尔哈赤久攻不下,并被炮火击伤,退回沈阳。宁远大捷是明朝对后金作战的首次重大胜利。同年八月,努尔哈赤病死。皇太极即位,清军不得不避开宁远,从喜峰口(今河北迁安西北)越长城入关内掳掠骚扰。

努尔哈赤之死

万历十一年(1583),努尔哈赤向明朝开战以后,捷报频传,他率领的后金军创造了不可战胜的神话。但“宁远之役”的失利使努尔哈赤十分恼怒。回沈阳后,他一直陷于宁远惨败的沮丧中。八月,痼疾突发,于距沈阳40里的暖鸡堡病逝,时年68岁。在满族及其国家的初期发展中,努尔哈赤起了重要作用,清朝建立后,被追尊为清太祖。



《福陵图》

努尔哈赤死后葬于沈阳东郊石嘴山,陵墓称福陵。

(公元1626年)

皇太极即位



清太宗皇太极朝服像

努尔哈赤死后,按照他生前的规定,后金国的国政由八和硕贝勒共同议处。八贝勒中,代善、阿敏、莽古尔泰、皇太极势力最大,称四大贝勒,其中又尤以代善和皇太极势力最强。后金天命十一年(1626)八月十三日,代善、阿敏、莽古尔泰等拥立皇太极继承汗位。努尔哈赤死后的第二天,后金便选择了一个强有力的领袖来继承努尔哈赤的事业,这对后金国的稳定与发展极为有利。九月一日,皇太极率诸贝勒大臣行九拜礼告天,正式宣布即汗位,改元“天聪”。皇太极就是以后的清太宗,即汗位时35岁。

贝勒议政

努尔哈赤建国初期,由四贝勒共同执政。其后又加封多人,和硕贝勒及贝勒,但国家政务仍由四大贝勒分月轮值。皇太极以第四贝勒即汗位,代善、阿敏、莽古尔泰等三大贝勒,均为兄长。临朝时并坐左右。皇太极即位后即与诸贝勒定义设八大臣,由八旗固山厄真充任,与诸贝勒共坐议政。

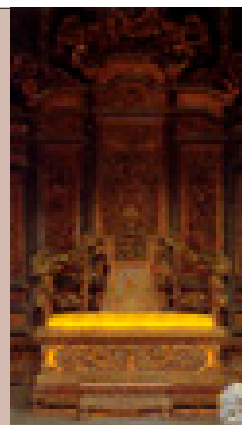

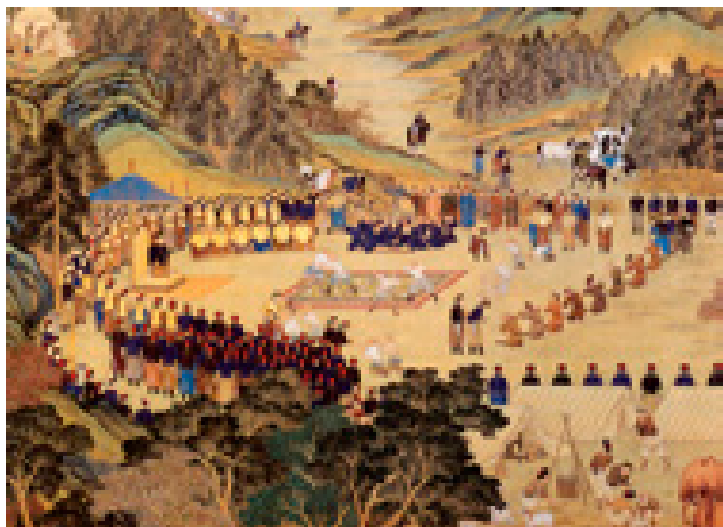

塞宴四事图
行围之后，清帝会接受蒙古旗主宴请。

(约公元1627年) 蒙汉的结纳

满洲国家的建立与文明的发展显然受到汉族与蒙族两个方面的影响。皇太极娶蒙古族后妃多人，使蒙古族妇女进入满洲的统治核心。努尔哈赤时，已收纳蒙古降将领兵；皇太极时对外掳掠，蒙古军将起了重要的作用。满洲历次作战中俘掠的汉人文士也在皇太极时被拔擢起用，参与订立政治制度。

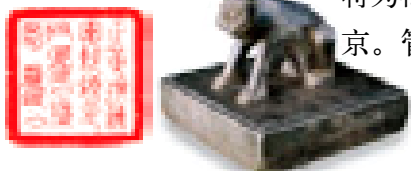

正黄旗护军统领印

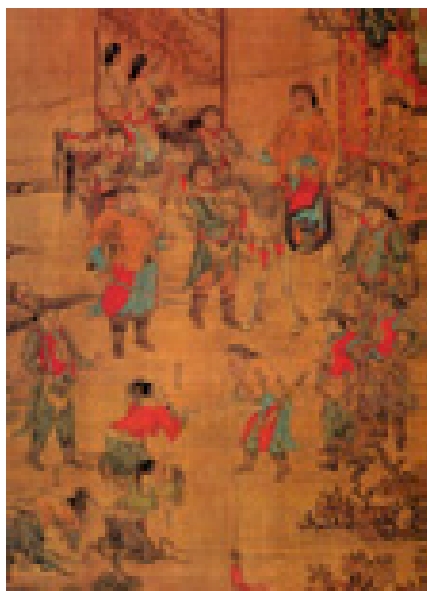

收降汉军
在进攻中原的过程中，清兵不断收降明朝兵将，加速了明军的瓦解。

改订文字

努尔哈赤时，以蒙古文字母拼写满语，创制满洲文字使用。满洲语中发音部位不同的辅音，蒙文中不加区别。元音中的u与ü蒙文也同书。因此，以蒙古字母写满语，满人每易读错。1632年(天聪六年三月)，皇太极命巴克什达海在蒙古字母旁，酌加圈点，以示区别。达海又创制拼写汉语借词的字母10个，制成有圈点的满文。原来无圈点的老满文，不再通用。

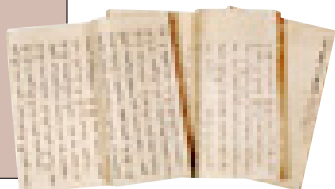

衍庆宫

清太宗皇太极的淑妃——蒙人巴特玛·梁居住在这里。



汉人之军

皇太极即位后，不断收降明朝兵将，汉人军兵逐渐成为重要的力量；后又将归降的汉军官兵保持原来的军事系统，不按后金国兵制改编，成为自成体系的“汉人三军”。1632年，孔有德、耿仲明率明军来降，皇太极称其军为“天祐兵”；尚可喜来降后，称“天助兵”。

(约公元1627年) 八旗官制的设立

皇太极即位后，将八固山厄真设为八大臣的同时，又设十六大臣，分在八旗，每旗二人，“佐理国政，听断狱讼”，不参与出兵驻防。从而废除了原来的札尔固齐制，由十六大臣代替。八旗另设驻防的十六大臣，每旗二人，出兵驻防随时调遣，也审理属下的词讼。天聪八年(1627)四月，又规定满洲八旗军官，不得袭用汉军官名，仍用满语名称。各旗总兵官为昂邦章京，副将为梅勒章京，参将为甲喇章京，备御为牛录章京。管一旗者即为固山厄真。

蒙汉八旗的划分

皇太极统治时期，满洲八旗扩充到319佐领(牛录)，汉军八旗167佐领，蒙古八旗129佐领。满、汉、蒙八旗共有壮丁12万余人。满、蒙、汉八旗，合为24旗，是后金及清的主要武装力量。

蒙古下三旗的设立

在设立蒙古八旗的同时，皇太极还将外喀喇沁地方蒙古诸部贝勒属下投降的兵丁编组为三旗。第一旗5286名，第二旗1826名，第三旗2011名。这些旗丁原来散属于蒙古各部，未曾分隶满洲八旗，不是自八旗析出。因而三旗不像八旗那样各立旗色。合编为旗只是为了便于统领，设蒙古首领一人，也称固山厄真。三旗是蒙古八旗以外的独立组织，地位低于蒙古八旗。



庄妃像

(公元1636年) 建号大清国

皇太极继努尔哈赤之后即后金汗位，承其事业，经数年经营，军威国势日盛。当时后金国政也渐变八和硕共议国政为皇太极一人独裁。天聪十年(1636)四月间，后金诸贝勒、群臣及蒙古贝勒等共同上表，以满、汉、蒙三种文字劝皇太极称帝。四月，皇太极在沈阳宣布接受劝进，即皇帝位，改国号为大清，改年号为崇德(四月以前为天聪十年，以后为崇德元年)，是为清太宗。皇太极即清朝帝位后，中国历史上最后一个封建王朝——清朝正式诞生。从此，清更加紧其灭明的活动，以争取早日入主中原。

皇帝奉天之宝



清太宗皇太极



侵朝战争

1636年4月皇太极称帝后，强迫朝鲜称臣，遣送质子，朝鲜不允。皇太极于当年12月发动侵朝战争。由多尔袞率领的清兵攻入江华岛，俘虏朝鲜王妃、王子、宗室76人，君臣家口166人。朝鲜国王被迫接受清朝的条件，断绝了与明朝的关系。次年2月，清兵撤退。

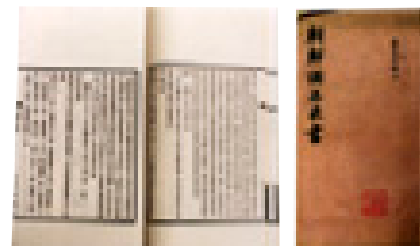

《朝鲜国王来书》

漠北蒙古的臣服

皇太极征服漠南蒙古，建号称帝后，随即派遣使臣去漠北喀尔喀蒙古的三大汗处议和。1636年11月，车臣汗派遣征喇嘛等六人，从者156人到盛京叩见皇太极，呈上奏疏，进贡马匹弓箭。1638年，土谢图汗、车臣汗、札萨克图汗均遣使来清朝贡，并规定此后每年进贡白马8匹、白驼1只，称为“九白之贡”。漠北蒙古(外蒙古)三汗由此成为清国的藩属，清国不再有后顾之忧，得以全力进攻明朝。

(公元1641年) 洪承畴降清

洪承畴字亨九，福建南安人，万历四十四年(1616)进士，原为陕西三边总督，长期在陕西镇压农民起义，深得明廷赏识。崇祯十二年(1639)春他改任薊辽总督，主持边事。崇祯十四年(1641)，清军围攻锦州，洪承畴率13万兵马驰援，大败，率残部入松山。清兵包围松山城。洪承畴几次突围未成，城中粮尽，后归降清兵。洪承畴在明朝久负时誉，一旦降清，举朝大感意外。洪承畴降清及丧师13万，大大瓦解和打击了明朝统治。

(公元17世纪)

皇太极改革官制

皇太极在建号清国前后，倚范文程、宁完我等人参议，依仿明制，改订了中央官制。皇太极将同文馆改建为内国史院、内秘书院、内弘文院，合称内三院；依仿明制，设立吏、户、礼、兵、刑、工六部；皇太极又仿明制设都察院，向皇帝谏诤，并监察诸王贝勒及六部官员。努尔哈赤时，曾命巴克什达海等人翻译《大明会典》，意欲作为执政的借鉴(未译完)。皇太极建号称帝后，同时颁布“登基议定会典”52项。



《设立六部文档》前部

大清皇帝功德碑

此碑立于朝鲜汉城汉江南岸。

洪承畴祠原址





(公元1643年)

顺治继位

崇德八年(1643)八月初八,清太宗皇太极暴崩于沈阳清宁宫,没有留下任何有关立储的遗命,皇位继承问题便成为满洲贵族讨论的热点和争论的焦点。最后,经过激烈的争论,诸贝勒大臣达成一致意见:立皇太极第三子福临即位,以多尔袞、济尔哈朗为摄政,负责实际政务。八月二十六日,福临在盛京即皇帝位,并下诏大赦,是为清世祖,以次年为顺治元年。

多尔袞摄政

多尔袞,清太祖努尔哈赤第十四子,皇太极之弟,有重望,被封为和硕睿亲王。皇太极去世后,其子福临即位,是为顺治帝。当时,福临年仅6岁,故以睿亲王多尔袞和郑亲王济尔哈朗辅政,两人摄政又以多尔袞为主。清入关平定中原后,顺治帝尊多尔袞为“皇父摄政王”。崇封之下,威权日重,军国大事都由多尔袞处置。从顺治即位到多尔袞去世,这一时期的清朝国政,实由多尔袞主持统治,故称为多尔袞摄政时期。在多尔袞摄政期间,清王朝完成了入关定鼎的大业。



顺治半身朝服像

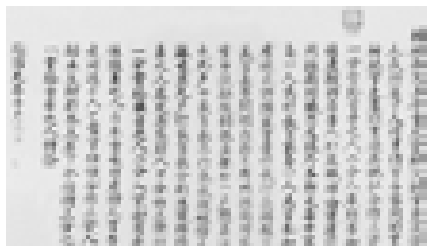

《摄政叔父王令旨》



山海关上明代炮台

(公元1644年)

迁都北京

顺治元年(1644)五月,多尔袞入京后,即与诸王、贝勒、大臣商议迁都北京之事。他从统一和管辖整个中国的战略出发,认为北京自古兴王之地,迁都北京,可以安定天下,也便于统治四方,治理国家。他上书顺治帝,力陈建都北京之利,并说皇太极生前也有入关徙都之意。在多尔袞的坚持下,清朝终于决心迁都北京。九月,顺治帝到达北京,从正阳门入宫;十月,行定鼎登基礼。从此,清朝在关内进一步站稳脚跟,并逐渐统一了全中国。

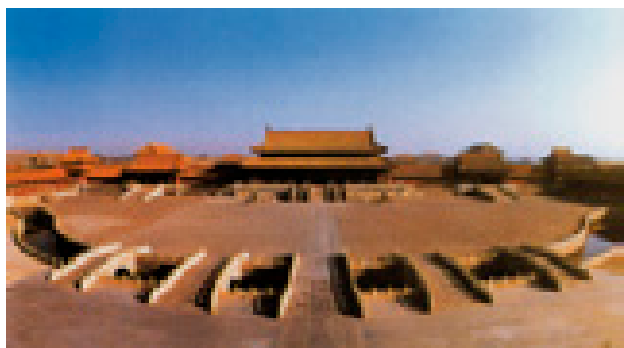

皇极门

(公元1644年)

满洲入关

明崇祯十七年(1644)三月,关外清兵由多尔袞率领进驻辽宁阜新,欲寻机入关。吴三桂遣使告清营,愿以财帛与裂土为代价,请合兵以消灭京城李自成军。多尔袞立即回书,以封故土、晋藩王为饵,诱吴三桂开关。三桂应允,并为之献策。当时李自成率军20万赴山海关,欲截断吴军与关外通道。清军14万驻关外十里一片石,与吴三桂4万明军合击李自成军,李自成溃败,撤回北京。清军乘机入关。



《八旗通志初集·正黄旗方位图》
正黄旗驻守德胜门内。

(公元1644年)

清兵进京

清顺治元年(1644),在吴三桂的引导下,多尔袞率清军入关。一路势如破竹,直逼北京。五月初二,清军大队入城。多尔袞乘舆入皇宫,升坐武英殿接受朝贺,传令诸将秋毫无犯,不得入民舍,并出安民告示,取消加派,招抚军民,彰明国法。在京的故明内阁六部都察院等衙门官员都被照旧录用。

(公元1644年)

大顺军反清的失败

1644年7月,李自成率领大顺军大举反攻清军。发布北伐文告,声称要打到辽东,消灭清朝。1644年冬天,清军发动钳形攻势。英王阿济格和吴三桂、尚可喜率兵经大同边外草地,向榆林、延安进攻;豫王多铎和孔有德、耿仲明率兵由河南怀庆进攻潼关。在两路大军的夹攻下,大顺军大败,不断败退。

大顺通宝

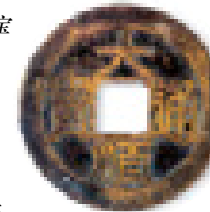

李自成墓碑

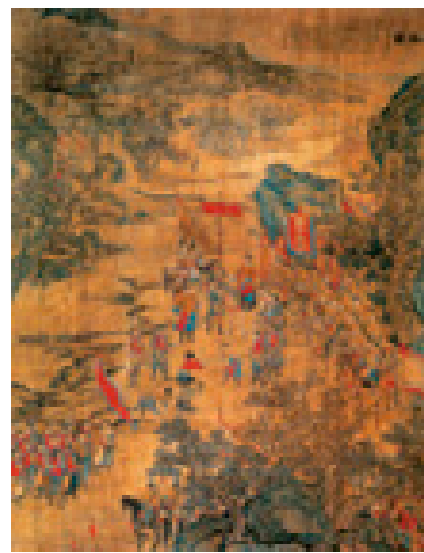

多铎入南京图
顺治二年多铎进军南京,南明官僚跪于道路两旁向清军主帅请降。

(公元1645年)

南明政权的覆灭

明亡后,明朝宗室在中国南部相继建立政权,继续进行抗清活动,史称南明。南明包括福王朱由崧在南京建立的弘光政权(1644~1645);唐王朱聿键在福州所建的隆武政权(1645~1646);鲁王朱以海在绍兴所建的鲁王监国政权(1645~1653);桂王朱由榔在肇庆所建的永历政权(1646~1661);唐王朱聿锜在广州所建的绍武政权(1646.11~1646.12);韩王朱本在郾西所建定武政权(1646~1663)等。这些政权均由于其内部矛盾重重,事权不一,加上朝政腐败,在清军兵威之下,先后以失败而告终。

(公元1644~1667年)

清初圈地运动

清兵入关进京后,大批兵民人马也随之涌入中原。为了安置八旗军民,顺治元年,清廷下令“圈地”,将近京荒地及明朝的无主庄田圈拨给八旗官兵,各府州县乡村,树立疆界,满汉分居,以免争端。顺治二年(1645)后清政府又两次下令圈地,一直到清兵入关20年后,康熙亲政时,才下令“永行停止”圈地,将古北口等边外空地拨给无地旗民,圈地得禁。

史可法像



史可法抗清

顺治二年(1645)清兵南下,一路势如破竹,直逼徐、泗。这时,南明督师史可法却被弘光帝召回,入卫南京。清军攻下泗州,并乘胜渡过淮河,史可法只得收拢军队,退保扬州。多铎得知史可法无意归降,亲督清兵猛力攻城。城破,史可法不屈就义。清军进入扬州后,大肆杀戮,奸淫掳掠,以至寸丝粒米都被搜括殆尽。如此持续了十天,清军才宣布“封刀”。

《扬州十日记》书影

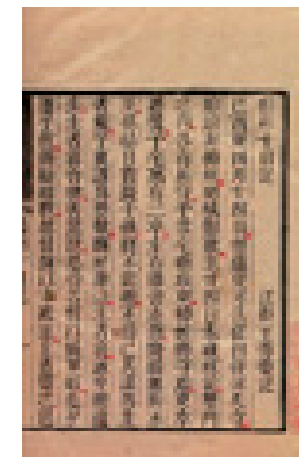

圈地的主要范围

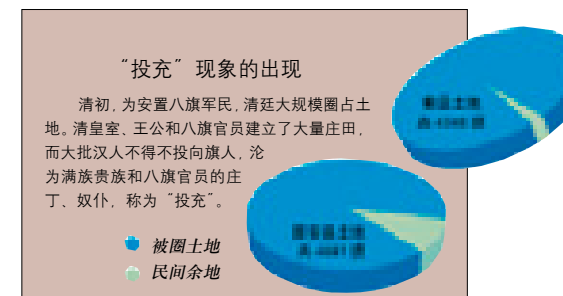
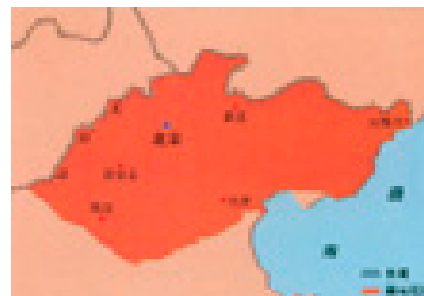

(公元1645年) 剃发令的实施

剃发梳辮是满人特别的习俗。随着清朝的壮大，一些归降的汉人及其他各族人民，也往往改从满俗，以剃发作为归顺清朝的标志。顺治二年(1645)，清兵下江南。在攻南京、破苏杭之后，大势已定，清廷再下剃发令，限京城内外、直隶各省旬日内全部剃发完毕，如有迟缓者，置重典。剃发令传至江南，士民大愤，认为“头可断，发不可剃”，宁死不剃发。强行剃发令激起江阴、嘉定等江南各地士民的强烈不满，逃隐、出家、自杀，甚至群起而反抗层出不穷。



清朝男性剃发后的形像

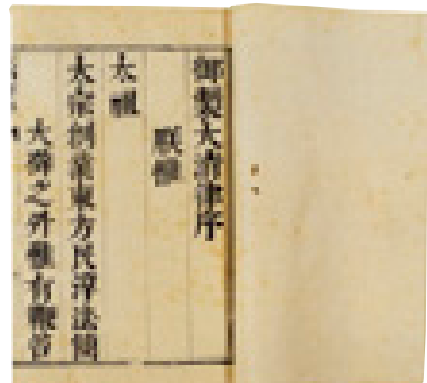

《御制大清律·序》书影

制订法律

清朝建都北京后，即命廷臣详译明律，参酌满汉条例，修定清律。1646年5月，修定大清律成，称为《大清律集解附例》，共分30门，457条。刑分笞、杖、徒、流、死五等。死刑有斩与绞两种，各有“立决”与“监候”之别。较徒流为重，仅次于死刑者称为充军，发边远安置，或边外为民，发边外安置。法律总要从属于一定的社会制度，大清律基本上沿袭明律，起着维护满清封建秩序的作用。

孝康章皇后朝服像

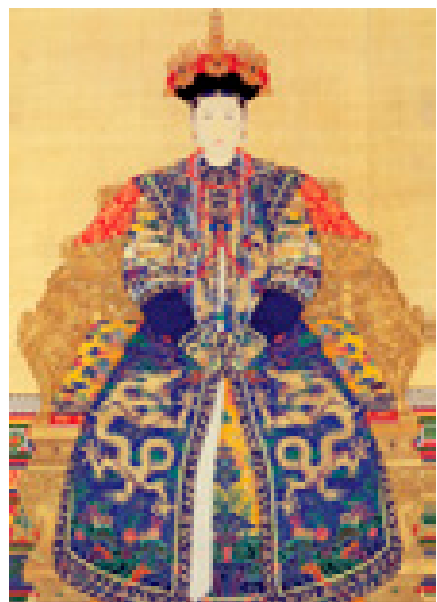

(公元1648~1649年) 政体的改革

皇太极时设立内三院(国史、秘书、弘文)，各设大学士一人，分别管理诏令、文书诸事，实际上仍是原来同文馆的扩大，不参与军国政务。多尔衮集中权力后，依仿明制，以内三院为六部之首，有如明朝的内阁，成为中枢机构。大学士兼领六部尚书衔(六部尚书原从满洲官员中任命)。

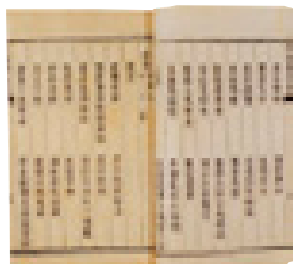

《御制大清律·目录》书影

1648年，增设六部汉人尚书，满汉兼用；1649年又规定：朝廷诸大臣，满汉兼用；1649年又规定：满洲诸大臣如有干预各衙门(六部)政事及指摘内外汉官者，即行治罪。



凸花金鹿银钵

(公元1652年) 册封达赖

喇嘛教是佛教传入西藏以后与当地宗教融合而形成的一种藏传佛教。早在清兵入关前，为了平服外藩蒙古，利用喇嘛教在外藩蒙古的影响和势力，努尔哈赤、皇太极都与喇嘛教有频繁往来。入关后，顺治九年顺治帝敕封达赖为“西天大善自在佛所领天下释教普通瓦赤喇嘛喇达赖喇嘛”，赐金册金印，上有满、汉、藏三种文字。“达赖喇嘛”的封号，就是这时正式册封而定的。清政府册封达赖，意在利用喇嘛教和达赖在西藏及蒙古地区的影响，加强对这些地区的控制。



达赖喇嘛五世像



满汉通婚

清太祖、太宗曾娶蒙古女为妃，但宫中不蓄汉女。顺治帝选汉官之女入宫为妃，并准满汉官民互相婚娶。又规定满洲官员之女嫁汉人或汉人官员之女嫁满人，须先报礼部。顺治帝和多尔衮允准满汉通婚，虽然在当时未必能普遍实行，但表达了他们企图缓和满汉矛盾的政治观点。

(公元1651年) 顺治亲政

顺治继位时，因年幼不能理政，国家军政大权掌握在多尔衮及其所信任的诸王手中。顺治七年(1650)，多尔衮率诸王贝勒等行猎塞外，不意病逝喀喇城。顺治八年(1651)正月，顺治正式宣布亲政。顺治亲政，结束了顺治初的多尔衮摄政格局。不久，顺治帝以罪追削了多尔衮王爵，下令整肃吏治，整顿驿站、漕运、钱粮等。不过，大政方针未作大变更，基本沿袭了多尔衮摄政时期的政治。

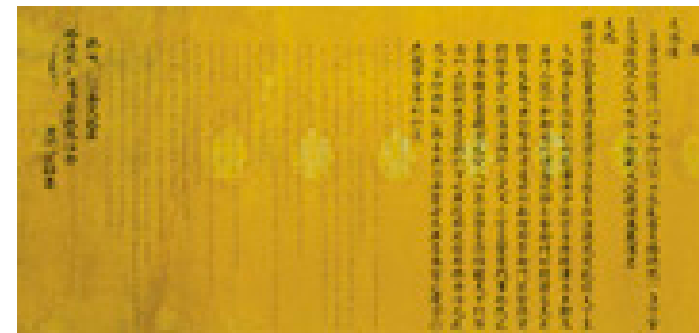

《顺治帝亲政诏书》

杀逐诸臣

多尔衮死后，顺治议罪多尔衮之后又定“阿附多尔衮诸臣”之罪，大学士刚林、祁充格都获罪处死。多尔衮一系满洲贵族被处死数十人。理政三王原在多尔衮时即已执政。济尔哈朗攻汗多尔衮，三王联名附奏。不久之后，三王也得罪降爵，停罢理政。多尔衮时期的满洲重臣几乎全遭杀逐。后来亲王尼堪复王爵为定远大将军，领兵南征，在衡州战死，从征诸将均以兵败论罪。吏部尚书谭泰因威权专擅被处死，抄没家产。

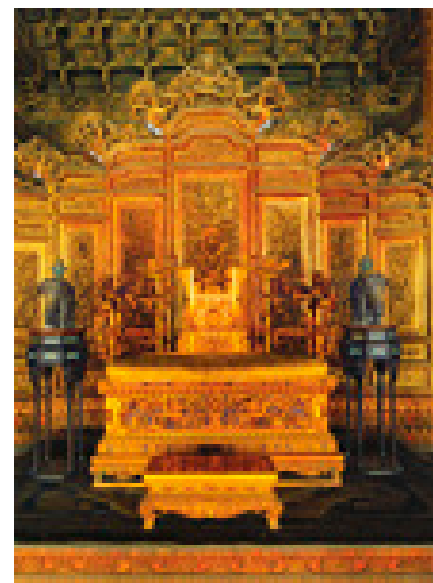

太和殿内景

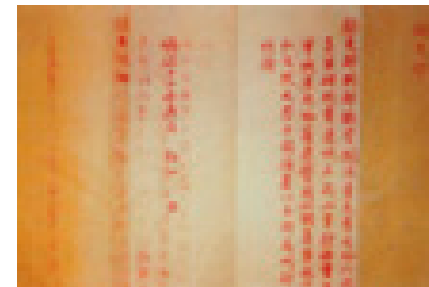

《顺治帝谕旨》

(公元1652~1667年) 四大臣议政

多尔衮被议罪后，原来遭到贬斥的贵族纷纷被平反复爵，或被擢升；被多尔衮处死的豪格首先恢复了肃亲王的封号。1652年，济尔哈朗加封为“叔和硕郑亲王”。两黄旗与正白旗收归顺治帝直接统领，成为新的上三旗(原正蓝旗换出)。鳌拜、索尼、遏必隆、苏克萨哈四大臣统领皇帝的侍卫，参与议政。以济尔哈朗为首的贵族，控制了议政王大臣会议。

《郑成功像》

(公元1654年) 海禁令的颁布

清初，郑成功率部先在东南沿海，后转至台湾，坚持抗清斗争。清廷招抚、征讨均未奏效，深以为患。从顺治十一年(1654)起，清就在闽、粤等地实行海禁，严禁船只出海与郑成功贸易往来。至康熙二十二年(1683)，清政府收复台湾后正式下令开放海禁。至此，清政府在东南沿海施行了二十多年的海禁政策结束，海上贸易得以恢复。

(公元1655年) 编审人丁

1654年，户部议请从顺治十二年(1655)为始，编审人丁。顺治帝接纳此议，1655年开始清查全国人丁户口，编审造册。编审人丁是实行赋税差役等封建剥削的措施，人丁被编审入册，即不能任意掠夺或逼迫投充为奴，这实质上也是对满族奴隶制残余的一种限制。

郑成功所发行的漳州军饷银币

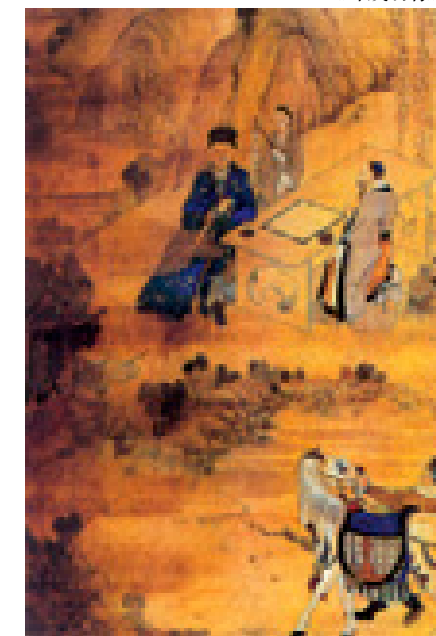



(公元17世纪)

明清之际思想界的争鸣

明清之际的社会陷于激烈动荡之中。思想家经历了明王朝的衰败与灭亡，开始从亡国之痛中重新评价儒学和理学，提出不少新论说。学术界一时呈现诸家争鸣的活跃局面。代表人物有黄宗羲、顾炎武、王夫之等。他们精于经学、史学和文学，总结和发展的中国传统的唯物主义，批判了程朱理学的唯心主义，是中国启蒙主义思想的先驱。

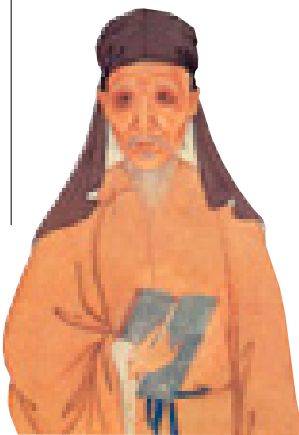

黄宗羲《明夷待访录》

顾炎武和《日知录》书影

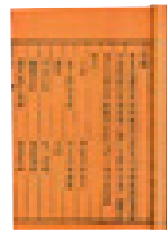

考据学的兴起

清兵入关后，清统治者为了加强其统治，在学术界大兴“文字狱”，众多文人为了自保，皆埋头于故纸堆，于是考据学兴起。考据学，或称朴学、汉学。清代考据学是中国学术史上压轴之篇章：有清一代，学者辈出，群星灿烂。考据学素有吴派和皖派之分，吴派以苏州惠栋为代表，皖派以休宁戴震为代表，其后又有扬派，以高邮王念孙王引之、仪征阮元为代表，其中又以浙江学派为集大成者，他们上承乾嘉大师的朴学遗风，下开20世纪之新学术，其代表人物有德清俞樾、定海黄以周、瑞安孙诒让、余杭章太炎、海宁王国维。浙学一派是清代考据学的主力军，又是近代学术的开创者。



清代芙蓉花笔筒

(公元1658年)

清初官制的改革

1658年7月，顺治帝谕吏部改定朝廷官制，撤除弘文院、国史院、秘书院等内三院，销毁旧印。内三院满汉大学士改加殿阁大学士(中和殿、保和殿、文华殿、武英殿、东阁、文渊阁)衔，兼管某部尚书事，统称为内阁。另设翰林院掌管文翰，设掌院学士一员，学士若干员。朝廷官衙和官员名称，均为满汉并用。

十三衙门铁牌

十三衙门的设立

清太祖、太宗两朝不用宦官。顺治帝进驻北京后，任用宦官，由内务府统领。1653年6月，朝廷裁内务府改设十三衙门，兼用满洲近臣与汉人宦官，并规定各衙门宦官官员不能超过四品，不许擅出皇城，不许交结外官。宦官制度是明朝导致亡国的弊政。顺治帝效法明朝，连弊政也一体继承了。1655年6月，顺治帝又命工部立内十三衙门铁牌，刻铸皇帝谕陈：“以后但有犯法干政，窃权纳贿，嘱托内外衙门，交结满汉官员，越分擅奏外事，上言官吏贤否者，即行凌迟处死，定不姑贷。特立铁牌，世世遵守。”



清代紫檀梅花笔筒

(公元1657年)

科场案

1657年的科场案，是对南人的一次重大打击。这年顺天与江南的乡试中，权贵子弟贿赂考官，考官也欲结交权贵，但嘱托者多，而名额有限，结果引起内讧，被人告发，舆论大哗。科场舞弊本来是司空见惯的事，但清统治者借此兴狱，考官及应试者在顺天案中有30多人被流徙，江南案中有19

人被处死，8人流徙，其中大部分是江南名士。这次科场案，是对江南地主文人的沉重打击。



清一品文官官服补子

明史案

1663年南浔人庄廷钱延聘名士，补撰《明史》崇祯一朝之事，冒名为己作，刊刻发行。后被知县吴之荣上告，由此牵连到湖州太守，以及参事办案、校刊及“购逆书”之人，被处死者70余人，发边地充军者数百人。晚明以来，江南文士集会结社，议论朝政，成为风气。明清之际，鼓吹民族思想，抗清复明。清朝辅政大臣以明史案兴起大狱，旨在压制江南汉人的反清思想，控制文士的舆论，用意是明显的。

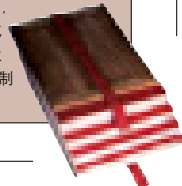

(公元1661年)

康熙继位

顺治十八年(1661)正月，顺治帝病死。三子玄烨(清圣祖)即帝位，改次年号号为康熙。议政大臣索尼、苏克萨哈、遏必隆、鳌拜四人辅政。顺治帝死后，由皇太后(孝庄后)颁布遗诏，对顺治帝的政绩做了全面的否定。这个所谓“遗诏”的实质，是公开宣布排斥汉官汉俗，恢复清太祖、太宗时的旧制。康熙皇帝即位后，鳌拜等辅政大臣在太皇太后支持下，极力贯彻这个方针，清朝的统治向着满洲旧制的道路逆转。



康熙帝龙袍



清大臣夏秋季戴用的礼冠

(公元1661~1667年)

鳌拜擅权

鳌拜在四大臣中虽然名列第四，但以索尼年老姑息，遏必隆软弱迁就，苏克萨哈之势又不足与之抗衡，故为时不久，朝廷大权尽落于鳌拜之手。一时间，文武官员尽出其门，年轻的康熙帝竟被视若傀儡。索尼病故后，鳌拜更加恣意妄为。康熙六年(1667)，康熙帝亲政，鳌拜仍专擅如故。鳌拜独断朝纲，严重威胁了康熙帝的统治地位。



清大臣冬春季戴用礼冠

(公元1667年)

康熙亲政

康熙帝即位后，四大臣辅政，实为鳌拜专政。康熙六年(1667)三月，索尼见鳌拜势力日张，担心日后无法制约，便设法与其他辅政大臣一起上奏，请康熙帝亲政。七月，康熙帝经太皇太后允诺后，下旨择吉亲政。随后，康熙帝在乾清



被押赴刑场的文士

康熙



门处理政务，以后日以为常。康熙亲政后，设计除掉了鳌拜。从此，康熙开始真正主持朝政，一直至康熙六十一年(1722)病逝。

康熙帝除鳌拜

康熙六年(1667)，14岁的康熙帝宣布亲政后，鳌拜继续把持朝政，结党擅权。对于鳌拜的行为，康熙帝十分不满，但鳌拜正势力日张，康熙帝只得暂时隐忍不发，暗作准备。他从侍卫中挑选年少有力者，令他们练习扑击(也称布库)之戏。一日，鳌拜入见，康熙帝立命侍卫们擒拿鳌拜。鳌拜全无准备，束手就擒。年少而有谋略的康熙帝在清除鳌拜势力后，开始亲自主持朝政，对辅政期间的政策做了调整，废除练馆，恢复内阁，并为被鳌拜冤杀之人平反昭雪。康熙初年的辅政及鳌拜专权的政治至此宣告结束。

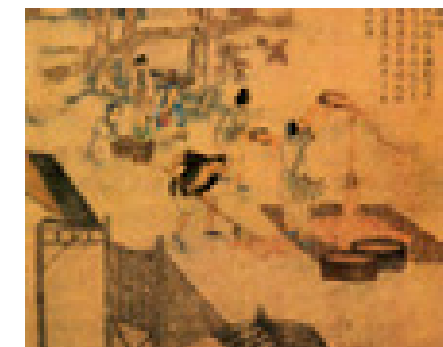

耕织图
智擒鳌拜





(公元1670年)

康熙帝统治的建立

康熙帝从朝廷中清除鳌拜一党后，建立起新的统治。索额图是逮捕鳌拜的主要功臣。康熙帝任他为内国史院大学士兼佐领，佐理军政；又擢任熊赐履为国史院学士。熊赐履参与谋议，对康熙帝的影响是明显的。四大臣辅政时，辽东汉人老臣范文程、洪承畴、宁完我等相继去世。鳌拜败后，康熙帝继续任用汉官，没有做太多的变动；1670年，因遏必隆无重大罪过，也恢复其公爵，宿卫内廷。康熙帝夺回政柄，较快地建立了他的统治。



康熙帝御用对印

内阁制的恢复

顺治时实行的内阁制在四大臣辅政时曾经废除，复行太宗时的内三院制。1670年8月，康熙帝又改革内三院制，恢复内阁和翰林院，均按顺治十五年(1658)旧制。内阁中和、保和、文华三殿设大学士。9月，以图海、巴泰为中和殿大学士兼吏部尚书，索额图为保和殿大学士兼户部尚书，杜立德、魏裔介为保和殿大学士兼礼部尚书，对喀纳为文华殿大学士兼工部尚书，熊赐履为翰林院掌院学士兼礼部侍郎。

清代铜鎏金笔架山



(公元1673~1681年)

三藩反清的失败

清初，在消灭南明政权和平定南方后，清廷以平西王吴三桂镇守云南，以靖南王耿精忠镇守福建，以平南王尚可喜之子尚之信镇守广东，号称“三藩”。1673年，吴三桂

联合其他两个藩王起兵反清，史称“三藩之乱”。三藩之乱，历经八载，战火蔓延10省。康熙帝运筹帷幄，赏罚分明，清军一举平定了叛乱。叛乱平定后，清廷将三藩的财产全部籍没入官，充作军饷；将藩兵或撤回，或改隶八旗汉军，分驻各处；尚之信、耿精忠先后以罪处死。至此藩镇废除，清朝最终完成对大陆的统一，中央集权制度得到巩固。

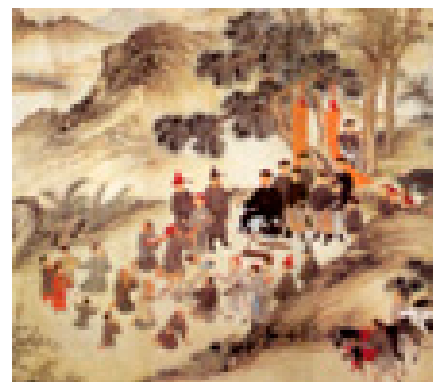

《巡视台阳图卷》局部

清朝统一台湾后，清政府设置了巡台御史。此图描绘的是巡台御史巡视台湾的情景。

(公元1683年)

统一全国

清顺治初年，郑成功打败荷兰殖民者，退据台湾与清对抗。1683年6月，清将施琅统领水师2万，战船300艘，自福建铜山(东山)出发，首先向澎湖发起进攻。经7天激战，全歼郑军精锐，郑军残余退回台湾。全台上下惊慌失措，7月，郑氏遣使议降。8月，清军进驻台湾，台湾全岛军民剃发降清。郑氏投降后，康熙帝接受了施琅的意见，在台湾设府，下设台湾、凤山、诸罗三县，隶属福建省，同时设巡道、部兵官、副将，置兵8000驻守台湾。从此，台湾正式隶属于中央政府的行政管辖之下，与大陆联系也日渐密切。台湾收归，也使清朝完成了对全国的统一。



海战图

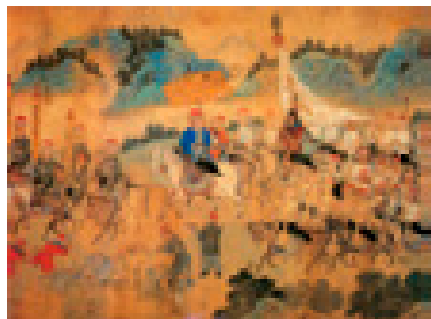

《纪功图卷》局部

此图内容为董卫国平定三藩之乱的历史。

汉官地位的提高

清初，四大臣辅政时，改变顺治时制度，规定汉官品级低于满官，以实行抑汉方针。1670年3月，康熙帝实行改革，依顺治十五年定制，将满汉大学士、尚书至各官员外部的品级划一，这项改革实际上是提高了汉官的地位，从根本上改变了抑汉政策。



(公元17世纪)

汉人文士的任用

康熙帝除鳌拜后，即锐意改变辅政时期的排汉政策，以消除满汉官员间日益严重的矛盾，但由于仓促撤藩而导致了矛盾的大爆发，形成八年的战乱。康熙帝从吴三桂发动的战乱中得到的经验是：必须争取汉人，特别是江南汉人的支持，才能巩固清朝的统治。战争后期和战争之后，康熙帝多方面招任汉人官员文士。江南士人经由各种途径，大批进入清朝政权，跻于统治集团的行列。康熙帝利用传统的儒术去征服汉族的臣民，同时，汉族的封建文化也在征服满族的康熙帝。

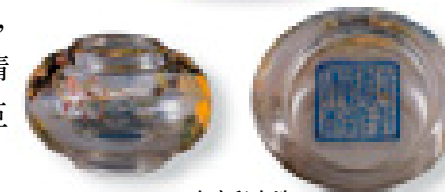

琅琅彩水洗

征招“博学鸿儒”

1678年，康熙帝对吴三桂作战取得决定性胜利后，颁发诏书，征招“博学鸿儒”，令在京官员和各省督抚举荐有声望的儒生文士来京。次年(己未年)3月，各地荐举的文士143人在体仁殿考试词赋，后世称为“己未词科”。这次“博学鸿儒”科旨在招揽南方士人，以消除反抗力量。康熙帝招揽儒士，纂修明史，江南文士越来越多地投服于清朝。



青花人物笔筒



千秋光润金墨

(公元1684~1707年)

康熙南巡

清初，黄河下游堵塞，经常决口，沿岸府县频受水灾之害。康熙时，以“河务”为三件大事之一，后靳辅为河臣，开始大力修治黄河。为视察河防，了解灾情，康熙帝曾六次南巡。康熙帝六次南巡，以巡视河防为主要目的。经过六次南巡，康熙帝自称对河道之源流、治河之得失“靡不周知”。在巡阅河防同时，康熙帝还一再详问地方疾苦，观民问俗；至灾区，则下令赈济灾民，减免税粮，

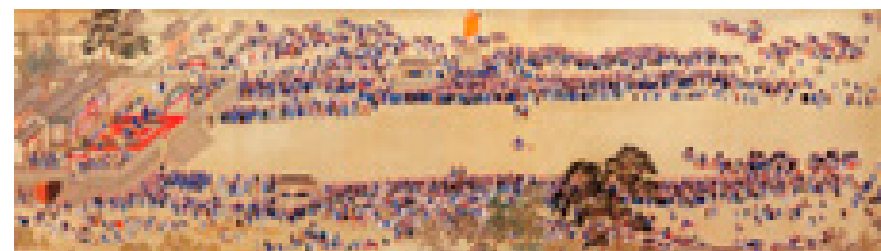

《康熙南巡图卷》校场练兵

并惩处贪官酷吏，谕令沿途各地“照常安处”，不得靡费接待。康熙6次南巡，巡阅河防，察观民情，登临泰岱，拜谒明陵，成为一时盛典，开清帝南巡之风。

(公元17世纪)

封建统治制度的确立

康熙帝击败了汉族武将的反抗，又征招“博学鸿儒”，改变了抑汉政策，从而争取到汉族文士的支持。1684年，康熙帝南巡以后，清朝统治区内开始呈现出稳定的局面。从1644年多尔袞领兵入关到这时已经40年了，在这40年间，清朝经过与被统治民族——汉族的反复斗争，终于取得了胜利，巩固了它的统治。在这40年间，清朝也不能不从实践中逐步地放弃满族传统的奴隶制，转而接受汉族的封建制度和汉族传统的封建文明。虽然传统的奴隶制残余仍在某些方面继续存在影响，但是，清朝已是作为一个封建王朝，奠定了它对全中国的统治。



会典

1690年(康熙二十九年).《会典》修成，基本上记录了康熙二十五年时确立的各项封建统治制度，并分别叙述了清朝此时建立的政治、军事、经济各项制度和措施。

康熙戎装像



(公元1670~1911年)

清朝中央官制

康熙帝除鳌拜后，陆续改订政治制度。“三藩”战后，清朝政治制度渐至完备，军事制度也做了较多的改革，国家机构于1670年恢复内阁，职权有所加强，内阁设大学士(无定员，经常为满汉各二人)，加殿、阁衔，兼某部尚书。满汉大学士主要负责草拟诏谕，处理章奏。内阁下设六部及理藩院，另设翰林院主管文事，皇族及宫廷事务设置专门机构掌理。康熙帝多次强调“满汉一体”，但六部郎中、员外郎等下级官员，满缺多于汉缺。笔贴式(满文文书)专用满洲八旗和蒙古、汉军旗人，多至千人。银库、缎匹库、颜料库等被称为“优缺”的一般官职，也多授予满人，借以安置八旗贵族子弟。康熙帝利用官缺的选授，调谐满汉之间的矛盾，从而保持了政局的稳定。



养心殿宝及玺文

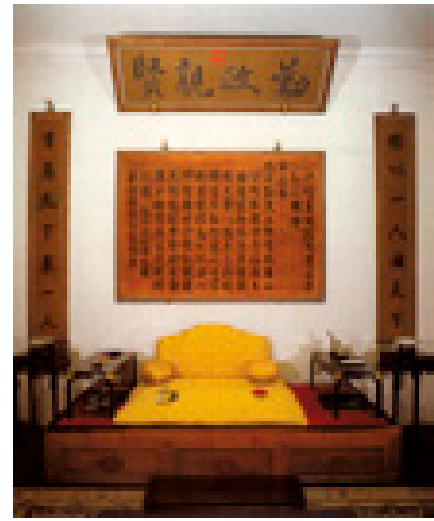

养心殿西暖阁



蒙古地区札萨克宝座

六部的沿用

康熙时，沿顺治定制，仍由吏、户、礼、兵、刑、工六部分掌政务。各部设满汉尚书各一人，侍郎各一人。部下设司，长官称郎中，也称部郎；副长官称员外郎，简称员外。下有主事、笔贴式等官员。内阁和六部的各级官员，均规定满汉并用，各有定员，官员出缺，始能补授，因此被称为“官缺”制。康熙帝大批任用汉人官员，官有定额定制，则可以合法地任用汉官，又可以保证满人官员的权位，控制汉官。

翰林院的恢复

康熙恢复了翰林院的设置，设掌院学士满汉各一人，兼礼部侍郎衔；下设侍读学士、侍讲学士，满、汉各三人，编修、检讨等官，无限额。翰林院掌文史之事，并备皇帝顾问，为皇帝草拟礼仪性的文告。翰林院学士品级，与内阁同。翰林院下设庶常馆，为新进士深造进修之所。每科朝考后，名列前茅者被选为庶士，称“庶常”。庶常入馆学习，称“馆选”。翰林院官员的品级虽不甚高，但因接近皇帝，常为进身之阶。清代汉人大学士和各部尚书，几乎全部是翰林出身。

(公元17世纪) 宫廷机构的完善

清代朝廷中专设若干机构管理皇族与宫廷事务，不属于内阁。主要有：宗人府——管理皇族事务。清太祖之父显祖本支子孙称宗室，用黄带；显祖伯叔兄弟各支子孙称觉罗，用红带。宗室与觉罗俱为皇族。内务府——管理宫廷事务。宫廷中的财政收支、皇室膳食、衣装、祭祀、游幸以及宿卫宫城的上三旗军营事务，都由内务府掌管。敬事房——四辅政大臣时期，裁撤十三衙门，诏令永不用内官，但前明内监仍继续在宫廷为皇室服役。

1677年5月，设敬事房，置总管、副总管，专管内监的甄别、任免、调迁、赏罚等事务，实际上又恢复了内监的任用。

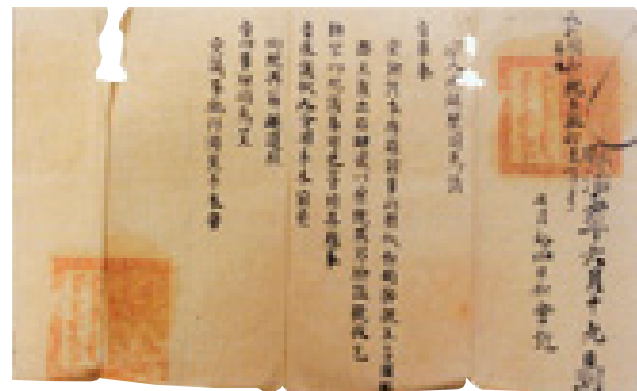

《宗人府经历司题本》之一

理藩院的设置

清太宗崇德时曾设蒙古衙门，专门负责蒙古族事务，后兼管回、藏等族事务，扩为理藩院。顺治十六年(1659)仿汉制，设六部，理藩院裁并于礼部。四大臣辅政时期，复设理藩院，管理满、汉以外的各族事务。康熙亲政后相沿不改。理藩院设尚书一人，左右侍郎各一人，由满族及蒙古族人充任，无汉官。理藩院与六部平行，独立执政。

宗人府经历司印

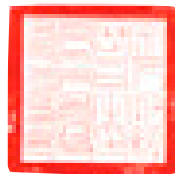

楼阁式嵌珐琅更钟



府县制的制订

清代在省与州县之间设府，知府一人，统管几县。辅设官员有同知、通判，分掌督粮、缉捕、水利等事。州是府属的行政单位，有直隶州与散州之别。直隶州也统管数县，职同一府，设知州、州同、州判等官。散州、散厅与县平行。县是基层政权机构，知县是“亲民”之官，即直接统治本县人民。赋役、诉讼、文教等事，都由知县管理。

(公元17世纪) 清司法制度

康熙时，承袭顺治朝的法律，编修律例，司法机构与程序也渐趋完备。地方司法，仍沿明制，由行政机关兼理。地方重大案件判处死刑，经刑部复核，由六部尚书与通政使、都察院左都御史、大理寺卿等9人(习称“九卿”)会同定案。满汉官员犯罪，须先呈报皇帝请旨，司法机构不得自行提审。满族宗室犯罪，须由宗人府审理。京城步军统领衙门审理旗民。内务府慎刑司专理上三旗案件。



皇帝之宝

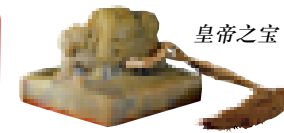

顺治帝时采用明制，康熙帝继续沿袭。朝廷最高司法机关为三法司，即刑部、都察院与大理寺。刑部尚书例由大学士兼领，权位极重，与明制又不尽相同。外省刑案统由刑部复核，京都案件也由刑部审理。不须三法司会审者，都察院及大理寺即无权过问。三法司会审的案件，也由刑部主稿。刑部受理的案件，每月要向皇帝汇奏。

(公元17世纪) 地方官制的确立

清朝建都北京，置顺天府，设府尹一人，品级同于各省巡抚及京卿，管辖大兴、宛平2县与近京19(后增为22)州县的行政事务。大兴、宛平以外的州县，兼属直隶总督。奉天府是清朝旧都，作为“留都”，设府尹一人，管所属府、厅、州、县民事，并依朝廷建置设户、礼、兵、刑、工五部(兵部为康熙三十年增置)，各设满侍郎一人，不设尚书；另设盛京内务府，管理满人事务。二者均统属于盛京将军。

保甲制的出现

清朝府县所属之城厢、市镇、村屯等基层组织，沿袭明制里甲或里社。110户为一里，设里长；另推丁多的民户为甲长，每甲管10户，是里甲(江南州县名里为“图”，称图甲)。里(图)甲长收缴当地赋税。以后征收田赋改为官解，纳户自封投柜。1708年(康熙四十七年)，申令设保甲以编甲居民，维持治安。保甲制逐渐代替了里甲制。

《工部员缺任命文档》



皇帝之宝信牌 传递公文谕令时，官员使用此符牌为凭证。

清代瓜形青玉壶



(公元17世纪) 三法司的始现

粉彩玉壶



包衣
包衣是清朝王公贵族的奴仆。满人入关前，将俘虏编为包衣，分隶于八旗。属上三旗的包衣，隶内务府，充当驍骑、前锋等营的兵卒，属下五旗的包衣，分隶王公各府，是贵族的奴仆。

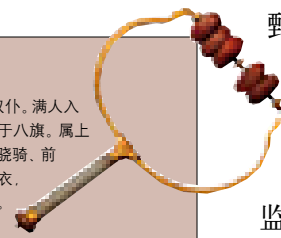

(公元17世纪) 刑法制度的制订

清律沿袭明律，刑名仍以笞、杖、徒、流、死五刑为主刑。主刑之外，较斩刑尤重者有凌迟、枭首示众、戮尸诸刑。较流刑为重者有迁徙(安置远地不准回籍)、充军(2000里至4000里五等)、发遣(发至边地军中为奴)诸刑。满人在处刑时也优于汉人，可依律“减等”或“换刑”。顺治至康熙时的律例，基本上沿用明律，即沿用汉人维护封建统治的法律。

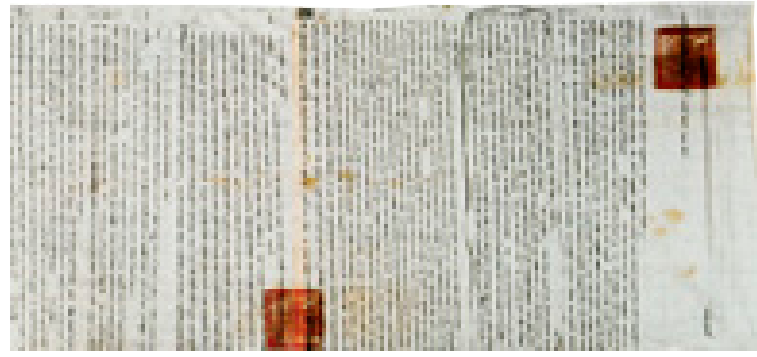

《刑部办理案件文档》

(公元1644~1911年) 官员的选任

各级官员的选任，满官主要来自八旗贵族，由皇帝“特简”(任命)或“会推”(推举)。汉官虽也有特简与会推，但主要来源是科举。科举被视为汉官出身的“正途”。满官由科举出身者甚少。正规的科举考试，仍沿明制，每三年举行一次。科举又有武科，以考试选取将官，多在文科试后举行。科举考试内容仍沿明制，以儒家经书为主。清朝通过实行科举考试，起到了网罗汉族文士的作用。

《进士登科录》

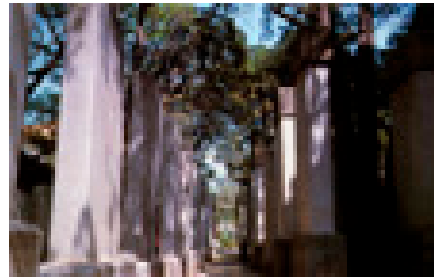

进士题名碑

绿营兵制的改革

“三藩”战后，康熙帝对各地绿旗兵制做了下列改革：1. 绿旗兵的将官由兵部任免，提督、总兵等大员，由兵部开列，后来副将也改为开列。2. 将领升调，不准携带兵丁。3. 将帅调兵，需要呈报皇帝批准。为加强对绿旗兵的控制，绿旗将官出缺时，另派满人补任。满洲八旗兵与绿旗兵共同作战时，绿旗官兵要接受八旗将领的指挥。

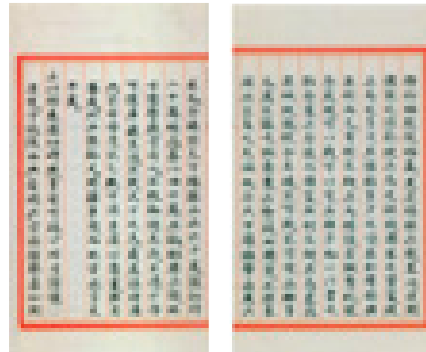

《清世祖章皇帝实录·更定绿旗兵制疏》

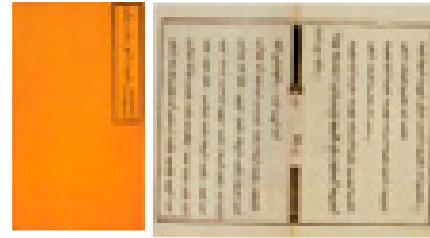

《江蕙捐官执照》
此执照是户部发给江蕙的捐官执照，也就是花钱买官的字据。

(公元1644~1911年) 清代教育体系

清承明制，并无教育儿童的初级学校。城乡多有塾师开设的私塾，教儿童识字、读四书，作应考入学的准备。朝廷设的最高学府是国子监(太学)，学员是贡生或监生。监生在国子监学习三年期满，可任通判、知县等官或参加科举考试。学校与科举相连接，主要是培养官员。生员被视为未来的官员，因此在地方上也享有种种特权。

国子监辟雍



北京孔庙大成殿

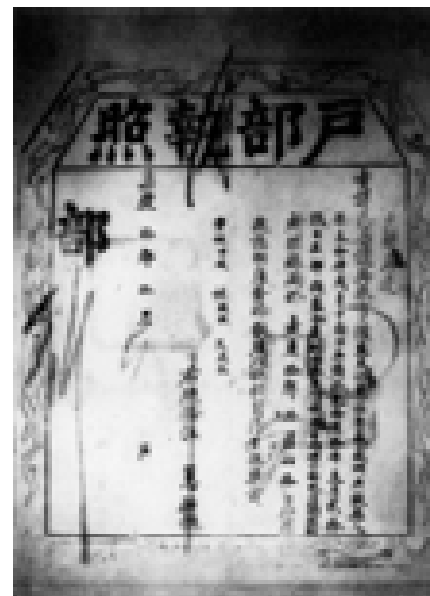

捐纳

顺治时开始有捐纳入监之制。1674年，因“三藩”战起，亟需军费，开始有捐纳文官之例。国子监生和知县官缺，可用钱米捐纳而得，事实上是对科举学校制度的一个冲击，也是为地主富户进入仕途开辟了又一个途径。



扇面

(公元17世纪) 清初赋税制度

“三藩”战争之后，康熙帝逐步巩固了政治、军事统治。但经过半个世纪的战乱，社会生产遭到长期的破坏，田园荒芜，人民流离失所。残破的社会经济也亟待恢复。康熙帝又陆续采取了一系列经济措施，以求恢复生产、稳定社会秩序。康熙帝全面接受了汉族的封建统治制度和统治方法。在所谓“与民休息”的方针下，经过垦荒减赋，整饬吏治，成功地巩固了清朝对汉族地区的统治，社会生产也逐渐得到恢复。

减免赋税

四大臣辅政时，各地遇有灾荒或战事，赋税难以征收，不得不实行豁免。康熙帝亲政后，则把减免赋税作为他的执政方针，三藩战后，更加推行这一方针，每年都留下了豁免地丁钱粮的记录。康熙帝实行减免赋税的方针30余年，促进了农业生产的恢复和统治秩序的稳定。

永不加赋

雍正十年时，滋生人丁超过90万，他们出生时正是康熙帝实行永不加赋之后的年代。“滋生人丁，永不加赋”制的实行，逐渐减除了人口的隐瞒现象，相对地接近于实数，客观上则促使人口迅速增长。

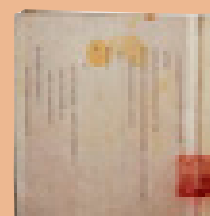

《开垦荒地劝惩则例》

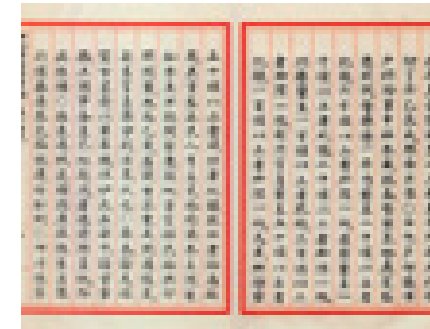

康熙帝所制定的垦荒减赋等措施，都必须通过地方官吏来实行，因而，整饬吏治又成为恢复生产和巩固统治的必要措施。康熙帝告谕群臣，官吏的六项“弊政”是“召灾之由”。康熙帝指令九卿详议，由吏部立法严禁，以尽除积弊。康熙帝不时出巡各地，察访官员优劣，对清廉执法的官员予以褒奖，对贪酷官员严予惩办。康熙帝对满汉官员，奖励廉能，惩治贪污，无所回护，对整饬吏治起到了一定的作用。康熙也因此被颂为“仁君”。

高足铜碗套



(公元17世纪) 民间采矿的兴起

三藩战后，汉族地区结束了长期的战乱。清朝更加鼓励民间采矿，以增加税收，补充国用和军需。原由吴三桂镇守的云南地区，铜矿丰富。1682年，朝廷敕准云贵总督蔡毓荣的建议，奖励云南采铜。此后各省矿冶也陆续开始。经过20余年的经营，到康熙五十一年(1712)时，见于记载的大型矿冶有66个。矿业的恢复与发展，使清朝增加了赋税收入，也为手工业的恢复与繁荣提供了条件。

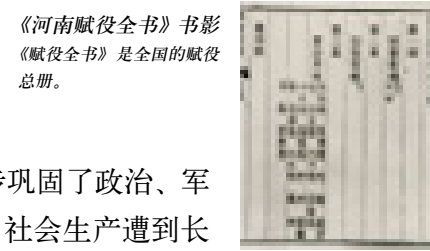

《河南赋役全书》书影
《赋役全书》是全国的赋役总册。



耕织图

奖励垦荒

清朝自顺治元年(1644)，即已制定招徕流民开垦荒田的条例。康熙帝亲政后继续采取措施，奖励垦荒，鼓励无地少地的农民开垦荒田，也鼓励地主对荒地的经营和占有。在奖励垦荒的政策下，无地少地的农民有地可耕，多少促进了社会生产的恢复和发展。

(公元17世纪) 吏治的整顿

威严的金銮殿

在这里康熙帝惩办了许多贪官污吏。





(公元17世纪)

边疆地区统治的确立

康熙帝在汉族地区确立了封建秩序,又相继在边疆各民族地区建立起统治,扩展了清朝的疆域。东北地区是满族兴起的故地。康熙帝订立制度,加强了对东北地区的军事政治统治,并在这一地区进行经济开发。康熙帝经过长期战争,在蒙古建立起盟旗制度,驱逐了准噶尔在西藏的势力,册封六世达赖喇嘛(后称七世)和五世班禅额尔德尼,并在西藏建立起噶伦制度。康熙帝经过近40年的边疆战争,取得重大胜利,确立了对蒙古、西藏地区的统治。

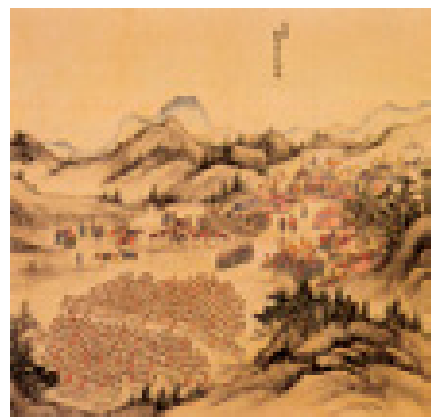

《平定准噶尔图卷》局部

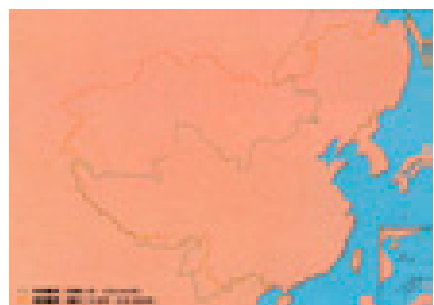

清朝与明朝疆域比较

中俄《尼布楚条约》的签定

1689年,中俄双方决定在尼布楚(前苏联涅尔琴斯克)进行谈判。清政府派出领侍卫内大臣索额图为首的谈判使团,俄国政府派出以戈洛文为首的谈判团。9月7日,中俄双方终于签署了《中俄尼布楚条约》,这是中俄两国的第一个边界条约,正式文本为拉丁文本,另有满、俄文本。《尼布楚条约》是中俄两国在平等基础上签订的第一个条约,条约明确划定了中俄两国东段边界。《尼布楚条约》签订后的一段时间内,中俄的东段边界渐渐稳定。边境相对平静使中俄往来贸易也有所发展。



痕都斯坦玉匕首

(公元1685~1686年)

反击沙俄的侵略

1685年春,康熙帝见边防渐固,决定出兵反击俄国侵略者,收复雅克萨城。5月22日,清军分水陆两路进攻雅克萨,以战舰封锁江面,使用大炮攻城。城中俄军不敌,首领托尔布津出城乞降,发誓永不再来雅克萨侵扰。清军退后,盘踞在尼布楚的统领伊万,又派遣托尔布津领兵返回雅克萨,筑城设防。1686年2月,清兵2000人,在萨布素、郎谈的率领下,再次进攻雅克萨,围困敌军并最终取得胜利。俄国派出使臣到北京,要求解雅克萨之围,进行边界谈判。清军主动撤离雅克萨,双方开始谈判的准备。



《尼布楚条约》划定中俄边界示意图

鎏金铜瓶



康熙狩猎



(公元17世纪)

东北地区的经营

清朝在订立《尼布楚条约》后的30年间,加强了对东北边境地区的军事、政治统治和经济开发。

清朝在边境城市建城设防,并对松花江、黑龙江下游、乌苏里江两岸以及库页岛上少数民族未编旗的居民,在原来氏族组织的基础上,由社长、乡长统领,归宁古塔副都统统辖。鉴于民地与旗地经济关系不同,因此规定旗地仍实行满洲的八旗制度,民地则实行府县制的统治。

旗丁与旗地

清朝对东北各族推行满洲八旗制度,据1678年(康熙十七年)的统计,吉林、宁古塔编旗的新满洲,共有3253丁,称为旗丁。对于盛京周围的各族旗丁,清朝实行满洲八旗的授田制。1679年(康熙十八年)户部官员在东北丈量,将东起抚顺,西至宁远,南自盖平,北至开原地耕地为“旗地”。

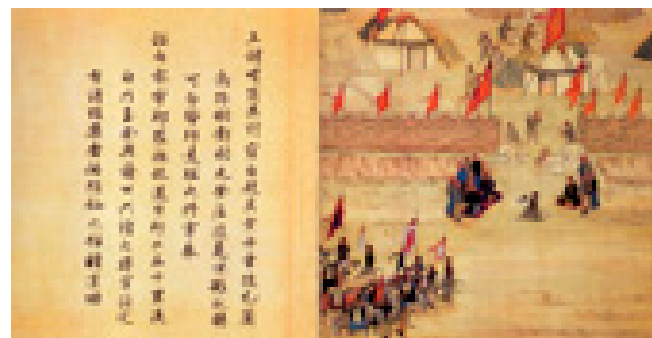

《北征督促图册》
准噶尔部首领噶尔丹发动叛乱,康熙率军亲征平定叛乱。

多伦会盟

1691年,康熙帝亲自与内外蒙古各部首领在多伦诺尔会盟,即历史上有名的“多伦会盟”。在这次会盟中,康熙帝调解了喀尔喀三部间的纠纷,协调了三部关系。盟会最终决定以喀尔喀三部分设34旗,旗下设参领、佐领,分为左、中、右三路,在行政管理上与内蒙古同例。除保留喀尔喀蒙古首领原来汗号外,对蒙古贵族旧有的济农、诺颜等称号,一律改为清王朝的亲王、郡王、贝勒、贝子、台吉等封爵。喀尔喀各部从此结束了长期以来并无法度,不能约束,以强凌弱,自相劫夺的混乱局面。

师戒严,并急忙调兵遣将,兵分左中右三路进击。康熙帝下诏亲征,自统中路。八月清左翼军进抵乌兰布通,大败噶尔丹,取得了噶尔丹战役的第一次胜利。



赐宴凯旋将士

(公元17世纪)

诸王纷争

顺治时期,朝臣之争主要是满洲贵族大臣之间的斗争。它实质上是满族奴隶制与汉族封建制两种统治制度矛盾的反映。满洲贵族在统治了汉族地区后,斗争的焦点是如何对待汉族传统的统治制度以及“三藩”反清战争之后,汉族官员势力的进一步增长。随着封建统治制度的逐步建立,这种斗争又有所变化。



掣签所用的金奔巴瓶

《抚远大将军西征图》局部
这是一幅清朝平定准噶尔西藏叛乱的画卷。

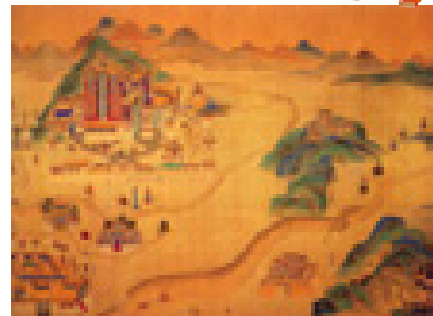

(公元1688年)

乌兰布通之战

康熙二十七年(1688),漠西厄鲁特蒙古的准噶尔部在其首领噶尔丹的统领下,悍然向喀尔喀蒙古发起攻击。初战获胜,后率军逼近距北京仅700里的乌兰布通(今内蒙古昭乌达盟克什克腾旗南)。清廷宣布京



赐宴凯旋将士

(公元1715年)

平定准噶尔叛乱

准噶尔部的策旺阿拉布坦,在噶尔丹败后,仍在伊犁河流域活动,拒不降清,势力达到乌鲁木齐和吐鲁番地区,不断向清统治的哈密地区窜扰。1715年,吏部尚书富宁安奉命领军分为三队,袭击吐鲁番。此时准噶尔部另一支军兵侵入了西藏。10月,清军进兵西藏。准噶尔军三战皆败,逃往伊犁,清军顺利地获得全胜。



苏尼特古旗札萨克印
札萨克在蒙古语中为“法令、执政”之义,意即“一旗之长”。

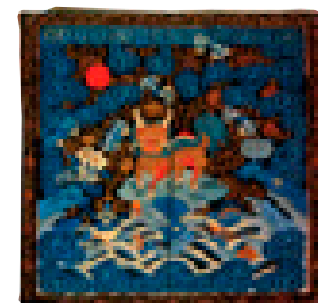

清代武一品补子

(公元1715年)

西藏统治的建立

平定准噶尔叛乱后,清将延信自达木启程,送达赖进藏。1715年9月15日,15岁的六世达赖至布达拉宫坐床登座。当月,清廷派策旺诺尔布为定西将军驻藏,以额驸阿宝,都统武格参军事。清廷废除第巴执政的旧制,采用拉藏汗时设噶伦(政务官员)的制度,封赏西藏有功贵族四人以爵位,俱为噶伦执政。四噶伦中,康济鼐为第一噶伦。从此康熙帝建立起对西藏的统治,他亲制平定西藏碑文,在拉萨立石。



(公元18世纪) 理学的提倡

康熙帝自幼即学习汉文化，研读经史。亲政后任用儒臣，实行汉制，目的在于争取汉人地主阶级的支持，以巩固清朝的统治，但并未把汉儒的理学作为执政的指导思想。噶尔丹败亡后，各地战事大体平定，康熙帝转而整饬内政，日益倡用程朱理学。康熙帝非常自觉地以程朱理学作为治天下的统治思想，依用熊赐履、李光地、张伯行等儒臣，极力提倡理学，很好的稳定了清王朝的统治秩序。

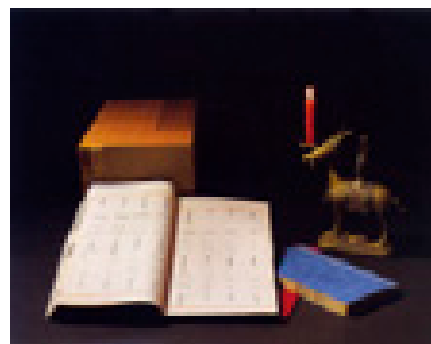

披卷夜览书

(公元18世纪) 西学的传入

康熙帝自即位以来，不仅随汉人儒臣学习儒家经书，还从西方传教士学习天文历算等自然科学知识。这在历代皇帝中极为罕见。据统计，明万历至清顺治时，翻译出版的西方宗教和科学技术书籍，多达150余种。士大夫研习西学，一时成为风气。



康熙的银刻比例表炕桌

(公元1710年) 吏治的败坏

康熙帝晚年提倡理学，标榜仁政，对官吏的贪风由宽容演为妥协，吏治日益败坏。康熙帝曾公然提出，廉吏并非一文不取，火耗取一分即是好官，实际上是公开准许官更加派火耗营私。所谓“火耗”即税户向官府交纳税银，额外加成，归州县官吏私有，并向上司馈送。康熙帝晚年实行宽政，甚至对于证据确凿的重大贪污案件，也任意宽纵。康熙帝宽纵官吏贪剥，虽然得以使各级官员上下相安，但与广大人民间的矛盾，却日益激化了。

清世宗雍正帝

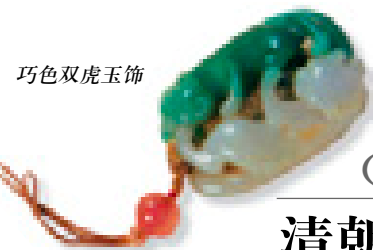
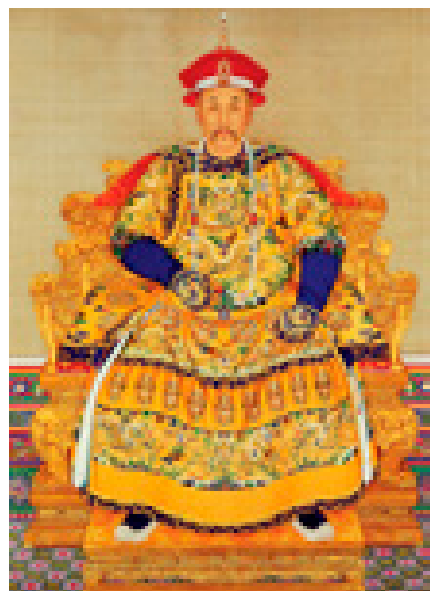

巧色双虎玉饰

(公元1723~1735年) 清朝封建专制统治的加强

康熙帝死后，雍正帝(世宗)即皇帝位。他前后在位仅13年。在这13年中，康熙时期建立起来的封建统治制度得到进一步的发展。雍正帝采取一系列的强硬措施力矫康熙帝晚年的种种积弊，使积重难返的清朝政局，一时颇有振作的气象。清朝皇帝对臣下的统治，却由此更加严厉和专制。清王朝的赋税制度和某些社会经济制度也在这一时期，有所改革。

雍正尊亲之宝



(公元18世纪) 八旗的没落

康熙朝后期，诸皇子争立，满洲八旗王公贵族分别依附诸皇子，自成势力，形成朋党。雍正帝即位后翦除诸弟，又从制度上削弱八旗贵族，以杜绝祸源。雍正帝下令停止诸王兼理旗务；将八旗护军均隶禁卫，一律改为禁卫军，王公只留满洲、蒙古佐领下二名亲军等。通过一系列诏谕，使八旗贵族役使的奴仆、庄丁，得以经由各种途径有条件地出为民户。雍正帝限制满洲贵族势力，残余的满洲奴隶制因而更为削弱了。

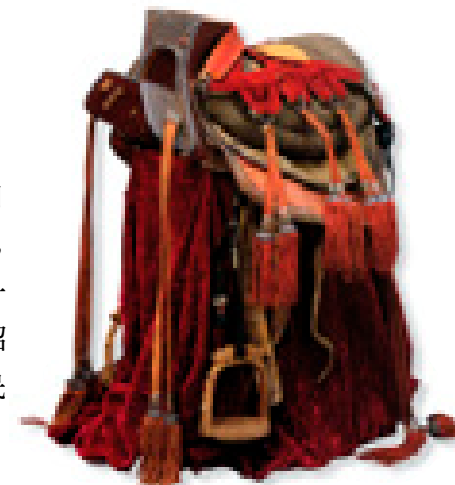

雍正帝银马鞍

改革主仆关系

满洲八旗王公对属下人等，仍沿袭奴隶制遗留的主仆关系，存在许多特权。雍正帝即位后，即将八旗都统(固山厄真，旗主人)改称为固山昂邦(旗长官)，改铸印文。这实际上即是取消了八旗王公都统的主人地位。八旗旗主原可对属下审判治罪。雍正帝定制“旗分人员，不许擅行治罪，必奏闻交部。”



百宝嵌葫芦挂屏

(公元1725年) 朋党的清除

雍正帝即位，内靠权臣提督九门步军巡捕营统领隆科多支持，外仗统兵前线的川陕总督年羹尧拥立。年羹尧身拥重兵，又自恃拥立雍正帝有功，遂日益猖狂，不思检束。他贪赃枉法，倒卖军需，特别是与朝中隆科多结成朋党，私植党羽，目无皇权。雍正三年(1725)，雍正帝借年羹尧上奏字体潦草，语词颠倒为由，解除其兵权。未几，各省督抚纷纷上奏揭发年羹尧的罪行。雍正帝最后尽削其职。同年十月，朝廷把年羹尧押解至京。雍正帝念年羹尧平青海有功，不忍加极刑，责令其自尽。对于年羹尧的家人，除判年富立斩外，其余50岁以上男子发配边地充军。

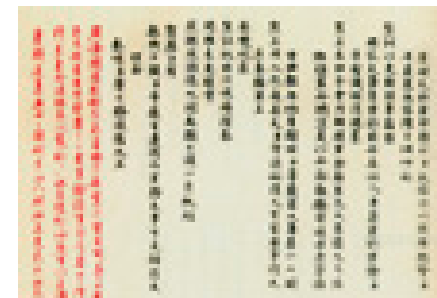

年羹尧奏折

(公元1725年) 囚隆科多

隆科多是佟国维之子，康熙帝懿仁皇后之弟，雍正帝称舅舅。康熙帝病死，隆科多传遗诏雍正帝继位，为雍正帝所倚重，曾任为总理事务大臣，兼吏部尚书，加太子太保銜。1725年，与大臣议年羹尧之罪“罢任留爵”，雍正帝大为恼怒，疑隆科多有意徇庇，撤销其总理事务大臣之职。1727年6月，因私藏玉牒，雍正帝于畅春园外造屋三楹，将其“永远禁锢”。次年，死于禁所。

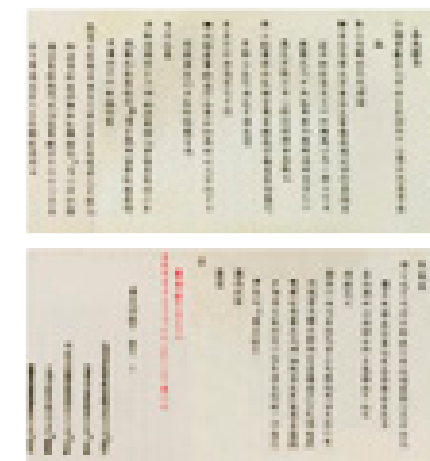

隆科多奏折

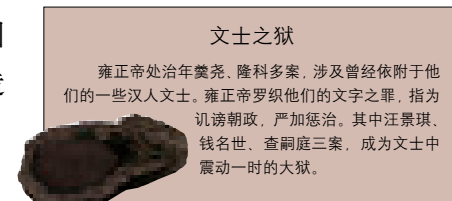

文士之狱

雍正帝处治年羹尧、隆科多案，涉及曾经依附于他们的一些汉人文士。雍正帝罗织他们的文字之罪，指为讥谤朝政，严加惩治。其中汪景琪、钱名世、查嗣庭三案，成为文士中震动一时的大狱。

年羹尧诗意图





(公元1723~1735年)

整顿吏治

雍正帝即位后，即发布上谕十一道，历数官场种种积弊，指责各级官吏贪贿无能，华而不实，一再告谕澄清吏治。康熙末，吏治败坏已成为危及清朝统治的严重问题。雍正帝即位后的几年间，以雷厉风行之势，大力整顿吏治，对朝中各部官吏进行裁减，下令清理亏空钱粮。雍正帝为加强对各级官员的控制和深入了解下情，还特定密折言事之制。通过这项法令，更加巩固了清朝的统治。

清除冗劣

为清除冗劣，雍正帝首先罢斥各省巡抚中贪渎和庸懦不胜任的官员，亲自降旨先后革除江西巡抚王企清、湖广巡抚张连登、直隶巡抚赵之恒、山西巡抚苏克济、河道总督赵世显等多人。随令各省督抚整饬属下官吏，贪酷者参处，庸碌者裁汰。各部院遵旨甄别官吏，分为留任、改除(调任)、休致(退休)三类，裁减了大批冗吏。1726年，雍正帝开始对朝中各部官吏进行裁减，他传谕令各部堂官对所属官员详加甄别，凡有才能平常者，将来不堪升用者尽行举出，以利精简。



雍正帝朱批奏折

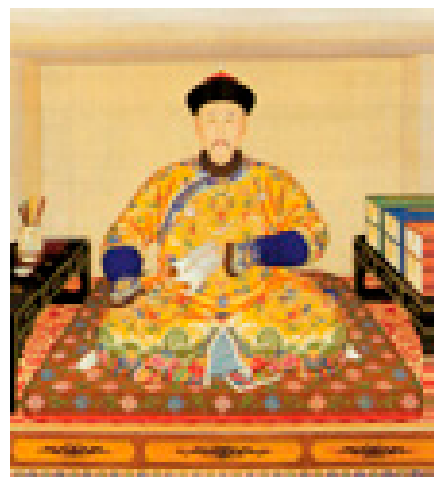

雍正帝观书像

火耗养廉

清初沿袭明制，各地征收钱粮，加收“火耗”(碎银加火铸成银锭时的折耗，亦称耗羨)。实行中，官员任意加派，1两可加至数钱。因不在上交正额之内，官员从中任意侵吞，成为官场公行的陋习。雍正帝清理钱粮时，将各地加派的火耗分发地方官员，称为“养廉”。



清代珐琅双耳盖炉

(公元1730年)

军机处的设立

清朝初年，沿袭满洲贵族议事的旧制，设议政王大臣会议，决定军国大事。1725年，雍正帝撤消总理事务王大臣制；1730年，在内廷设军机房，参与军机要务，随后改称军机处；1732年，铸造“办理军机印信”，军机处成为正式的常设机构。雍正帝每天与军机大臣在一起，处理各地呈送的各种文书，迅速批交内外官员办理。使手续简化，行事快捷，加强了王朝的统治效能。议政王大臣会议渐成虚设，逐渐被军机处取代。



军机处值房

雍正为《耕织图》亲笔题诗

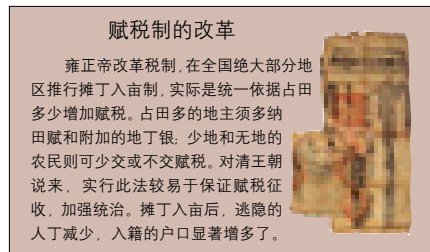
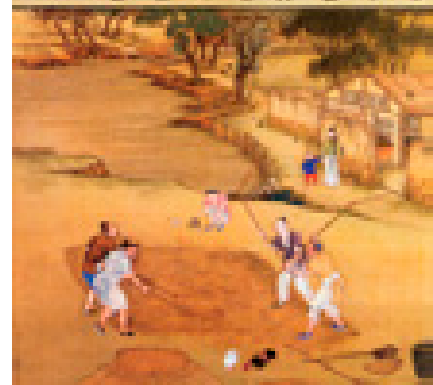

赋税制的改革

雍正帝改革税制，在全国绝大部分地区推行摊丁入亩制，实际是统一依据占田多少增加赋税。占田多的地主须多纳田赋和附加的地丁银；少地和无地的农民则可少交或不交赋税。对清王朝说来，实行此法较易于保证赋税征收，加强统治。摊丁入亩后，逃隐的人丁减少，入籍的户口显著增多了。

雍和宫门前石狮

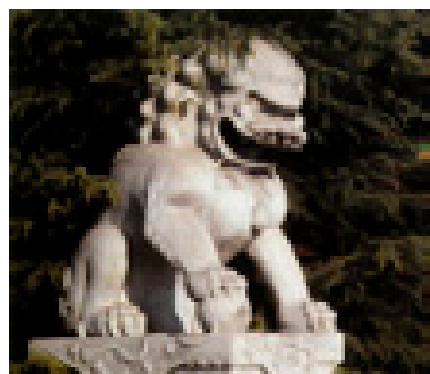

军机处值房内景

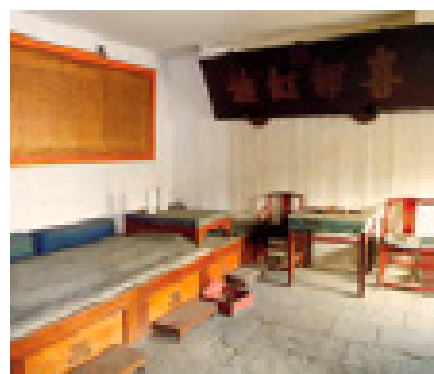

(公元18世纪)

除贱为良

清代统治的人户中，满洲贵族役使的奴隶之外，还有各种贱民分布各地。这种情况在明代或更早的时期即已形成，历代相沿不改。这些贱民并非奴隶，但地位低于平民，不利于民户的户籍。雍正帝在削除满洲奴隶制和改革丁税赋的同时，陆续将各地的各类贱民，除籍为良民，编入户籍。雍正时，各地大批不在籍的贱民除为良民，编入户籍的民户人口也因而大为增加。



赫哲族图

康熙时沙俄入侵，赫哲族人积极参与抗俄的英勇斗争。

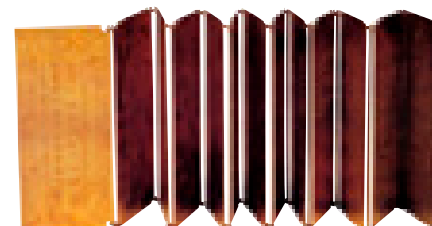

敕封第七班班禅额尔德尼金册

(公元1727年)

平定西藏战乱

康熙末年，击败准噶尔部对西藏的侵扰后，七世达赖格桑嘉错自青海入藏。清廷命拉藏汗旧臣康济鼐辅达赖管理前藏事务，颇罗鼐管理后藏事务。1727年6月，西藏噶伦阿尔布巴等谋杀了康济鼐，企图夺取政权，并向后藏进兵。颇罗鼐在清军到来之前，即出兵削平了阿尔布巴之乱，得到清廷的嘉奖。

《御制平定准噶尔告成太学碑文》册

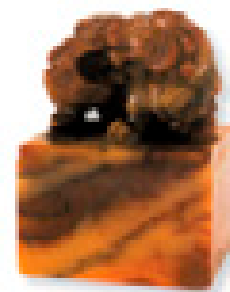

雍正亲贤爱民玺

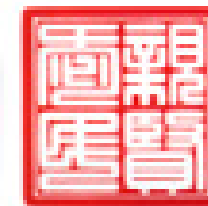

(公元1726年)

划分北疆

噶尔丹败死后，喀尔喀蒙古诸部返回故地。清朝即向俄国提出，划定北段即喀尔喀蒙古地区的边界，以确定北部边疆。1726年，中俄代表签订《恰克图条约》。条约对中俄北段边界的划定及贸易管理事项等进行商定。恰克图条约划定的边界，大体上依据当时的实际控制状况，贝加尔湖地带原为蒙古土谢图汗领属的布里亚特蒙古故地，从此归于俄国。清王朝则确立了对喀尔喀蒙古地区的领属，加强了对蒙古的统治。

清代镶宝石太平有象香熏

对准噶尔部的战争

准噶尔部策旺阿拉布坦，在康熙末年派兵侵扰西藏失败，1727年病死。子噶尔丹策零继位，继续与清朝为敌。1726年9月，清郡王额驸策凌与亲王丹津多尔济统率喀尔喀蒙古兵，在鄂登楚勒河大败准噶尔兵。1735年3月，清廷定议：准噶尔游牧，不准过阿尔泰山；喀尔喀游牧，不准过扎卜堪。



五世达赖金印

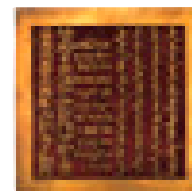

(公元1735年)

雍正之死

雍正十三年(1735)八月二十一日，雍正帝胤禛突然感到身体不适，八月二十二日，身体又莫名其妙地康愈。雍正帝心有预感，为防不测，遂吩咐处置身后事。他密召王公大臣商议皇太子继位大事。八月二十三日，雍正帝暴崩。允禄、允礼、鄂尔泰、张廷玉等同受顾命，宣读诏旨，立雍正帝第四子宝亲王弘历为皇太子，即皇帝位。是年九月，弘历即帝位于太和殿，以次年为乾隆元年。十一月，上雍正帝尊谥“敬天昌运建中表正文武英明宽仁信义大孝至诚宪皇帝”，庙号为“世宗”，定于乾隆二年葬泰陵。

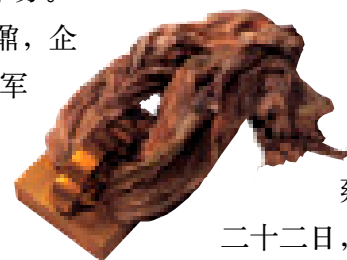



(公元18世纪)

减免赋税

清王朝建立起封建制的统治之后，征收赋税是其对广大农民主要的剥削方式。因而减免赋税便成为朝廷争取各阶级民众的最便当的方法。乾隆帝即位时，父祖因减免赋税而博得赞誉的事实，又为他提供了借鉴。乾隆帝一即位就下诏颁布减赋事宜，恩赏各级官员，并令查明“各省民欠钱粮，系十年以上者”，“候旨豁免。”乾隆帝减少税收的办法，安定人心，防止动乱，取得了一定的效果。

汉人文士的任用

清王朝经过康、雍两朝采用汉制统治广大汉人地区，汉人文士已在统治集团中逐渐占有重要地位。乾隆帝即位后，在镇压汉人反抗思想的同时，又以多种方式，选擢文士，开拓仕途，以争取汉人文士的臣服。乾隆十四年(1749)十一月，乾隆帝精选顾栋高等名儒4人，于乾隆十六年(1751)并授国子监司业。乾隆帝通过多种途径察访任用文士儒生，从而加强了对文化思想的统治。

(公元18世纪)

皇家园圃的修建

乾隆帝几次南巡，对江南的楼阁园林，爱慕不止。巡游之后，乾隆帝在避暑山庄和京城内外，广建园圃，南巡时所见苏杭等地的楼台景物，依样重建于园中，以便及时游赏。自乾隆帝初次南巡以来，京城内外园圃的修建，连年不断。其规模之大与持续时间之久，为历史上所罕见。乾隆帝是历史上最善游乐的皇帝，也是修建园圃最多最频的一位皇帝。把江南景观移建于北方，有助于园林建筑艺术的交流，但也和南巡一样，不能不严重地“劳民伤财”。

圆明园遗址



农县图册钮餉桶

(公元1755年)

究治朋党

乾隆帝即位后，倚用老臣鄂尔泰、张廷玉掌管朝政。鄂氏与张氏家族，多居官位，因此外姓臣僚争相依附。乾隆帝曾一再告诫，防止朋党的形成。后来乾隆帝亲自铸成胡中藻狱，旨在打击权势显赫的鄂尔泰家族，消除大臣间的朋党积习。但胡中藻狱则又继承了前朝以语言文字之过处置大臣的恶例。乾隆二十年(1755)的胡中藻狱以后，乾隆帝加强了对满汉臣僚的控制，朝臣间的相互攻讦也因此愈加频繁了。



乾隆蓝玻璃刻花蜡台



避暑山庄全景

避暑山庄的扩建

清康熙帝于夏秋间去木兰行围，在热河驻跸，处理政务，正是继承了北方民族的传统。1703年康熙帝令在热河驻地，依仿汉族建筑，营造宫室，1709年称热河行宫。1711年，改名为避暑山庄，使传统的满汉文化得到自然的融合。乾隆帝即位，又依仿江南园林山水，对山庄多次扩建，形成一座瑰丽的行宫离苑。

(公元18世纪)

满洲军兵的衰落

满洲自建立八旗制度以来，各旗兵丁地位高于平民，初期作战获胜，俘掠生口财物，即可上升到贵族行列。随着八旗入关日久，八旗兵丁逐渐变成浮荡子弟，骁勇善战的满洲传统日益丢失了。满洲贵族将领多不知兵，八旗兵丁多不能战。乾隆帝在连年发动的边疆战中，不得不调遣绿营兵和索伦、锡伯、达斡尔等各族兵，组成作战的中坚力量。满洲兵虽仍保持着优越的地位，但已基本丧失了战斗能力。由汉人组成的绿营兵，这时已逐渐代替八旗兵，成为国家军队中的事实上的主力军。



蓝晶朝珠

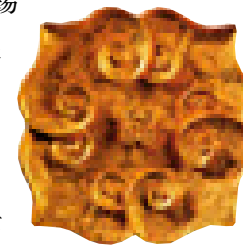

如意云纹金盘

(公元1776~1799年)

和珅擅权贪恣

乾隆帝退位前约20年间，任用满洲正红旗钮祜禄氏和珅为军机大臣，晋授议政大臣、领侍卫内大臣、文华殿大学士，对和珅倍加重用。乾隆帝晚年耽于悠游享乐，朝政日益被和珅所操纵。和珅以宰辅兼领户部、吏部两尚书，朝廷财赋之收支，官员之升黜，均操其手。和珅由此无厌地向各级官员索取财物，各级官员也竞相向和珅纳贿输财。上下相通，层层效尤，自朝廷到地方，形成了以和珅为首的庞大的官员贪污网。清朝政府被这个密网所笼络，吏治日益腐败，达到难以收拾的地步。

红漆描金护手炉



贪污纳贿的风气

乾隆后期，自朝廷至地方州县，自和珅至县衙书役，上下行贿营私，贪污公行。督抚提镇等地方官既以行贿得官，到任后也向下级官员索贿求补偿。下级以送礼为名，向上级官员行贿。贪污纳贿成为公开的社会风气，各级官员不以为耻，反以为荣，根源在于和珅为首的各级权贵向下级官员层层勒索，也因为下级官员贪污“不容不结交权贵以作护身之符”。这种腐败的社会风气对清朝统治影响极大，在乾隆朝后期引起了大规模的白莲教起义。

掐丝珐琅锦纹扁壶

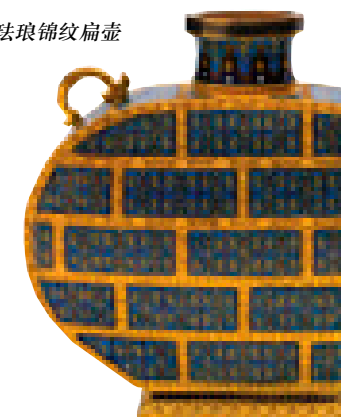

(公元1755年)

文字狱兴起

1755年以后的20余年间，文字狱连年兴起，形成严厉的思想统治。与前朝不同，文字狱镇压的对象，既不是“复明”的志士，也不是结党的权臣，而是一般的汉人文士。见于记载的约70余起文字狱中，66狱都是惩治举人、贡生以下的生员以至塾师、术士。兴起这些案狱，目的不在限制臣僚的结党擅权，而在于控制民间的反满思想，其用意是明显的。

禁毁书籍浪潮的兴起

乾隆帝自1772年下谕搜访民间书籍，结合编纂《四库全书》实行了大规模的查禁。《四库全书》完成后，直到1785年仍在严谕江西、江苏、浙江等省继续查禁民间书籍，先后被销毁的书籍达7万卷以上。乾隆帝编纂

《四库全书》，保存了大量文化典籍，但由于广泛禁毁书籍，造成了一次文化浩劫。

翡翠十八子手串



十全武功

综观乾隆年间清廷10次战争，有功有过，而过大于功，败多于胜。乾隆帝不去正视经验教训，而一味自诩“十全武功”，并自称“十全老人”，这说明他直到晚年仍未改变不借穷兵黩武，自炫功业的心理。乾隆帝退位前，清王朝的统治已然日益腐败，危机四伏。乾隆帝无视这一切，自称为“归政全人”，把业已形成的种种危难，留给了他的继承者嘉庆帝。





(公元18世纪) 鸦片的输入

清朝初年，英国在和清朝的贸易中，从中国购买大批丝、茶、瓷器等商品，造成贸易逆差，每年需要支付大量白银。雍正时，英国开始经营鸦片交易。中国吸鸦片者逐渐增加，广州等地甚至出现了供吸食鸦片的烟馆。1729年，雍正帝曾下谕严厉禁烟。嘉庆帝即位后，英国东印度公司每年向中国输入的鸦片，已经多达4000箱左右。各地吸食鸦片者也日渐增多，成为流毒全国的一大祸害，清政府屡禁不止。



吸食鸦片者旧照

(公元18世纪) 封建经济的衰落

历史发展到清朝，中国已经处于封建社会的末期。这个社会的经济基础，已经是极其衰朽，不能适应社会生产力向前发展的要求。整个社会经济，陷在发展迟缓的状态中。这时的世界上，西方一些国家已经先后进入资本主义社会。它们企图把中国当作原始积累的场所。作为抵制和防范的手段，清王朝加强了对外贸易的限制和管理。



英国东印度公司孟加拉邦鸦片制造厂

农业雇佣关系的发展

在中国封建社会中早已出现的农业雇佣关系进入清代以后，随着封建社会内部商品经济的发展，在某些地区出现了一些雇工较多的富农，他们和雇工之间的关系，接近于租地农场主和农业工人的关系。但是，这种经营形式在整个农业中比重很小。绝大部分农业雇工和雇工之间的雇佣关系，依然保存着浓厚的封建性质。

耕织图·布秧图



《万国来朝图》中的各国西洋使者

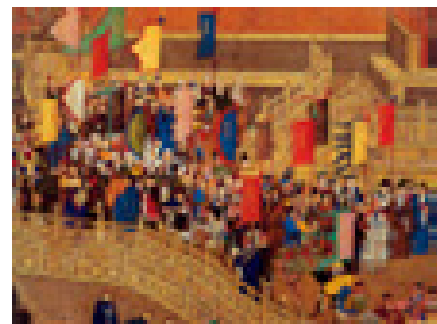

后妃用寿福形发簪

农田耕作的停滞

农田耕作，有三个重要的方面：一、农业生产工具；二、农田水利；三、耕作的集约和粗放。在农业生产工具方面，总的看来，在清代，基本上没有什么改进。农田水利方面的耧车播种，在清王朝统治时期，一直没有普及。在封建社会中，真正关心“民生”的地方官是不多见的。即使有一两个，也无法改变农业生产的整个局面。这些不利因素，最终导致农田耕作的停滞。



道光帝御用马鞍

(公元18世纪) 地权分配的出现

清朝统治初期，为了巩固自己的政权，从农民那里攫取更多的产品，在土地政策方面采取了一些形式上有利于农民的措施。其中最主要的是实行招垦政策，将无主的荒地招民开垦，作为己业。其次是建立更名田，把明朝一部分藩王的土地，划归原来的佃种人垦种，“与民田一体，给民为业”。这两项政策被认为是帮助农民获取土地，有利于农民小土地所有制发展的重要措施。

(公元18世纪) 清初工商业的发展

清代的工商业，在明代商品经济逐渐繁荣的基础上，又有了进一步的发展。封建的自然经济有所分解，行会和牙行制度有所松弛。但是，清王朝为巩固其统治，防范人民的反抗，对工商业的发展设置了许多政策上的限制，封建行会在各地的势力也还很顽固。工商业的发展，还远不足以打破封建主义的樊篱。商品经济的发展，已在孕育着资本主义的萌芽，但这种萌芽在所有制、雇佣关系和分配关系等方面，都保留了较多的旧的痕迹，呈现出新旧混合的色彩。

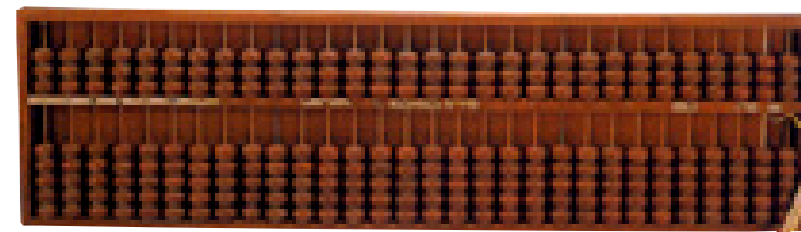

算盘



嘉庆通宝

工商业中的官商关系

工商业中的官商关系，在清王朝工商业政策的支配下，表现得相当复杂。概括地说，官之于商，是在限制的前提下，进行大量的榨取。主要表现为：在工商业中，有许多是以官办的形式出现的；清王朝在工商业中利用专商制度，对一般中小工商业者进行榨取和排斥等。



秤权
这是清朝的官权，以此称重，可以达到国家用秤的统一标准。



提梁壶
此壶为当时宫廷中的生活用具，这件器具代表着当时这类工艺品的最高制作水平。

工商业中的资本主义萌芽

资本主义萌芽实质上是资本主义关系前提条件的准备。它一方面把社会的生产资料转化为资本，另一方面又把原来占有生产资料的小生产者转化为工资劳动者。小生产者的生产目的，日益从自给自足转向于出卖，从而他们的生产活动，也就日益依赖于市场，依赖于商人。商人和小生产者的这种关系，普遍存在于清代的城乡手工业中。

(公元18世纪) 对外贸易的管理

清王朝在对外贸易的管理上，也体现了禁海闭关政策中的限制原则。首先表现在对外国商队、商船和商人的管理上；其次，表现在中外商人相互关系的规定上。在这些规定中，有以下三个比较重要的方面：一是外国商人只能和中国官方指定的商人进行贸易；二是外国商人不得和中国内地商人进行任何联系；三是外国商人不得和中国商人发生资金上的借贷关系。但是这么多的防范条例，并不足以防止外国商人的胡作非为，抗击外国资本主义入侵的任务，显然不是腐朽的清王朝所能担负的。

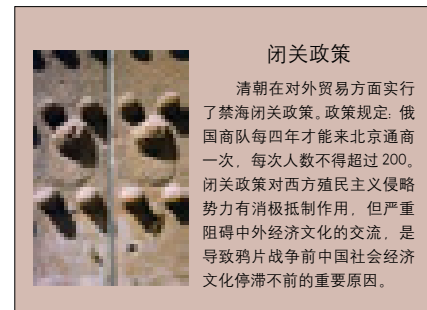

闭关政策

清朝在对外贸易方面实行了禁海闭关政策。政策规定：俄国商队每四年才能来北京通商一次，每次人数不得超过200。闭关政策对西方殖民主义侵略势力有消极抵制作用，但严重阻碍中外经济文化的交流，是导致鸦片战争前中国社会经济文化停滞不前的重要原因。

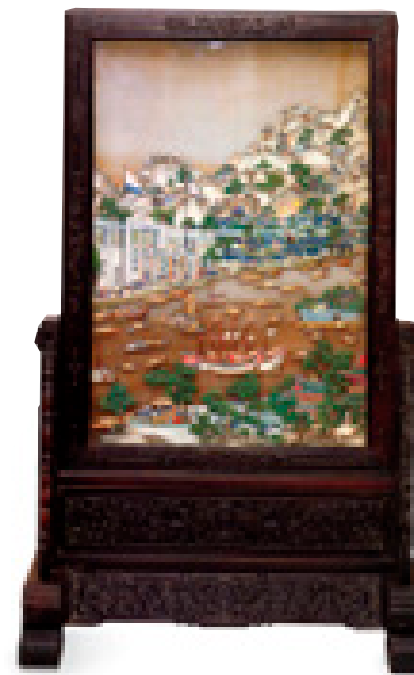

广州十三行插屏



广东战船模型

(公元18世纪)

社会矛盾的日益激化

土地的高度集中，清代封建地主阶级对农民剥削的加强，首先表现在他们对土地的大量掠夺上。满族贵族不仅在入关之初大量圈占土地，政权稳固之后更倚仗其权势继续抢占民田。汉族大官僚和一般地主也都竞相兼并土地。乾、嘉年间有名的奸贪权臣和坤掠夺兼并农民土地达80万亩，他的两个家丁也仗势掠夺别人土地6万多亩。在地主阶级采用各种手段大肆兼并土地的情况下，农民纷纷破产，变成了地主的佃户和雇工。

石青缎彩绣八团万寿福庆褂

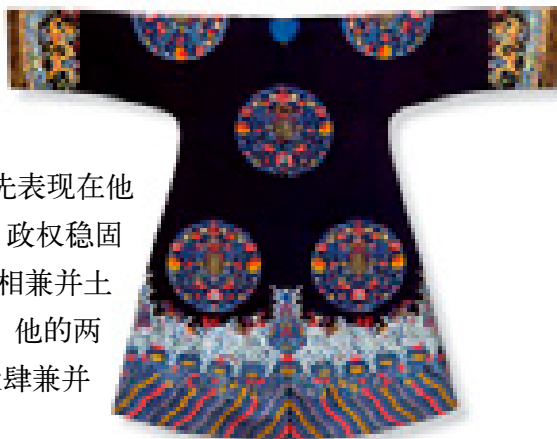

残酷的地租

清代货币地租虽有发展，但总的还是以实物地租为主。其中分成租制的剥削率，一般都在农民收获量的一半以上，有的“岁取其半”，有的“四六派分”，有的甚至高达七成、八成。定额租的租额自然是按分成租制的最高租额确定的，所以这种定额租制同样是残酷的。它规定的租额每亩一般都在1石左右，高者达2石以上。正租之外，还有许多巧立名目的额外剥削。

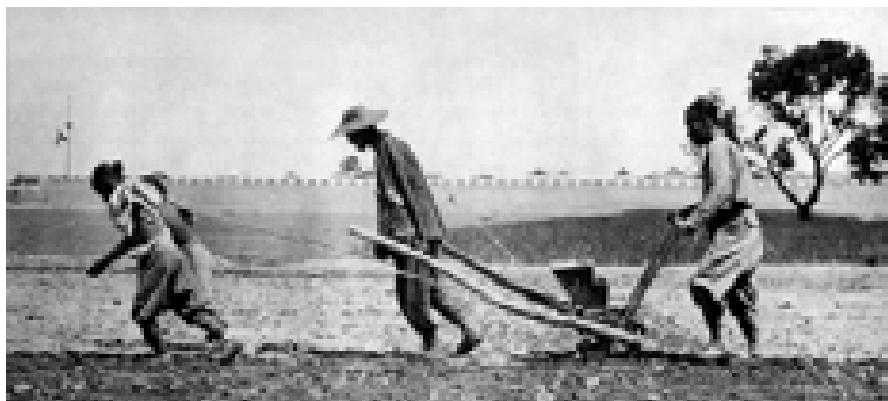

农民耕种图
没有能力养活牲口的农民，只得凭自己的力气耕种土地。



和坤府花园湖心亭

吏治的腐败

清代的封建官僚统治机构日益腐朽，大小官僚结党营私，互相倾轧，贪污腐化，贿赂风行。贪污腐化更是清代统治阶级的普遍现象。乾隆以后，贪风更炽。和坤就是一个典型。他当政20余年，贪赃枉法，无所不为。嘉庆初，和坤被抄家，抄出的赃物和私财不计其数。全国上下形成了一个贪污行贿网。

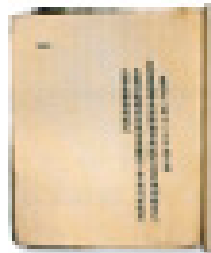

任命林则徐为钦差大臣谕旨

(公元1839年)

虎门销烟

道光帝时，林则徐奉命到广东严厉查禁鸦片，迫使英美鸦片走私者交出鸦片237万多斤。道光帝命林则徐督率文武官员，共同查核后，就地加以销毁，并让沿海居民及在粤外国人观看。林则徐受命后，1839年6月在虎门海滩销毁了查禁的鸦片。林则徐借这一行动向外国人表明了中国的禁烟决心。他让参观者转告其他外国人：以后应专做正经贸易，“万不可冒禁营私，自投罗网”。虎门销烟是近代中国人民反抗列强斗争的第一个壮举。

(公元18世纪)

手工业工人的反抗斗争

清代各种手工业工人反对作坊主剥削、压迫的斗争非常活跃、频繁。清代手工业雇佣工人的反抗斗争，是新的经济因素在阶级斗争上的反映。当雇工起来进行斗争时，作坊主总是和封建官府勾结起来，对工人进行镇压。所以当时雇佣工人不仅遭受作坊主的剥削和奴役，而且同时还遭受清朝封建政府的压迫和束缚。这种情况使资本主义萌芽的发展，遭到了严重的障碍。

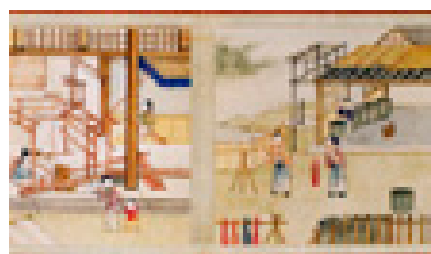

纺织图·洋色

林则徐祠堂

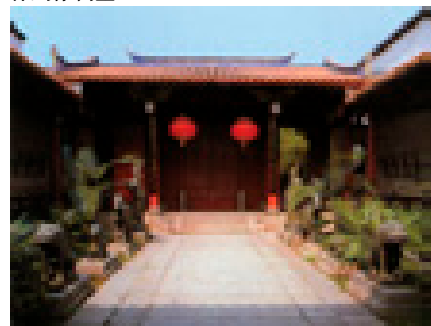

(公元1840~1842年)

鸦片战争

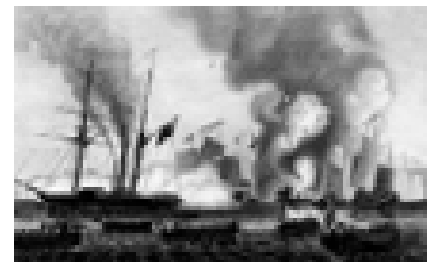

虎门海战图

中英《南京条约》

1842年10月2日，中英双方签订《南京条约》。历时两年多的中英鸦片战争，以此约之签订为标志，以中败英胜告终。中英《南京条约》共13款，条约中各项内容，使中国领土完整开始被破坏，海关、司法、领海等主权开始丧失；而片面最惠国条款又使中国会丧失更多主权；巨额赔款则加重了中国人民的负担和国家的贫困。《南京条约》的签订开创了资本主义国家掠夺中国“合法化”的恶例。

(公元1841年)

三元里人民抗英

1841年5月下旬，英军攻占广州城北各炮台，连续四出骚扰，激起民愤。北郊三元里附近百余乡的民众组成义军，打击侵略者。5月30日凌晨，600余名英军分两路进犯三元里。义军巧施妙计，将英军重重包围。后靖逆将军奕山派知府余保纯出面劝说抗英群众，最终解散了义军。6月7日，英军按照《广州和约》，从广州城郊撤走。



《南京条约》抄本局部

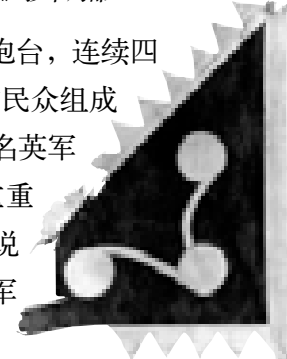

三星旗



三元里人民缴获的英军军服之一

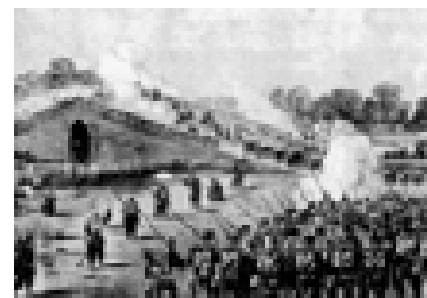

八里桥之战图

(公元1860年)

火烧圆明园

咸丰十年(1860)八月二十二日，英法联军进抵北京后，一路进占圆明园，大肆抢掠。圆明园为皇家花园，珍藏大量珍宝。英法联军经过4天抢劫、破坏后，英使额尔金为了掩盖抢掠丑行，也为了给中国皇帝以公开侮辱，于九月初五派英军第一师纵火焚烧圆明园。大火延烧三天，烟云笼罩北京城，堪称人类文化宝库的世界名园至此化成一片焦土！

海晏堂遗址

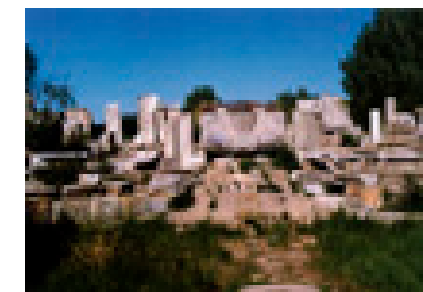

(公元1856~1860年)

第二次鸦片战争

鸦片战争结束后十多年，英国伙同法、美等国，两次向中国提出“修改”中英《南京条约》的要求。在遭到清政府拒绝后，英国联合法国，对中国进行了又一次侵略战争，即英法联军之役。因这次战争从其目的上说，是十多年前的鸦片战争的继续与扩大，故史称第二次鸦片战争。它开始于咸丰六年(1856)。1860年九月十一日、十二日，恭亲王奕訢代表中国，与英法分别签订《北京条约》，第二次鸦片战争又以中国失败告终。十月初二，俄国亦迫使中国与之订立《北京条约》。

(公元1851~1864年)

太平天国运动

1851年1月11日，洪秀全率拜上帝会在广西桂平县金田村发动起义，自称“天王”，建号“太平天国”。1853年起义军定都天京(今南京)，建立起与清廷对峙的农民政权。1864年，太平天国革命运动在中外反动势力的联合镇压下失败。这场起义是中国农民战争史上规模最大、历时最长、震惊中外的一次农民革命运动，席卷半个中国，历时14年。太平天国革命运动虽然失败了，但对腐败的封建统治是一个沉重的打击，具有重要的历史意义。

《资政新篇》

洪仁玕，广东花县人，洪秀全之族弟。太平天国期间被洪秀全封为干王，总理朝政。洪仁玕在主政后数月，即于当年提出《资政新篇》。《资政新篇》依“因时制宜，宣势而行”的施政原则，针对太平天国实情及当时世界潮流，提出各项施政主张。《资政新篇》是要在中国发展资本主义的纲领，而这正顺应当时中国历史方向和世界进步的潮流。洪秀全对其中许多内容做了或肯定或否定的批示后，准予全文颁布。

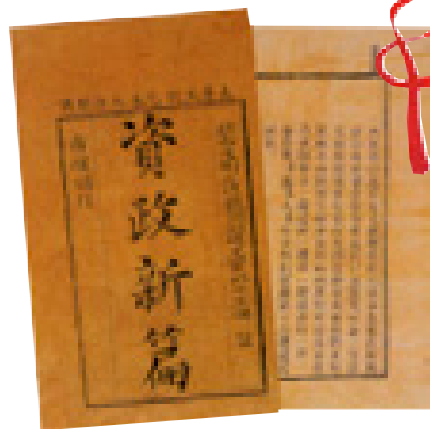

《资政新篇》书影

(公元1852年)

湘军的成立

咸丰二年(1852)，曾国藩受咸丰帝之命，帮助湖南巡抚办理团练。他以汀乡练勇为基础，在湖南编练成一支军队，称为“湘勇”，又称“湘军”。湘军上下层层隶属，全军只服从曾国藩一人。他治军重在思想纪律而不在技术性教练。湘军先建陆师，后建水师。建成后，曾国藩就率领与太平军作战，至十年后终将太平军剿灭。

团龙马褂

1851年，洪秀全率众起义，建立太平天国，自称天王，为自己制作玉玺，又在马褂上绣有代表皇帝的团龙图案。

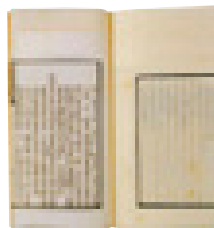
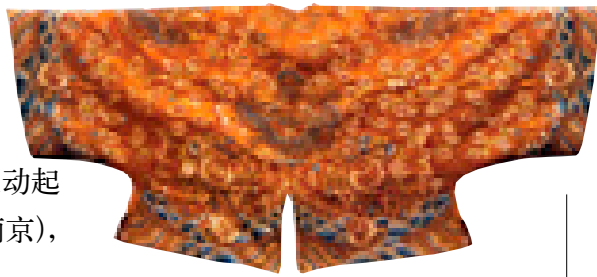

《天朝田亩制度》内页

天朝田亩制度

咸丰三年(1853)二月太平天国定都天京后，进行了各项政权建设活动，其中之一是这年颁布了《天朝田亩制度》。这是一个以“田亩制度”(即土地制度)为中心，涉及地方政权建设、农民生产和生活方式等多项内容的纲领性文件。它的内容反映了广大中国农民要求温饱、平等的愿望。但由于它那“通天下皆一式”的规定的的不科学，以及客观上太平天国控制地区的不稳定等等，《天朝田亩制度》关于平分土地这一最基本的内容没有能施行，以此为基础的关于农民生产、生活的规定自然也无从实现。



太平天国天王玉玺



太平天国士兵盔帽

(公元19世纪)

汉族地主掌握政权的开始

清朝正规军八旗、绿营，在鸦片战争前后已腐朽不堪。嘉庆年间川楚白莲教大起义，清廷开始下令各地自办团练(地方武装)镇压起义。道光二十七年(1847)湘南新宁县雷再浩起义，亦借当地士绅江忠源举办之“楚勇”始予压平。咸丰二年(1852)太平军进入湘南后势如破竹，清廷决定重用团练，至咸丰三年(1853)正、二月间，已任命10个省共43人为团练大臣。

曾国藩像



江南大营的建立

咸丰二年(1852)十二月太平军攻占武昌，清廷十分震惊，以向荣为钦差大臣，专办军务。向荣受命后，带川、楚、粤、黔、闽等省兵勇约2万人尾追太平军。至咸丰三年(1853)二月十八日，至南京城外江宋县之板桥镇，在此筑垒挖壕，建立“江南大营”。江南大营初有兵力17000人，旨在困扰太平天国首都天京，并阻遏太平军东下。太平军几次由天京出击，均未能胜。

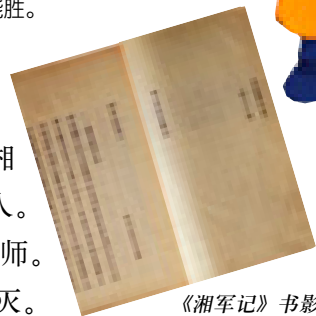

《湘军记》书影

(公元1861年)

辛酉政变

1861年，咸丰帝病死在承德，6岁的皇太子载淳继位，载垣、肃顺等八位大臣辅政。载淳的生母慈禧太后勾结恭亲王奕訢在北京发动政变，处治了八位辅政大臣。接着，慈禧太后垂帘听政，任命奕訢为议政王，定年号为“同治”，载淳就是同治帝。1861年是农历辛酉年，所以称这次政变为“辛酉政变”。从此，慈禧太后掌握了清朝的最高统治权。之后，中外反动势力公开勾结，共同镇压太平天国。而清朝政府也逐渐演变成为帝国主义在中国的代理。

咸丰帝朝服像



借师助剿

辛酉政变是清政府和西方资本主义国家关系上的一个新的转折点。从此，中外反动势力公开结合起来，清政府正式“借师助剿”，外国侵略者也撕下“中立”的假面具，充当绞杀农民革命的刽子手。

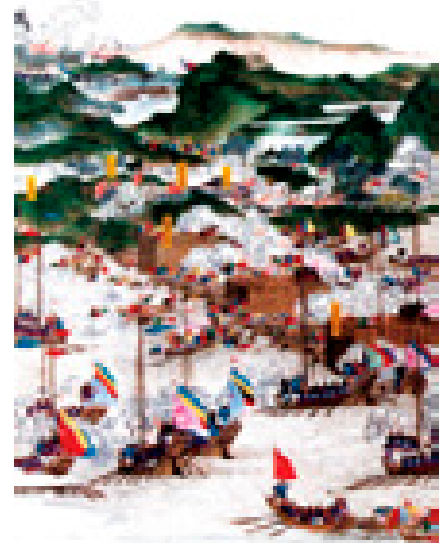

《清军奏报与太平天国交战图》

(公元19世纪)

洋务运动

江南机器制造总局

该局由曾国藩、李鸿章在上海虹口创办。

清廷在鸦片战争中的惨败，对朝野造成极大震动。主持这些活动的人，如中央的奕訢，地方的曾国藩、李鸿章、左宗棠及后来的张之洞等洋务派认为只有学习西方才能富国强民，于是便发起了多项以自强为名义的活动，因所有活动均涉及与外洋的交往，故称为“洋务运动”。洋务运动起自19世纪60年代，共推行了30余年。洋务运动使中国出现了近代资本主义企业、近代海军、近代兵工厂、近代教育，引进了近代资本主义文化，也开始有了近代外交，因而从总体上说，这是中国向近代化迈出的第一步。



恭王府一角

(公元1864年)

天京陷落

同治元年(1862)八月初，湘军进逼天京，形成对天京的包围。从闰八月二十日起，太平军约20万人在李秀成、李世贤等指挥下，与总数不到10万、能战之兵约3万的湘军激战于天京城外，大战46天仍不能破湘军之围。同治三年(1864)四月二十七日洪秀全病亡，其长子洪贵福继位为幼天王。此时天京城内能战之士仅三四千人，在粮尽援绝的极端困难条件下，与湘军殊死搏斗。七月十九日天京终于陷落，太平天国起义基本失败。湘军入城后，大肆烧杀抢掠，王府及其他王府均在遭到抢掠后被放火烧毁。天京全城大火连烧7天，繁华的六朝古都化作一片瓦砾。



道光帝赏奕訢之白虹刀

总理各国事务衙门

1861年1月，清廷在北京设立总理各国事务衙门，由恭亲王奕訢担任首席大臣。观其名，此机构应是主理对外事务的部门，但是在洋务运动的过程中，它实际扮演着统筹、策划的角色，外国人也视之为清政府的内阁。



(公元1883~1885年)

中法战争

光绪九年(1883)法国把越南变成“保护国”。同年十一月法军向派驻越南的中国军队发动进攻,挑起中法战争。清政府被迫对法宣战。八月法军再犯台湾沪尾(今淡水)被击退。光绪十一年(1885)一月,法舰北犯浙江镇海,亦被击退。在陆路战场上,法军直逼镇南关(今友谊关),清将冯子材率军抗战,取得镇南关大捷,并乘胜南进收复谅山。刘永福部黑旗军也在临洮大败法军。此时,清政府却诏令前线停战撤兵。六月九日,李鸿章与法国公使巴德诺于天津签订了屈辱的《中法新约》(即《中法会订越南条约十款》)。”



冯子材

镇南关大捷

1885年初,执行越南北圻陆路反攻任务的东线清军作战失利,于2月上旬溃退入广西镇南关。2月23日晨,法军乘大雾侵入关内。当敌逼近长墙时,年近古稀的冯子材持矛大呼,率其子跃出长墙,全军感奋,一齐涌出,与敌白刃格斗,战至中午,终将法军击退。法军死伤数百人,遗弃大量军用物资,仓皇溃逃。冯子材乘胜反攻,挥军追击法军,于26日收复文渊,29日袭取谅山,重伤尼格里,将法军逐至郎甲以南。镇南关大捷使清军在陆上战场转败为胜,转守为攻。

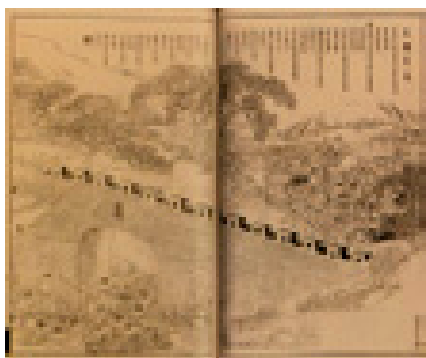

镇南关大捷图

(公元1894~1895年)

中日甲午海战

中日甲午战争是日本于1894年(甲午年)7月至1895年3月发动的侵略中国的战争。7月25日,日本侵略者从陆海两路进攻中国军队。中国海军的一些将领和广大士兵英勇地同日军作战。海战中,中国损失“致远”、“经远”号等4艘军舰,但主力尚存。日本海军也遭到沉重打击。当时掌握军事、外交大权的李鸿章,妥协退让。10月下旬,日军分兵两路侵入我国东北。日军在旅顺进行了野蛮的血腥大屠杀,使旅顺1万多居民几乎全遭残杀,幸存者仅36人。中国清朝政府由于腐败无能和执行妥协投降的政策,终于招致了战争的失败。

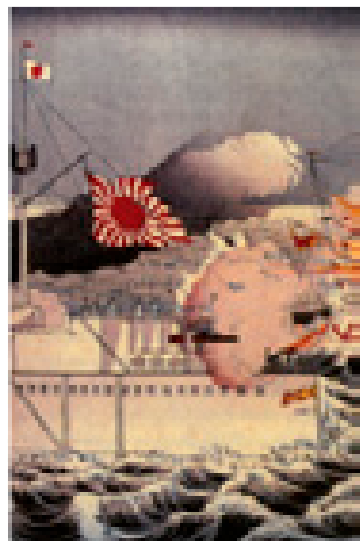
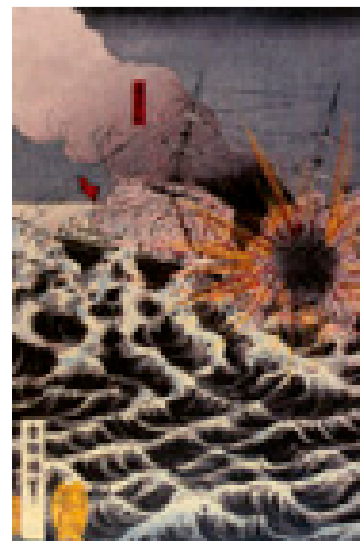

中日甲午海战图

《马关条约》

《马关条约》原名《马关新约》,是日本强迫清政府订立的关于结束甲午战争的不平等条约。1895年4月17日清政府议和全权大臣李鸿章与日本首相伊藤博文在日本马关签订。共十一款,附有《另约》、《议定专条》各三款。这个条约表明外国资本主义对中国的侵略已开始进入帝国主义阶段,大大加深了中国的半殖民地化和民族危机。

李鸿章与伊藤博文等人会面图

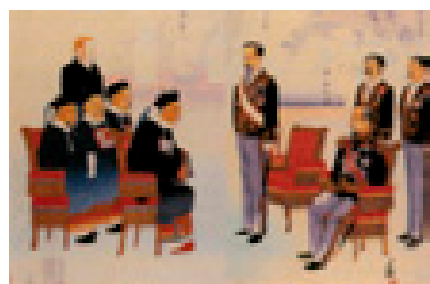

致远号管带邓世昌



北洋水师

1888年10月,在李鸿章的苦心经营下,海军衙门上奏慈禧太后并获准颁行《北洋海军章程》。这标志着北洋海军正式组建建军。这是近代中国海军海防事业发展的辉煌顶点。

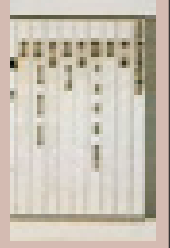

《日本变政考》书影
康有为为宣传变法编著《日本变政考》一书。

康有为

康有为(1858~1927),清末资产阶级改良派领袖。光绪进士。1888年他上书清帝,提出变成法、通下情、慎左右的建议;1891年在广州培养维新骨干;1895年《马关条约》签定时在北京发起公车上书,提出拒和、迁都、变法的主张。康有为屡次上书光绪帝,陈述变法维新的紧迫性;1898年在北京组织保国会,促成百日维新。9月戊戌政变失败后他流亡日本。著有《大同书》、《康南海先生诗集》等。

康有为旧照

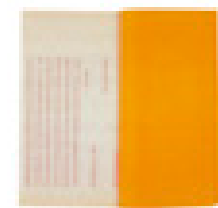

《变法通议》内页

(公元1898年)

戊戌变法

光绪二十一年(1895),在北京形成了一股维新势力。他们以资产阶级新学批判封建主义旧学;以“民权”说抨击君主专制;以进化论反对泥古守旧。一时间变法思想风靡全国。同时,各地还出现了30余个维新团体,以推进变法。维新运动在全国形成一股颇有声势的社会潮流。在这一过程中逐步形成了以康有为为首的资产阶级维新派的政治力量,在反对卖国投降和泥古守旧的斗争中,维新派与帝党集团逐渐达成联合,试图通过自上而下的变法,达到救亡图存,发展资本主义的目的。在这种情况下,维新运动逐渐走向了高潮。

甲午战争后,列强纷纷划分在华势力范围。一些仁人志士希望通过改革腐败的政治来寻求救亡图存的新途径。当时,康有为、梁启超等人鼓吹维新思想最为积极。他们屡次向光绪帝上书,请求变法,同时大力宣传西方先进的文化思想。光绪帝想有一番作为,便毅然接纳康有为等人的建议,于1898年下诏变法维新,史称“戊戌变法”。这次变法共历时103天,故又称“百日维新”。

(公元1898~1900年)

义和团运动

1898年,在民间习武组织义和拳的基础上,山东兴起了反教会、反侵略的义和团运动,但遭到清军的严厉镇压。1900年,山东、河北两省义和团联合起来向北京进军。慈禧太后害怕继续镇压会危及自己的统治,又想

谭嗣同旧照



戊戌六君子

清光绪二十四年(1898)八月六日,慈禧太后发动宫廷政变,幽禁光绪帝,推翻新政,恢复旧制,并逮捕维新志士和帝党官员;八月十三日以“大逆不道”的罪名在北京菜市口将谭嗣同、康广仁、刘光第、林旭、杨锐、杨深秀6人处死,史称“戊戌六君子”。

义和团反帝传单



利用义和团来对付外国势力,就暂时承认了义和团的合法地位。1900年6月,八国联军向北京进攻。清政府向列强宣战。义和团与八国联军展开了激烈的战斗。慈禧在西逃途中,为求得列强对她的宽免,重新恢复了对义和团的镇压政策。在帝国主义军队的血腥屠杀和清政府的欺骗、出卖下,义和团运动失败。

谭嗣同“霹雳琴”



义和团团旗

(公元1900年)

八国联军侵华战争

义和团运动兴起后，列强为维护其在华的殖民掠夺，一再要挟清政府严厉镇压。1900年4月，俄、美、英、法、德各国公使联合决定入侵北京“代为剿平”，并将舰队聚集大沽口进行威胁。5月28日，英、法、德、奥、意、日、俄、美八国正式决定联合出兵镇压义和团。5月30日至6月2日，八国的海军陆战队400多人，进驻东交民巷。随后，各国继续向中国增兵。6月6日前后，八国联合侵华政策得到各自政府的批准，侵略中国的战争爆发。7月25日清政府被迫与十一国公使签订了《辛丑条约》。

瓦德西
瓦德西是德国陆军主帅，1900年9月任联军统帅，指挥侵略军作战。



八国联军军官在日本驻京使馆旧照

(公元20世纪)

自然经济的衰落

在鸦片战争以前，自然经济在封建社会中占主导地位，主要是家庭手工业与农业相结合的“男耕女织”、“自给自足”的经济形式。随着外国列强的纷纷入侵，西方物美价廉的商品伴随着西方的“坚船利炮”大量涌入中国，冲击着中国自给自足的自然经济，中国社会的自然经济遭到了前所未有的破坏，逐渐沦为资本主义工业国家的原料供给地和商品倾销地，中国被纳入了世界资本主义市场体系之中。

外国在华投资铁路

19世纪末至1911年，外国在中国进行了一系列兴建铁路的活动。鸦片战争结束至甲午战争前，外国势力一直企图在中国进行铁路投资，以开拓中国市场。1902年至1911年间，帝国主义列强攫取了开究、正德、汴京、安奉、新奉、吉长、吉会、新法、粤汉川等9条铁路的“借款优先”、“独享建筑权”或“借款”的权益。他们从中国攫取的铁路建设权益，后来因各种因素制约并未全部实现。

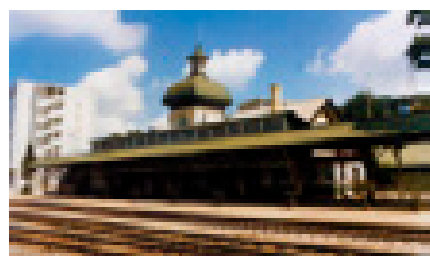

旅顺火车站旧照



香港开埠图



英商仁记洋行旧照

厘金

厘金是中国国内贸易税收制度之一。最初是地方筹集饷需的方法，又名捐厘。厘金最初一般分行厘(活厘)和坐厘(板厘)。前者为通地税，征于转运中的货物，抽于行商；后者为交易税，在产地或销地征收，抽于坐商。捐厘推行之初，因议定用兵各省得由地方督抚自行掌握，酌量抽厘，各省厘金制度“各自为政”，是无法度可守的税制。

(公元20世纪)

商埠的出现

商埠是一个国家和外国通商的地点，又称通商口岸。政府在商埠设置税务机关，对合法贸易征收关税。清代从康熙二十三年(1684)开放海禁后，曾设立粤海、闽海、浙海、江海四税关，进行对外贸易；实行闭关政策后，乾隆二十四年(1759)限定广州为唯一对外通商口岸；鸦片战争后，在东南沿海地区开辟了5个通商口岸。依据《南京条约》的规定，清政府先后开放了广州、厦门、上海、宁波和福州；撤废行商制度，制定“协定关税”，征收值百抽五的进出口税，并规定以后税率的变动必须征得通商国家的同意。

(公元19世纪)

民族资本主义的产生

第一次鸦片战争以后，外国资本主义商人在通商口岸建立起一些船坞和工厂。他们大量雇佣中国的破产农民和手工业者，为其做工。这样便产生了第一批中国的工人阶级。与此同时，外国资本主义的入侵也为民族资本主义发展创造了条件，中国民族资产阶级诞生了。在一战期间，中国的民族主义得到了短暂的发展，史称为“短暂的春天”。



大清户部银行五元兑换券

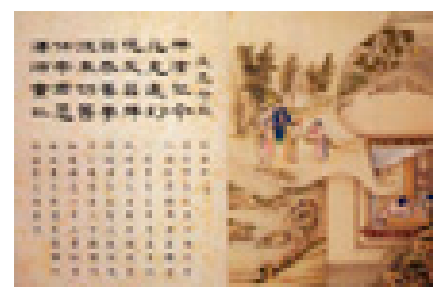

《聊斋图册》

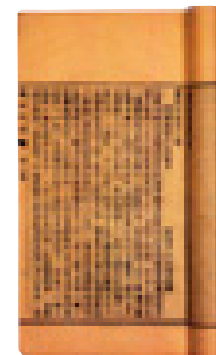

《儒林外史》书影

(公元1911年)

辛亥革命

辛亥革命是1911年10月10日爆发的中国资产阶级民主革命，因这一年农历为辛亥年，故名。10月10日，武昌地区革命团体文学社、共进会在同盟会中部总会的帮助下，以各革命团体在新军的成员为主力发动了武装起义，并于次日成立了以黎元洪任都督的湖北军政府。1912年1月1日，孙中山在南京就任中华民国临时大总统，宣告中华民国成立。辛亥革命是中国近代历史上一次伟大的反帝反封建资产阶级民主革命。它推翻了清朝的封建反动统治，结束了2000多年的君主专制政体，建立了资产阶级共和国。



《红楼梦》书影

武昌湖北军政府旧址

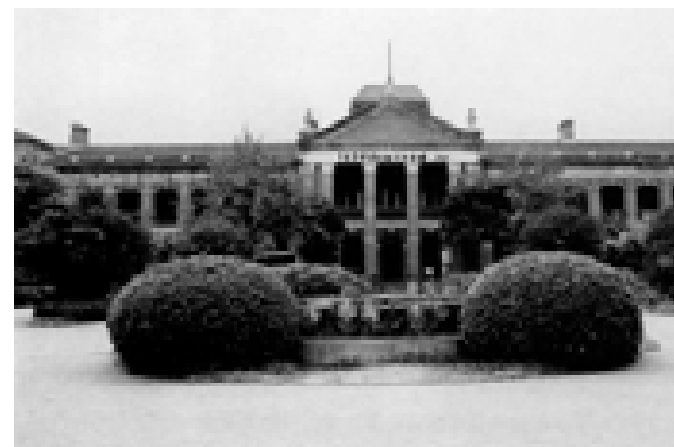

(公元19世纪)

晚清文学的发展

光绪帝继位以后，正值西方资本主义国家对华侵略扩张。这一时期文学领域发展颇具特色。清代小说的盛行，是文学方面最突出的成就，其中最著名的是蒲松龄的《聊斋志异》、吴敬梓的《儒林外史》和曹雪芹的《红楼梦》。另外还出现了反映清末政治黑暗的四大谴责小说等优秀作品，从而使晚清成为我国文学发展史上的鼎盛时期。

《红楼梦》

《红楼梦》是清代现实主义文学家曹雪芹创作的现实主义长篇小说。书中，以数代为姻亲的贾、史、王、薛四大家族为主角，描写了他们的衰亡，揭示了封建制度已步入穷途。《红楼梦》的艺术成就达到了我国古典小说的最高峰，在世界文学史上占有重要地位。该小说现存120回本，前80回是曹雪芹的原作，后40回是曹雪芹之后的另一位作家高鹗续写的。

(公元1911年)

清朝灭亡

宣统帝即位后，因其年幼，由光绪帝的皇后隆裕太后垂帘听政，并以亲王载沣摄政。武昌革命军兴起后，在帝国主义胁迫和袁世凯一再“逼宫”之下，隆裕太后不得不决定清帝退位。1911年12月25日隆裕皇太后带着8岁的溥仪，在养心殿举行清王朝的最后一次朝仪，正式宣告退位。1912年2月12日，清廷颁发了退位诏书。清帝的退位，不仅标志着统治中国260余年的清王朝的覆亡，同时也宣告了中国长达2000余年的封建专制制度的终结。从此，中国历史步入了近代社会发展的新纪元。

第九章 革命与混战

[民国]

(公元1912年~公元1949年)

1912年1月1日，孙中山就任临时大总统，在南京宣布建立中华民国。1912年3月10日，袁世凯在北京就任临时大总统，中华民国进入北洋军阀统治的北京政府时期，军阀之间连年混战，使中国陷入极端混乱的局面。1921年7月中国共产党成立，提出了反帝反封建的民主革命纲领，其间国共实现第一次合作，掀起轰轰烈烈的国民革命。但由于蒋介石的反共立场，国共合作完全破裂，开始了国共内战。1936年西安事变后，国共内战基本结束。1937年7月7日，日本发动卢沟桥事变，中华全民族抗战爆发，国共实现第二次合作，并最终迎来了抗日战争的全面彻底的胜利。继而国共内战全面爆发，直到1947年，人民解放军由战略防御转入战略进攻。经过辽沈、淮海、平津三大战役，国民党军队大部分主力被歼。1949年4月22日，人民解放军占领南京。同年10月1日，中华人民共和国在北京成立。12月，国民党政府迁往台湾。



□ 民国

(公元1912年~公元1949年)

ENCYCLOPEDIA OF CHINA HISTORY

(公元1912年)

中华民国成立

1912年1月1日上午10时，当选为临时大总统的孙中山乘沪宁铁路专用列车起行离沪。下午5时，车抵南京下关。各省代表和驻南京的各国领事均至下关迎接。临时大总统府设在南京城内旧两江总督衙门内。孙中山由黄兴和海陆军代表等迎入内府。当晚10时，举行大总统



孙中山在南京总统府门前接受卫兵致敬



上海各界群众欢送孙中山登车赴宁

南京临时政府组成

1912年1月3日，代表团举行副总统选举会，黎元洪以17票当选。孙中山出席会议，并提出中央行政设立各部及其权限案，经议决后随即提出国务员9人名单，经会议审查同意。1月11日，各省代表会议又议决以五色旗为中华民国国旗，十八星旗为陆军旗，青天白日满地红旗为海军旗，“请大总统颁令全国各省以为统一”。中华民国的诞生，结束了2600多年的清朝统治，也结束了2000多年的封建帝制。



中华民国临时政府第一次内阁会议参会人员合影



孙中山等政府成员与参议员合影



上海军民组成的北伐军正在出发

就任典礼。同时发布《临时大总统宣言书》和《告全国同胞书》。宣言毕，孙即接受大总统印，并由秘书长将其盖于宣言等文件上。宣言发布后，孙中山下令定国号为“中华民国”，同时改用阳历。2日，孙中山通电各省改用阳历，并以临时大总统就职之日即1912年1月1日(黄帝纪元4609年，即辛亥年11月13日)，作为中华民国建元之始。

(公元1912年)

定都之争

为获取全国统一，孙中山决定将大总统之职让给袁世凯。他在辞去临时大总统的咨文中，提出临时政府地点设于南京，袁世凯必须在南京就任临时大总统。袁世凯则坚持临时政府的地点应在北京，并电告南京临时政府要求谅解他不能南下就职的苦衷。由此引发一场定都之争。定都之争，经过疏导，勉强通过以南京作为临时政府的所在地。

(公元1912年)

六路大军北伐

1912年1月9日，黄兴领导的陆军部正式成立，迅即确定了北伐计划：以湘鄂为第一军，由京汉路前进；在宁之各省北伐军为第二军，沿津浦路前进，与第一军会合于开封、郑州间；淮扬为第三军，烟台为第四军，向山东前进，会于济南、秦皇岛；合关外之兵为第五军，山西、陕西为第六军，向北京进军。

袁世凯就任临时大总统

1912年3月10日下午3时，袁世凯宣誓就任临时大总统，总统就职仪式在北京石大人胡同前清外务部公署举行。蔡元培代表参议院接受誓文并代表孙中山致祝词。就职当天，袁世凯宣布凡民国元年3月10日以前“除真正人命及强盗外”，一切罪犯“无论轻重罪、已发觉未发觉、已结正未结正者，皆除免之”；“所有中华民国元年以前应定地丁、正杂钱粮、清粮实欠在民者，皆予除免。”11日，南京参议院致电袁世凯，承认袁就职大总统。



袁世凯就任临时大总统宣誓仪式

(公元1912年)

清帝下诏退位

1912年2月12日，清廷颁布皇帝退位诏书。诏曰：“今全国人民心理多倾向共和，予亦何忍因一姓之尊荣，指兆民之好恶。是用外观大势，内审舆情，特率皇帝将统治权公诸全国，定为共和立宪国体。”



故宫乾清宫内景

优待清室条件公布

1912年2月12日，清帝退位的同一天，南京临时政府与袁世凯共同拟定清室优待条件三项公布如下：1.《关于大清皇帝辞位之后优待之条件》，8款。2.《关于清皇族待遇之条件》，4款。3.《关于满蒙回藏各族待遇之条件》，7款：(1)与汉人平等；(2)保护原有私产；(3)王公世袭仍其旧；(4)王公生计过艰者由国民政府代筹；(5)先筹八旗生计，未筹定前，俸饷仍旧支发；(6)从前营业、居住等限制一律蠲除，各州县听其自由入籍；(7)宗教信仰自由。



故宫养心门

(公元1912年)

国民党的成立

1912年8月11日，同盟会、统一共和党、国民公党、国民共进会和共和实进会五个政团集会于北京安庆会馆，就合并为国民党一事达成协议。25日下午1时，国民党成立大会在湖广会馆举行，大会通过《国民党政见宣言》及政纲。宣言主张“一国政党之兴也，只宜两党对峙，不宜小党分立”。大会推举孙中山、黄兴、宋教仁等9人为理事，阎锡山、张继、李烈钧、胡瑛等30人为参议。国民党成立后，成为国内第一大党。



摄政王载洋与其子溥仪、溥杰合影

(公元1912年)

同盟会的改组

1905年在孙中山的倡导下，同盟会正式成立。该会以“驱逐鞑虏，恢复中华，创立民国，平均地权”为政治纲领。1912年3月3日，同盟会在南京召开本部全体大会，宣布正式改组为政党，大会通过新总章，选孙中山为总理，黄兴、黎元洪为协理。新的《中国同盟会总章》规定：“以巩固中华民国，实行民生主义为宗旨。”



孙中山与家人及秘书的合影



被公推为国民党总理的孙中山

北京大学成立

1912年5月3日，京师大学堂改为北京大学，严复任北京大学校长。北京大学前身是京师大学堂，创立于1898年7月4日，当时清廷任命吏部尚书孙家鼐为管理大学堂事务大臣。大学堂于同年12月正式开学。





孙中山到北京火车站热烈欢迎他的官员们合影



孙中山在北京出席全国铁路协会欢迎会上孙中山提出10年建筑铁路20万里的设想，这次会上孙中山被推举为名誉会长。

(公元1912年) 孙中山第一次北上

1912年8月12日，孙中山应袁世凯邀请，自上海启程赴北京。24日，孙中山抵北京，受到政府官员及民众万余人热烈欢迎。当夜，袁设宴款待，以时事日非，向孙求教。孙中山认为挽救之术，惟有兴办实业，筑全国铁路，希望袁鼎力相助。31日，袁世凯与孙中山作第七次谈话，讨论西藏等问题。孙中山表示反对以武力解决，主张速颁待遇西藏条例，宣布政府德意，令其自行取消独立。同日，参议院举行孙中山欢迎会。

孙中山筹划全国铁路

1912年9月9日，袁世凯发布总统令，特授孙中山筹划全国铁路全权令。其文曰：“富强之策全藉铁路，交通亟宜从速兴筑。兹特授孙文以筹划全国铁路全权，将拟筑之路先与各国商人商议借款、招股事宜，按照将来参议院议决条例，订定合同，报明政府批准。一面组织铁路总公司，以利进行”。



孙中山在张家口车站月台上与欢迎者合影

(公元1913年) 发布各级行政官厅组织令

1913年1月6日，袁世凯发布《划一现行各省地方行政官厅组织令》。规定：在已设民政长的省份，以民政长为该省行政长官，由大总统任命，设省行政公署；在各省分设巡道，该道官名均改为观察使，由该省行政长官递交国务总理呈请任命，设观察使公署；各县地方行政长官为知事，由该省行政长官呈由国务总理、内务总长荐请任命，设知事公署。各省省会及商埠地方，均设立警察厅，另设厅长一人，由该省行政长官专案呈由内务总长经由国务总理荐请任命。

中华民国第一届国会开幕

1913年4月8日，在北京新落成的众议院议场举行了中华民国第一届国会开幕典礼。这天风和日丽，街市悬国旗，自上午9时起，议员们身着特制礼服陆续齐集会场。其中有参议员274人，众议员596人，国务总理及各部总长皆列席会议，其他内外观礼代表千余人。筹备国会事务局委员长施愚报告国会召集经过，并公推议员中年事最高的云南参议员杨琼为临时主席。

袁世凯与各国使节合影

袁的左侧为美国公使嘉乐恒，右侧为日本公使伊集院彦吉。



(公元1913年) 国民党在国会选举中获胜

1913年3月，历时4个月的国会选举基本结束。国民党居明显优势，其中参议员90人，国民党72人，占80%；众议员202人，国民党占162人，约为80.2%。在河北、江苏、四川、直隶、河南和山东等省选出的众议员212人，共和党、统一党和民主党三党合计109人，比国民党只多7人；参议员则“平分秋色”，国民党占30人，共和党等三党各占30人。对于共和党来说，他们仅在新疆和贵州取得绝对多数。

中华民国第一届国会开幕典礼



被刺身亡的宋教仁



皖督柏文蔚

1913年4月中旬，革命党人在上海召开第一次秘密军事会议，皖督柏文蔚强烈主张与袁世凯开战。

孙中山发讨袁通电

1913年7月22日，孙中山在上海发表通电讨袁，并号召各方促袁早日辞职以息战祸。当天，孙中山又致电袁世凯，劝其辞职。电报中责其“言与行违”，“更违法借款以作战费，无故调兵以速战祸”。他提出：“若公必欲残民以逞，善言不入，文不忍东南人民久困兵革，必以前此反对君主专制之决心，反对公之一人，义无反顾。”



《民立报》上发表的《孙中山先生宣言》

袁世凯发布尊孔令

1913年6月22日，袁世凯发布尊孔令，说“天生孔子为万世师表”，其学说“放之四海而皆准”，有如“日月之无伤，江河之不废”，为其称帝进行舆论准备，在思想领域引起了反动的复古思潮。



(公元1913年) 宋教仁遇刺身亡

1913年3月20日夜10时45分，宋教仁自上海乘车北上，黄兴等人送行。至车站检票处，宋被刺客击中，伤势严重。21日，黄兴致电袁世凯及国务院、参议院，告以宋教仁遇刺经过及住院治疗情形。同日，袁世凯接宋教仁遇刺电后，复电假意慰问。22日，宋教仁气绝身亡，年仅32岁。黄兴随即将此耗电致袁世凯、国务院及参议院。同日又与陈其美联名致函上海巡捕房，悬赏银1万元，缉拿宋案正凶。同日，孙中山自日本长崎致电国民党本部及上海交通部，痛悼宋教仁。

声讨袁世凯

1913年5月1日，上海社会党、自由党、工党等团体为宋案、借款事，在拱宸门内九亩地召开全国公民大会，到会者30000余人。大会首先宣布袁世凯三大罪状：(1)暗杀国民党领袖人物；(2)以兵力蹂躏共和；(3)不待国会通过，私令签押擅借2500万英镑外债。继而通过决议要求国会即日提出弹劾袁世凯、赵秉钧案；剥夺袁世凯总统资格。

(公元1913年) “二次革命”

1913年3月20日宋教仁案发生后，革命党人与袁世凯合作建国的幻想破灭。孙中山号召武力讨袁。与此同时，袁世凯政府同五国银行团签订《善后借款合同》，借款2500万英镑，作为发动内战的经费。他首先罢免了江西、安徽、广东三省都督，因为这些人都是国民党员；然后，派北洋军南下，进军九江。江西都督李烈钧率先在湖口起义，宣布独立，发表讨袁檄文。“二次革命”正式开始。

孙中山与二次革命中各省代表合影



主持国民党党务的宋教仁



江西讨袁军总司令李烈钧



孙中山由上海赴日本暂避途中合影

(公元1913年) 袁世凯解散国民党

1913年11月4日，袁世凯借口查获李烈钧与国民党议员徐秀钧等往来密电，下令解散国民党，取消国民党议员资格，并飭令北京地区警备司令和京师警察厅立即追缴国民党籍议员的证书、证章。当天，派军警数百人包围国民党本部，两天之内共追缴议员证书430多件，超过国会议员总数之半。

袁世凯制造“北京新党狱”

1913年3月，袁世凯罗织罪名，将原同盟会员段世垣逮捕下狱。后又因总统府秘书失踪一事，将段世垣案扩大株连。段的朋友、国会议员林钟英、徐心镜都因嫌疑被捕，旋遭杀害。同时还有许多人被捕、失踪或被秘密处死，段被判处死刑，缓期执行。这起案件成为震惊全国的“北京新党狱”。



孙中山在日本时的合影



袁世凯制造“北京新党狱”案

(公元1914年) 革命党组织举兵讨袁

1914年5月30日，孙中山令蒋介石主持沪上讨袁军事并兼任第一路司令，担任潭子湾、小沙渡、曹家渡、梵王渡一带进攻任务；陈荣廷担任真茹一带夺取警署任务；何元龙担任破坏铁路电线、阻截火车的任务，并要其约期发动，先袭攻宝山、海门。8月28日，孙中山与陈其美、蒋介石商议在国内建立中华革命党革命军总司令部事宜，决定设于上海，并派蒋介石返沪筹办。9月20日，中华革命党人范鸿仙奉孙中山之命，由东京返上海，举兵反袁。

(公元1914年) 英藏擅划“麦克马洪线”

1914年3月11日，在印度北部举行的西姆拉会议上，英国代表麦克马洪关于西藏的划界问题正式交出英方调停约稿11条。24日，在西姆拉会议上，麦克马洪与西藏地方政府代表伦青夏札拉，以秘密换文方式，擅自划定中印边界走向，即“麦克马洪线”，将西藏东南门隅、洛隅、察隅地区约9万平方公里的土地划入印度。北京政府代表声明不予承认。



西藏的喇嘛

中国首次采用人体模特写生
1914年3月，上海图画美术学院按教学计划拟采用人体模特儿写生。因国内尚无先例，不得已找了一个小孩代替，年约15岁，名叫和尚，他是中国采用的第一个人体模特。



持门噶伦
持门噶伦是西藏四大噶伦中最有权势的。



赴上海筹划起义的蒋介石

(公元1914年) 日本强占山东

1914年7月27日，第一次世界大战爆发。日本认为这是“天赐良机”，遂乘机扩张其在中国的权益，侵占山东。8月15日，日本向德国发出最后通牒，要求德军立刻撤退。23日，日本因德国对其最后通牒置之不理，遂对德宣战。31日，日舰相继占领胶州湾附近各岛屿。8月23日，英军900人在崂山湾登陆助日。11月7日，英日联军攻占青岛。德军投降。11月14日，日本发表《占领青岛宣言》。青岛又沦为日本殖民地。



日军举行占领青岛入城仪式

(公元1914年) 中华革命党在日本宣告成立

1914年7月8日，孙中山在日本东京举行中华革命党成立大会。孙中山发表了近两个小时的演说，号召大家“发挥爱国之心，舍弃私心私利，专心为民国谋取福利”，“在第三次革命兴起之际，务必团结一致，亲爱精诚，统一步伐，努力奋争”。孙中山当众入盟，并当选为总理。9月1日，中华革命党发布成立通告，要求将国民党一律改为中华革命党，并宣布由孙中山兼任中华革命党大元帅，定青天白日满地红为国旗。



进攻青岛的日军炮兵阵地



孙中山在中华革命党成立时与领导成员合影
前排右起：二、廖仲恺，三、居正，四、胡汉民，五、孙中山，六、陈其美，七、许崇智。

国人自办第一家电影公司
1913年，中国人自办的第一家电影制片公司——“新民国”于上海成立。创办人为张石川、郑正秋。它承包美国人依什尔和隆弗所主持的亚细亚影戏公司的全部制片工作，由美商出钱和发行。

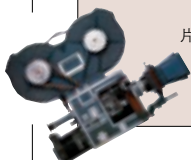

中华革命党本部之印

(公元1915年) 日本递交“二十一条”

袁世凯接受“二十一条”

袁政府接受最后通牒的消息一经传出，举国认为这是奇耻大辱，群情激愤。各城市爱国团体拒不承认“二十一条”，纷纷集会，誓雪国耻。上海各界召开国民大会，到会数万人，一致表示拒日到底。各地青年学生尤为悲愤，有的断指写血书；有的愤而自杀；有的要求入伍，请缨杀敌。全国教育联合会决定，各学校每年以5月9日为“国耻纪念日”。

1915年1月18日下午，日特使在怀仁堂晋见袁世凯，当面递交日文“二十一条”一份，逐条说明主旨及日本的立场。袁世凯看完“二十一条”，惊诧无措。2月2日，中、日正式在北京举行谈判。中方代表为外交总长陆徵祥、次长曹汝霖、秘书施履本；日方代表为驻华公使日置益、参赞小幡西吉、书记官高尾亨。日方要求中国首先要对“二十一条”全案发表意见。中方则主张逐条讨论。9日，北京政府做出表示：除第五条以外均可讨论。12日，日方收下中国修正案。



袁世凯研究对付“二十一条”的办法

“二十一条”签字时中日双方代表的合影
左起：(中方)外交次长曹汝霖，外交总长陆徵祥，秘书施履本；(日方)参赞小幡西吉、驻华公使日置益、书记官参赞高尾。





袁世凯称帝标准像

(公元1915年)

袁世凯称帝

袁世凯为寻求帝国主义对复辟帝制的支持，承认了日本旨在独占中国的“二十一条”。为了伪造“民意”，袁的走狗还进行了所谓“国体投票”，在军警威逼下，全票赞成改民主共和制为君主制。1915年12月12日，袁世凯发表接受帝位的申令，改中华民国为“中华帝国”，接受文武百官朝贺，并下令改次年为“洪宪元年”，准备于1916年元旦登基。袁复辟帝制，激起全国人民的反抗。12月25日，蔡锷等人在云南组织护国军，并向四川、贵州等省进军。袁在全国人民反对声中被迫于1916年3月23日取消帝制。“洪宪”帝制丑剧上演了83天便草草收场。



袁世凯身着新设计的洪宪皇帝戎装



广西宣告独立后的陆荣廷



身穿洪宪帝制服的官员

(公元1916年)

袁世凯帝制破产

1916年3月中旬，袁世凯迫于形势，不得不接受冯国璋等五将军和政治顾问莫理逊的建议，“立刻取消帝制”。次日，袁世凯任命段祺瑞为参谋总长，并告令“洪宪年号应即废止，仍以本年为中华民国五年”。至此，袁世凯的帝制宣告破产。从元旦洪宪改元起，到3月23日颁令废洪宪年号止，存在83天的洪宪帝国消失了。

(公元1915年)

护国战争爆发

1915年12月23日夜11时，唐继尧、任可澄署名的反帝制电报正式发出，要求立将杨度等12人“明正典刑，以谢天下”。同日，唐继尧等人联名照录此电通告全国，请“一致进行”。到25日，唐继尧等联名发出二次通电，称袁世凯既为“背叛民国之罪人，当然丧失总统之资格”，并宣布独立。27日，唐继尧、蔡锷、任可澄、刘显世、戴戡及军政全体发布讨袁檄文。31日，唐、蔡、刘、任、戴与张子卢、刘祖武联名发表由梁启超手撰的通电，护国战争从此全面展开。

蔡锷率军出击四川

1916年1月16日，蔡锷率领护国军第一军主力为中路，由赵又新第二梯团及顾品珍第三梯团出永宁，攻泸州；另由刘云峰第一梯团担任左翼，出昭通，攻叙州(今宜宾)；戴戡率护国第三军徐进先遣纵队，出松坎，攻綦江、重庆，为右翼。蔡锷的战略目标首先是夺取四川。20日，刘部完全占领安边。安边是叙府的屏障，刘部乘胜追击。21日晚，刘云峰梯团进入叙府城。护国战争取得了第一个重大胜利。



护国军的炮队

(公元1916年)

黎元洪继任大总统

1916年6月5日，段祺瑞前往黎元洪宅请他“依据约法，出任重寄，维持大局”。6日，袁世凯死，其遗嘱中总统继位人名字依次是黎元洪、徐世昌、段祺瑞。段祺瑞不顾护国军依照《临时约法》恭承黎元洪继任总统的宣言，以国务院名义通电全国，宣布奉“袁大总统”遗命，依袁世凯1914年颁布的“新约法”第二十九条，“以副总统黎元洪代行中华民国大总统之职权”。7日，黎就任大总统。段祺瑞对请黎出任总统是很不情愿的，但仍代表全体阁员表示“余等必竭力赞助总统”。



控制北京政权的重要人物合影
前排右三副总统冯国璋，右四大总统黎元洪，右五国务总理段祺瑞。



继任民国大总统的黎元洪

府院矛盾日深

1916年8月，段祺瑞当选为国务总理。此时，总统府与有实力的国务院矛盾开始明朗化。国务院已不再听命于黎元洪大总统的训令。袁世凯死后，段祺瑞立即起用他的亲信徐树铮为国务院秘书长。徐树铮根本不把总统放在眼里，内阁的文件、命令呈交总统审阅、用印，本属国务院秘书长本职，但徐却时常借故不出面，并派手下人向黎呈请用印，使黎非常不快。在北京政府中，段握政府实权，黎亦不堪处处仰俯随人，双方矛盾日益尖锐。

(公元1917年)

文学改良运动

1917年1月1日，《新青年》第2卷第5号上发表胡适《文学改良刍议》一文，主张破除旧的文学规范，创造一种全新的文学面貌。他说，文学改良须从八事入手：一曰须言之有物。二曰不摹仿古人。三曰须讲求文法。四曰不作无病之呻吟。五曰务去烂调套语。六曰不用典。七曰不讲对仗。八曰不避俗语俗字。



文学改良的倡导者胡适



新文化运动的组织者陈独秀

新文化运动的旗手

1917年2月1日，陈独秀发表《文学革命论》一文：文学革命之气运，酝酿已非一日。其首举义旗之急先锋，则为吾友胡适。余甘冒全国学究之敌，高张“文学革命军”大旗，以为吾友之声援。旗上大书特书吾革命军三大主义。曰推倒雕琢的阿谀的贵族文学，建设平易的抒情的国民文学。曰推倒陈腐的铺张的古典文学，建设新鲜的立诚的写实文学。曰推倒迂晦的艰涩的山林文学，建设明了的通俗的社会文学。



刘半农
他提出了文学改革的具体措施。

(公元1916年)

法国人强占天津老西开

1916年10月18日，法国驻京代理公使玛德照会北京政府，要求将天津老西开划为法租界，限48小时内答复，否则采取自由行动。北京政府请暂缓实行，法使不允。20日晚，法领事馆安南兵强行拆毁老西开地区的中国警署，拘禁中国警察，强占天津老西开。21日，天津市民数千人召开“维持国权国土会”，一致声讨法国的无理行径。



天津法租界街景

(公元1917年)

段祺瑞政府与德绝交

1917年2月1日，美国政府在宣布与德国断绝外交关系之后，令芮恩施设法活动中国政府与美国政府采取一致行动。芮恩施连日拜访黎元洪、段祺瑞等，鼓励他们对德国采取行动。而段祺瑞为解决扩充军队等问题的财源，在日本支持下，决心立即实行对德绝交，继之以宣战。3月14日，北京政府正式宣告与德国绝交。



北洋政府举行的外交会议成员合影
前排右起：第十一人是大总统黎元洪，第十二人是副总统冯国璋，第十三人是国务总理段祺瑞。

段祺瑞对德“宣而不战”

1917年4月25日，总理段祺瑞召集各地督军及各特别区都统入京举行军事会议，商讨对德宣战问题。皖督倪嗣冲首先应召赴京，抵京后段祺瑞向他说明对德宣战乃是“宣而不战”，不需要各省出兵，不必有顾虑。段祺瑞亲自主持会议，会上就内阁对德外交方针问题进行了表决。段的外交方针在北洋督军中获得压倒多数的支持。



段祺瑞的部队在紫禁城东门与辫子军交战

(公元1917年)

张勋复辟

1917年6月7日，张勋率5000辫子军自徐州北上，经天津时与段祺瑞密谋。入京后，张勋先逼黎元洪解散国会，再逼黎元洪辞职。之后，张勋与清朝遗臣筹划复辟。7月1日，张勋拥逊帝溥仪“重登大宝”，宣布改民国六年为宣统九年，恢复清朝官制，大加封官设爵。张勋被封为忠勇亲王、首席议政大臣、直隶总督兼北洋大臣。

(公元1917年)

中国正式对德、奥宣战

1917年8月14日，北京政府发布《大总统布告》，正式宣布对德、奥宣战。布告声称：“自中华民国六年八月十四日上午十时起，对德国、奥国宣告立于战争地位。所有以前我国与德、奥两国订立之条约及其他国际条款、国际协议属于中德、中奥之关系者，悉依据国际公法及惯例，一律废止。”同日，外交部照会各协约国、中立国驻华公使以及德国驻京代表、奥地利驻华公使，通告中国对德、奥宣战。美、英、法、日、意、俄等国公使当即复函表示欢迎。

远东第一俱乐部——上海“大世界”开业

1917年7月14日，号称远东第一俱乐部的上海“大世界”娱乐中心正式开业。“大世界”占地1.4万多平方米，内设剧场、电影场、书场、杂耍台、商场、中西餐馆等。“大世界”是由黄楚九一手创办的。黄楚九聘请文人给每一新建筑都起了一个雅致的名称，号称“大世界十大奇景”。



第一次世界大战时欧洲战场上的华工队



复辟时北京街头挂起了清朝龙旗



10万参战军在青岛集结旧影
正值第一次世界大战即将结束，欧洲战局日趋明朗之时，北京政府正式宣布放弃中立立场，对德、奥宣战。

(公元1917年)

孙中山就任海陆军大元帅

1917年8月18日，孙中山于黄埔公园宴请国会议员，商讨召开国会事宜。与会者认为：北京政府既已毁废约法，中华民国名存实亡，必须在南方另行组织政府，议员人数虽不足法定，可采取法国的先例，召开非常会议。9月1日，国会非常会议第四次会议举行大元帅选举会，孙中山以84票当选。10日，孙中山在广州就任海陆军大元帅，正式另行组织政府以与北京政府对抗。



广州军政府大元帅孙中山身着戎装像

护法战争爆发

1917年6月13日黎元洪在率兵入京“调停”的张勋威逼下颁令解散国会。7月1日张勋拥戴清废帝溥仪复辟。孙中山等于7月17日抵达广州，掀起护法运动，联合桂系、滇系等西南地方实力派，开始讨伐北洋叛逆。9月1日国会非常会议选举孙中山为中华民国海陆军大元帅，陆荣廷、唐继尧为元帅。10日孙正式就职，随即组建中华民国政府。18日湖南零陵镇守使刘建藩等通电宣布湖南自主，护法战争爆发。

各地纷纷独立参加护法

1917年11月1日，川边屯殖使张煦在西昌宣告独立，并致电军政府大元帅孙中山，表示“拥护真正之共和，扫除非法之政府”。3日，颜德基在绥定通电独立，宣布与西南一致行动。11月25日，焦子静等在陕西白水县通电宣布自立，筹建陕西护法军，并发布讨伐陕督陈树藩檄文。11月28日，宁波驻军通电宣告自主，组成宁波独立军。



张敬尧
以张敬尧部为主的北军进攻平江，采取“三天不封刀”的野蛮办法，其残忍程度为护法战争中所未有。



孙中山与廖仲恺在一起

决事件由政务会议施行。孙中山当即表示反对。22日，孙中山通电全国，呼吁尊重国会，拥护约法。

护法运动失败

1918年5月4日，广东粤系与桂系军阀联合召开国会非常会议，汤漪提出《修正军政府组织法案》，改设七政务总裁，排斥孙中山。孙中山当日命居正将大元帅辞职咨文送交国会，并通电辞职。20日下午，国会非常会议举行总裁选举会，孙中山虽被选为政务总裁，但已无实际权力。护法军政府完全为军阀、官僚所控制，成为与北洋军阀妥协的议和机构。21日，孙中山愤然离开广州。护法运动失败。



孙中山就任中华民国军政府海陆军大元帅时与同仁合影



跟随孙中山护法的唐继尧

(公元1918年)

改组军政府引起争议

1918年2月2日，程璧光、唐绍仪、伍廷芳、莫荣新等邀请孙中山在海珠开会，讨论改组军政府问题。会议主张将军政府原来之单独制，改为合议制，改大元帅一职为政务总裁若干人组织政务会议，地位平等，责任同负；另一方面，护法各省各军仍旧派出代表，组织联合会，其议

孙中山与宋庆龄在广州



(公元1918年)

李大钊传播马克思主义

1918年7月1日，李大钊在《言治》季刊第3册上发表《法俄革命之比较观》、《强力与自由政治》、《东西文明根本之异点》等7篇文章。这些文章，是在中国最早用马克思主义的观点，热情讴歌“十月革命”的文章，在中国思想界产生了很大的影响。



李大钊
李大钊是中国最早的马克思主义者，中国共产党创始人之一。

(公元1918年)

徐世昌当选大总统

1918年9月4日，民国总统选举会在北京象坊桥众议院正式举行。参议员出席者131人，众议员出席者305人，超过《大总统选举法》规定的须有选举人数2/3以上出席的法定人数。投票结果，徐世昌得425票，当选中华民国第二任大总统。10月10日，徐世昌在怀仁堂正式就任大总统职。



在巴黎和会上据理力争的中国代表顾维钧

(公元1919年)

中国代表参加巴黎和会

1919年1月18日，巴黎和会在凡尔赛宫召开。美、英、法、意、日、中等20多个国家参加会议。中国以战胜国资格出席巴黎和会。中国代表团向和会提出了7项议题，还提出取消1915年5月25日的中日协约(即二十一条)。两项提案均遭到最高会议拒绝，只有山东问题，因涉及德国海外殖民地的处置，被列入和会议程。

中国代表要求归还山东的权益

1919年2月15日，中国代表向巴黎和会提交《中国要求胶洲租借地胶济铁路暨德国所有他项关于山东省权利之直接归还说帖》，并附各项密约、条约、外交文书19件，要求将德国在山东利益交还中国。当日下午5点代表团秘书长岳昭将此送交和会。该说帖是中国向巴黎和会提出的最重要的一项文件。在说帖中再次强调德国在山东的各项权益应直接归还中国。

(公元1919年)

中国首批勤工俭学学生赴法国

1919年3月17日，中国第一批勤工俭学学生赴法国。这一批学生共89名，他们乘日本邮船“固幡丸”，由上海启程赴法。北京大学教员徐悲鸿同船赴欧，研究美术。31日，勤工俭学会又组织第二批学生26名乘日本邮船“贺茂丸”赴法。留法勤工俭学运动，宗旨是节俭费用，以推广留学为方法；以劳动朴素，养成勤洁为性质。



巴黎和会代表合影
中国在这次会议中受到不公正待遇，被置于屈辱地位。



五国会议代表合影
这次会议对山东问题做出最后裁决，将德国在山东的特权转让给日本。



寰球中国学生会为赴法勤工俭学学生举行欢送会后合影

(公元1919年)

五四运动爆发

第一次世界大战结束后，美、英等帝国主义国家在巴黎召开“和平会议”，中国向和会提出希望帝国主义放弃在华特权，要求取消“二十一条”和收回山东的一切被日本夺去的权利，遭到拒绝，军阀政府竟准备在和约上签字。消息传出，举国愤怒。1919年5月4日下午1时，北京大学、高等师范学校、中国大学、汇文大学、民国大学等13所高等学校的3000余名学生集会于天安门前。他们手持写有“取消二十一条”、“还我青岛”、“保我主权”等各种标语旗帜，高呼“外争国权，内惩国贼”、“拒绝和约签字”、“誓死争回青岛”等口号，并由北京大学学生宣读了《北京学生界宣言》。随后，北大学生傅斯年作为总指挥，率大队学生举行示威游行。

火烧赵家楼

“五四”当天下午，北京3000多学生举行了游行示威。当队伍来到东交民巷西口时，外国巡捕竟不让学生通过，这激起了学生和群众对卖国贼的愤恨。于是愤怒的学生队伍直奔曹宅所在地赵家楼。学生群众一拥而入，冲进了曹宅。但曹汝霖躲了起来。学生们只抓到正在曹宅的章宗祥，并且把他痛打了一顿。学生们进入曹汝霖卧室也不见人影，盛怒之下，便取出火柴，撕烂了蚊帐，点火燃烧。赵家楼就这样烧了起来。



天津学生请愿队伍

全国罢工罢市，声援北京

1919年6月5日，上海工人开始举行大规模罢工。上午，上海日资内外棉第三、第四、第五纱厂和日华纱厂、上海纱厂的数千工人首先罢工，商务印书馆、中华书局的印刷工人及码头工人也相继罢工；沪宁、沪杭两路部分工人也开始罢工。同时，上海各商号也陆续罢市。下午，上海各界代表在宁波路卡尔登西饭店举行联席会议，成立上海商、学、工、报各界联合会。会议认为目标应集中在惩办卖国贼上，并表示：此目标不达到，即不开市。10日，上海工人的罢工进入最高潮，沪宁、沪杭铁路工人全体罢工，轮船水手的罢工进一步扩大，各马车的工人也参加了罢工；电话公司的接线生、电灯工人、卷烟工人、火柴工人、榨油工人、外商洋行的中国职工，也都相继罢工。至11日，上海罢工的工厂企业有50多个，罢工人数已达六七万之多。



北大学生在北京大学法科礼堂聚会



北京大学示威游行的队伍向天安门进发

全国学生总罢课

1919年5月7日，各地学生纷纷罢课，支持北京学生的“五四”爱国运动。天津、济南、太原、长沙、吉林、南京、广州、武汉、南昌等城市群众也先后集会声援北京爱国学生。上海各校学生与各界人士2万余人召开国民大会，声援北京学生，抗议政府的卖国行径。10日，武汉学生联合会成立。11日，上海学生联合会成立。12日，山东济宁学界展开爱国活动，并成立学界联合会。13日，开封各校学生召开联合大会。15日，烟台学生游行。16日，山东各地抵制日货，厦门学生游行。17日，合肥、漳州等地学生游行。18日，武汉各校学生3000余人集会游行。19日，北京各专科以上18所学校学生再次罢课，发表宣言。20日，各中学学生也一律罢课。

上海各界召开国民大会
为声援北京学生，上海各界20000余人在南市公共体育场召开国民大会。



(公元1919年)

中华革命党正式改名为中国国民党

1919年10月10日，中华革命党正式改名为中国国民党。中国国民党以巩固共和、实行三民主义为宗旨。为广泛吸收党员，中国国民党放弃了中华革命党的秘密组织形式，转为公开，并放弃了宣誓服从孙中山个人等带有帮会性质的苛刻条件，国民党前加上“中国”二字，以区别于旧国民党。13日，原中华革命党本部事务主任居正呈请任命中国国民党各部主任，孙中山以总理身份批准以居正为总务主任，谢持为党务主任，廖仲恺为财政主任。



中国国民党总务主任居正

(公元1919年)

日本制造“福州惨案”

1919年11月16日，日本居留民团部分暴徒打伤多名抵制日货的中国学生，并打死一名警察，制造了“福州惨案”。惨案发生后，福建学生罢课抗议。全国各界联合会连日急电各地团体、报馆，请一致声援。29日，北京学生约5000余人，齐集天安门，分为30队游行示威，沿途散发传单并高呼“力救福建”、“抵制日货”等口号。12月7日，北京学生又联合爱国商人在天安门召开国民大会，决定北京各商店一律不卖日本货，并由北京大学等20多个团体，组织“抵制日货委员会”。此外，上海、济南及全国各省许多地区都展开了抵制日货运动。



上海的商店正在拆除日货的招牌



北京各界民众2万余人在天安门前举行国民大会，参加大会的北京群众高举反日标语，抗议日本水兵在福州枪杀中国人的暴行。

(公元1920年)

上海共产主义小组成立

1920年3月，共产国际派人来华，帮助建立中国共产党。8月，陈独秀、李汉俊等人成立了上海共产主义小组，陈独秀任书记。上海共产主义小组成立后，制定了《中国共产党宣言》，同时创办外国语学校，建立社会主义青年团，出版发行通俗刊物《劳动界》周刊；11月，组织成立了上海机器工会，并帮助指导了北京、山东、湖北、湖南、广东等地的建党工作。



陈独秀 他在共产国际的协助下，建立了中国第一个共产主义小组——上海共产主义小组。

共产国际代表维斯基

共产国际代表维斯基来华

1920年4月，维斯基一行到达北京。维斯基一行同李大钊等人建立了联系，相互之间进行了多次座谈，了解中国的工人运动、马克思主义的传播、五四运动、酝酿建党等情况，介绍了共产国际和国际共产主义运动的情况和经验，讨论了建党问题。随后，维斯基、库兹涅佐娃、萨赫扬诺娃和杨明斋又去上海见陈独秀，商量建党问题。



罗素来华讲学

1920年9月，应北京大学和讲学社的聘请，英国哲学家罗素来华。这是1920年中国思想界第一件大事。罗素在江苏、湖南、北京等地对人们发表了他的观感和主张。

(公元1920年)

直皖战争

1920年7月1日，曹锟、吴佩孚公开发布反皖通电。8日，段祺瑞在北京召集特别会议，发出声讨曹锟、吴佩孚等人的通电。9日，徐世昌被迫免去吴佩孚所兼各职。段祺瑞将边防军改为“定国军”，自任总司令，徐树铮为参谋长。14日，直皖战争爆发。皖系战败。19日，段祺瑞引咎辞职。直皖战争宣告结束。



吴佩孚(右)与张作霖合影



就任非常大总统的孙中山和夫人宋庆龄

(公元1921年)

孙中山就任非常大总统

1921年5月5日，孙中山在广州发表就职宣言和对外宣言，就任非常大总统。他希望各国承认广州政府“为中华民国惟一之政府”。5月6日，孙中山任命国务院各部长官：伍廷芳为外交总长，唐绍仪为财政总长，陈炯明为内政总长兼陆军总长，汤廷光为海军总长，李烈钧为参谋总长，徐绍楨为总统府侍卫长，马君武为总统府秘书长。



中共一大会址

(公元1921年)

中国共产党正式成立

1921年7月23日晚8时，在上海租界贝勒路树德里3号，中国共产党第一次全国代表大会开幕。出席会议的有国内各地和旅日共产主义小组的代表共12人。会议原定由陈独秀主持，因陈未能出席，遂推举张国焘主持会议，毛泽东与周佛海任记录。大会最后通过了中国共产党的第一个纲领，并选举产生了党的领导机关——中央局，推选陈独秀为中央局书记，张国焘为组织主任，李达为宣传主任。此次会议的召开，宣告了中国共产党的正式成立。

中国共产党的第一个纲领

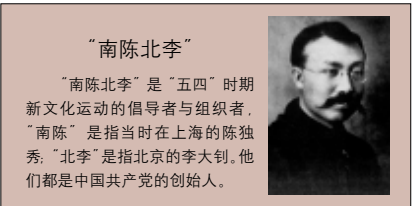
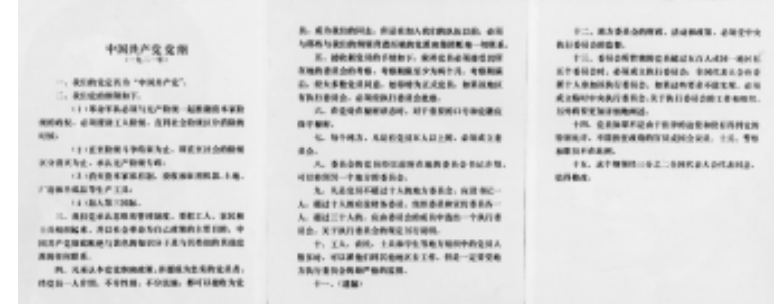

“南陈北李” “南陈北李”是“五四”时期新文化运动的倡导者与组织者。“南陈”是指当时在上海的陈独秀，“北李”是指北京的李大钊。他们都是中国共产党的创始人。

中共“一大”的南湖会议

1921年7月23日，中共“一大”在上海秘密举行，由于受到法国巡捕骚扰，会议被迫中断，转移到南湖游船上召开。1921年8月2日，中国共产党的第一次代表大会在这一天正式重新召开。在南湖会议上，通过了党的纲领和决议，选举产生了中央局领导机构，宣告了中国共产党的诞生，从而奠定了开天辟地的伟大事业。

“一大”会址之一的嘉兴南湖游船

在这艘游船上，中国共产党宣告诞生，通过了中国共产党的第一个纲领。



(公元1922年)

香港海员大罢工

1922年1月13日,6000余名香港海员在中国共产党的领导下,为了反抗资本家的压迫剥削,举行了大罢工。香港沿海航运几乎全部停顿。1月底,香港运输工人再次举行罢工,全港罢工人数增至3万以上,离开香港回广州的海员约1万多人。这次罢工,是中国共产党成立后中国工人阶级第一次直接与帝国主义进行的针锋相对的斗争。它的胜利,有助于党推动全国各地工人斗争的迅速发展。



香港海员罢工代表合影



香港海员罢工纪念章

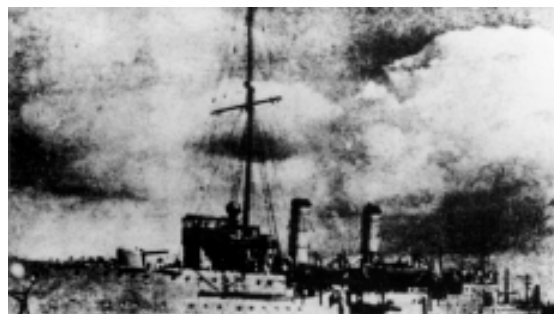

孙中山退回永丰舰继续指挥革命斗争
炮击孙中山住宅

1922年6月16日凌晨,陈炯明发动叛乱,率部4000余人突然包围总统府,向孙中山所住的粤秀楼开炮。孙中山生命危在旦夕。陈策在东堤襟江楼闻讯,急从二楼跃下,火速奔返舰队,指挥宝璧舰驶近长堤天字码头附近,准备接应孙中山。时总统府参军林树巍、秘书林直勉知情险恶,力劝孙中山撤离险区。在他俩扶持下,孙中山离开粤秀楼。



廖仲恺在上海与孙中山相会时的合影
中排左起:廖仲恺、汪精卫、胡汉民、孙中山,左六为张继。



“二七”大罢工中牺牲的林祥谦烈士

中国第一次工人运动转入低潮

1923年2月,中国的第一次工人运动转入低潮。在过去的一年中,中国工人运动出现了第一次罢工高潮。罢工高潮形成的起点是著名的香港海员大罢工。1922年10月底,开滦五矿工人罢工失败,预示第一次罢工高潮开始出现转折、低落。“二七”京汉铁路工人大罢工由于军阀镇压而遭惨痛失败,使中国工人的第一次罢工由高潮转入低潮。

(公元1922年)

陈炯明叛乱

1922年6月16日,陈炯明发动武装政变炮轰孙中山座舰后,国内群情愤慨。孙中山在永丰舰上照常行使总统职权,同时密令各路北伐军返粤平乱。7月9日,驻守长洲的海军陆战队司令孙祥夫叛变,长洲炮台因而失守。海军失去陆地屏障,已无险可据。为摆脱被动挨打局面,陈策率领宝璧等九舰,掩护陆上拥孙部队撤退。第二次护法运动失败。

(公元1923年)

京汉铁路工人大罢工

1923年2月初,由中共领导的京汉铁路16个工会分会在郑州举行总工会成立大会,遭到军阀吴佩孚的阻挠。总工会忍无可忍,于2月4日午时宣布罢工。7日,吴佩孚在北京公使团和英驻汉口总领事支持下,杀害工人44名,伤300余人,逮捕60余人,开除1000余人。随后,吴佩孚继续用武力强迫工人复工。震惊全国的“二七惨案”发生。为保存力量,9日,京汉铁路总工会和湖北工团联合会发出复工命令,罢工遂告结束。这次大罢工是中国工人运动高潮中最大的一次斗争。

安源路矿工人俱乐部筹备委员会成员的合影



(公元1924年)

中国国民党“一大”召开

1924年1月20日至30日,中国国民党在广州召开第一次全国代表大会。到会代表165人,中国共产党的李大钊、谭平山、林伯渠、毛泽东、瞿秋白等人出席并参与了大会的领导和文件起草等工作。大会通过的宣言对孙中山的三民主义做出新的解释,确立了联俄、联共、扶助农工的三大革命政策。国民党决定设立中央总部,包括中央执行委员会常委会、中央各部秘书处等。其秘书处、组织部、青年部、宣传部、工人部、农民部、妇女部、调查部、军事部等部门负责处理国民党中央及直辖地区的党务。



国民党“一大”会场



广东省党部成立时委员合影

第一次国共合作

中国国民党“一大”通过了《中国国民党第一次代表大会宣言》和《中国国民党章程》;通过了组织国民政府案;确认了共产党员和社会主义青年团员以个人名义加入国民党;选举了由24名中央执行委员(其中有共产党人李大钊、谭平山、于树德)和17名候补执行委员(其中有共产党人毛泽东、林伯渠、瞿秋白、张国焘等6人)组成的中央执行委员会。这次代表大会完成了国民党的改组,标志着第一次国共合作正式开始,革命统一战线正式建立。

(公元1924年)

黄埔军校成立

黄埔军校全称为“陆军军官学校”,是大革命时期孙中山在中国共产党和苏联的帮助下建立的一所新型军事学校,由孙中山兼任校总理,蒋介石任校长,廖仲恺任国民党代表,中国共产党人周恩来、熊雄先后任政治部主任。军校群英荟萃,名将辈出,在中国近代史和军事史上具有重要意义。军校在黄埔办到第七期,1930年迁往南京。1938年军校校本部被日军炸毁。

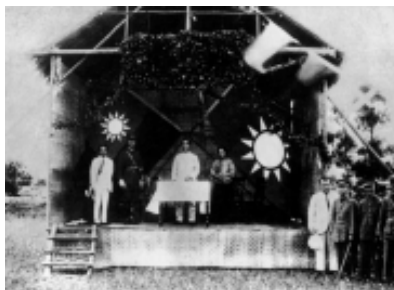

黄埔军校开学典礼
右起:宋庆龄、孙中山、蒋介石、廖仲恺。



黄埔军校校址



国民党要员参加黄埔军校开学典礼

第一届广州农民运动讲习所开学

1924年7月3日,由彭湃创办的第一届广州农民运动讲习所正式开学。1924年6月30日,国民党中央执委会第三十九次会议通过农民运动的实施方案,根据彭湃的建议,决定组织农民运动讲习所,并委派他担任广州农讲所主任。因此,名义上,广州农民运动讲习所是由中国国民党中央农民部主办的,但在实际上是由中国共产党领导的。

(公元1924年)

农民运动委员会成立

1924年5月5日,中国国民党中央执行委员会举行第二十六次会议,通过成立农民运动委员会以辅助农民部工作。其委员为林伯渠、毛泽东、甘乃光、宋子文、萧楚女、陈公博、阮啸仙、罗绮园等,其中林伯渠任主席。同时还规定了在国民党区党部所在地设立农民联合会,建立农民夜校、农民各期学校、农民讲演团等。



农民运动讲习所旧址



冯玉祥率部返回北京发动兵变

(公元1924年) 北京政变

1924年爆发了第二次直奉战争。正当直奉双方的几十万大军激烈交战的紧要关头，吴佩孚手下的第三路军总司令冯玉祥突然掉转枪口，发动了反戈一击的“北京政变”。10月23日，冯玉祥趁北京空虚，突然把他的部队从热河前线撤回北京，接管了北京城区的防务，囚禁了贿选总统曹锟，迫使曹锟下令停战并解除吴佩孚的职务，还把演过复辟闹剧的清末皇帝溥仪赶出了故宫。

溥仪被逐出紫禁城

1924年11月3日，国民军将领原故宫景山之守卫部队缴械，调至北苑听候改编，引起清室极大惶恐。清室暗中与外界联系，以谋对策。鹿仲麟知悉此事，立即报与冯玉祥、黄郛，并提出：驱逐溥仪，须从速进行，否则迟恐生变。冯即决定由北京警备总司令鹿钟麟、警察总监张璧，会同社会知名人士李煜瀛前往故宫执行。开始溥仪不肯。鹿诈以武力警告，溥仪这才答应，随即交出印玺，收拾私物，在鹿、李、张的监视保护下，一同离开紫禁城，到后海甘水桥旧醇王府邸居住。



溥仪被逐时寝宫原状

国民党中央正式驳回弹劾共产党案

国民党一届二中全会发表《中国国民党中央执行委员会颁发有关容纳共产党分子问题之训令》。《训令》规定在中央执行委员会内设国际联络委员会，以消除对共产党党团作用的猜忌。



(公元1924年)

敦煌文物被盗

美国哈佛大学博物馆系教师华尔纳等人以“哈佛大学考古调查团”的名义，到中国进行“考古调查”。他们到了甘肃敦煌的千佛洞，在第323号石窟里，他们用新研究出来的方法，以化学胶水和布匹粘去了著名的唐代壁画36方，其中包括“汉武帝遣博望侯张骞出使西域迎金佛”等珍贵的历史故事画。

敦煌壁画

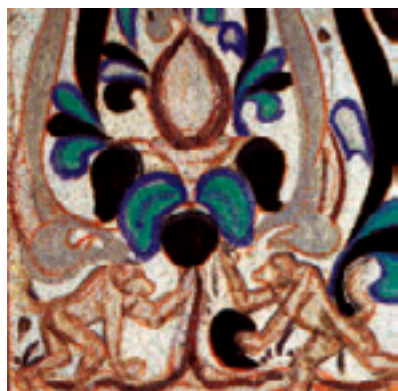

冯玉祥

(公元1924年) 孙中山北上救国

1924年10月23日，冯玉祥率部由直奉战争前线倒戈，回北京发动政变，囚禁了曹锟，并与奉军妥协，击溃了直军吴佩孚部。25日，冯正式发出通电，邀请孙中山北上，并提出召开由各实力派参加的和平会议，产生正式政府。11月1日，冯玉祥、段祺瑞、张作霖电请孙中山早日入京。孙中山为实现在北京召集国民会议、宣布国民革命的目的，于3日决定北上。13日，孙中山偕宋庆龄等乘永丰舰离广东北上，17日抵上海，12月31日，抱病抵北京。



孙中山与天津各界人士合影

北京市民在天安门欢迎孙中山



(公元1925年) 孙中山逝世

1924年11月，孙中山应冯玉祥电邀，决定赴北京共商国事，并发表宣言号召召开国民会议和废除不平等条约。13日孙中山离开广东，经上海转道日本去北京。因一路劳累，12月4日抵天津时肝病复发。12月31日，孙中山到京，即入协和医院治疗，经多方抢救无效，于1925年3月12日上午9时逝世，终年59岁。临去世前，他口授了遗嘱和遗言，总结了“致力于我之民族，共同奋斗”的遗训。

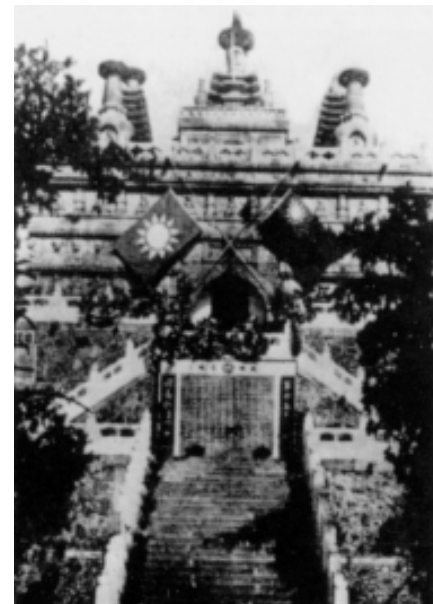

孙中山灵柩移至西山碧云寺

孙中山灵柩暂移碧云寺

1925年4月2日，根据孙中山的遗愿，灵柩暂移至西山碧云寺。是日，遗体乘高架灵柩由中央公园前往西山碧云寺。当时有数十辆黑白两色马车和众多送灵人员陪同，3架飞机绕空护送，内务部鸣礼炮33响，30多万人从中央公园一直步送到西直门，2万多人从西直门步送到西山。更有关团体和各界民众百万余人在路旁肃立恭送，场面极其感人。



北京群众集会哀悼孙中山



孙中山的灵堂

(公元1925年) “五卅”惨案

1925年5月14日，上海内外棉第七厂的日本资本家宣布闭厂。15日，该厂夜班工人数百名进厂与资本家交涉，双方发生冲突。日本大班率领打手开枪射击。工人代表顾正红身中4弹，同时受伤者十余人，并有多人被捕房抓去。5月30日，上海各校学生近3000人在南京路散发传单，发表演说，抗议帝国主义屠杀中国工人、逮捕中国学生、炮制“四提案”。下午3时，英国捕头命令印度巡捕向手无寸铁的人群放排枪，打死13人，重伤数十人，逮捕53人，造成震惊中外的惨案。



“五卅”惨案发生前聚集在上海南京路的群众

“五卅”运动波及全国

1925年6月1日，上海总工会成立，开始领导罢工、罢课、罢市，抗议帝国主义者制造“五卅”惨案。总工会宣布从6月2日起实行总同盟罢工。北京、广州、青岛、武汉、天津、南京、重庆和香港等许多城市约1700多万群众不顾帝国主义及其走狗的残酷镇压，先后起来响应上海人民的革命斗争。28日，日资纱厂工人同日方资本家进行复工谈判，达成协议：日方资本家不得携带武器，抚恤顾正红家属1万元，赔偿工人罢工期间损失10万元，处分凶手等。上海工人陆续复工。



上海工人涌上街头进行反帝游行

(公元1925年)

广州国民政府成立

1925年7月1日，中华民国国民政府在广州正式宣布成立。汪精卫、胡汉民、谭延闿、许崇智、林森为常务委员，汪精卫为主席。下设外交部，部长胡汉民；军事部，部长许崇智；财政部，部长廖仲恺；交通部，部长孙科；司法部，部长徐谦，聘请鲍罗廷为高等顾问。同日，国民政府发表宣言称，国民政府的唯一职责是履行孙中山遗嘱。7月1日正式将大元帅府大本营改组为中华民国国民政府，通称广州革命政府，这是当时革命的最高政权机关。

国民政府成立大会代表合影

前排左二起：许崇智、汪精卫、胡汉民、孙科、廖仲恺。



(公元1925年)

国民革命军的组建

1925年7月8日，广州国民政府决定将所属各军统一改称为国民革命军。8月26日，国民政府军事委员会会议决定编组国民革命军为5个军：将黄埔军校校军和一部分粤军改为第一军，蒋介石任军长；建国湘军改为第二军，谭延闿任军长；建国滇军改为第三军，朱培德任军长；建国粤军改为第四军，李济深任军长；福军改为第五军，李福林为军长。并学习苏联经验，设立党代表和政治部主任，许多共产党人，如周恩来、林伯渠等担任了这些职务。



苏联军事顾问在国民政府军事委员会成立大会上发表演讲

国民革命军“二次东征”

1925年10月1日，蒋介石以黄埔军校校长身份召开东征誓师大会。国民革命军开始第二次东征，讨伐军阀陈炯明。9月，被广东革命政府击溃的军阀陈炯明部，在英国和段祺瑞政府的支持下重占潮州、汕头，并集结重兵于惠州，向广州进攻。这次东征得到广大工农群众的支持。经过一个多月的激战，东征军歼敌1.2万名，缴获各种枪支8000多枝。这样，盘踞东江一带十多年的国民党的心腹大敌陈炯明叛军被彻底消灭。



惠州城被攻克后的情景



陈诚与官兵合影
在二次东征作战中，随蒋介石兵临陈炯明的老巢惠州城下的陈诚指挥炮兵击毁城墙防御，立下战功。

(公元1925年)

廖仲恺遇刺身亡

1925年8月20日，国民党左派领袖、孙中山最得力的助手，“联俄、联共、扶助农工”三大政策的忠诚执行者廖仲恺，在驱车去广州国民党中央党部时遭到暗杀，终年48岁。这次暗杀行动是国民党右派的一次反革命暴行，在社会上引起极大震动。但由于国民党右派采取了庇护凶犯的立场，主犯胡毅生(胡汉民的堂弟)、朱卓文早已潜逃香港，只逮捕了几名次要案犯。



广州群众为廖仲恺送葬

胡汉民涉嫌被捕。

(公元1926年)

“三一八”惨案

1926年3月18日上午10时，北大、清华等80多所大、中学校和北京市总工会等140多个团体5000多人在天安门前召开“反对八国最后通牒国民大会”。会后又组织请愿团前往执政府请愿，当游行群众行至执政府门前时，段祺瑞令军警开枪，打死刘和珍等47人，伤200余人，失踪者40人。共产党人李大钊、陈乔年等由于掩护群众而负伤。这就是“三一八”惨案。

请愿群众与段祺瑞政府卫队对峙



香山县、永丰舰命名为中山县、中山舰

1925年4月16日，广东革命政府胡汉民以省长名义通令，将广东香山县改名为“中山县”，永丰舰改名为“中山舰”。



(公元1926年)

北伐战争开始

1926年5月初，国民革命军第四军叶挺独立团和第七军第八旅第十五团挺进湖南，援助唐生智，揭开了北伐序幕。6月5日，广州国民政府



北伐途中的蒋介石

任蒋介石为国民革命军总司令。7月1日，蒋介石发布北伐部队动员令。4日，国民党中央临时全体会议通过《国民革命军北伐宣言》。9日，在广州东校场隆重举行蒋介石就任国民革命军总司令和国民革命军北伐誓师大会。党政军负责人和各界民众5万余人参加大会。蒋介石发表宣言、通电和告广东军民书等。

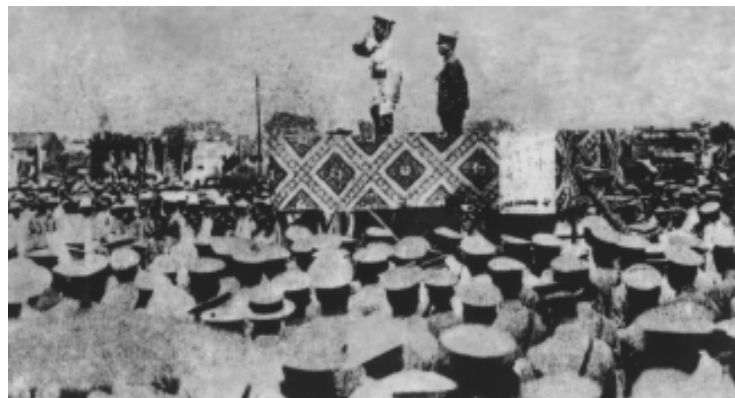

北伐誓师大会

北伐军攻克武昌

1926年10月1日，被围困于武昌城中的直军刘玉春部试图突围，被第八军拦截，未获成功。10月9日，唐生智、邓演达与守军河南第三师订立开城条约。10月10日，武昌城内守军开放保安门，迎接第四军入城，万名守军全部缴械投降，国民革命军第四军第十、十二师和独立团，第八军第五、第七旅进入武昌城。至此，经过40天苦战，武汉三镇被北伐军占领，两湖战场取得了胜利。



北伐军攻打武昌时的女子救护队



北伐军的先遣队

(公元1926年)

迁都武汉

1926年11月18日，中共中央秘密在党内发出关于《国民政府迁汉及湖北政府组织等问题的意见》，指出需要做好下列准备工作：第一，划分国家与地方的军政、财政；第二，迅速成立省政府；第三，使此政府“左”倾，发布“左”的政纲；第四，造成农民拥护“左”的政纲的浓厚空气，可以逼蒋介石与唐均向“左”倾，可以给右派一个下马威，使他们有所顾虑。26日，国民党中央政治局会议决定迁都武汉。

赴武汉途中的国民政府委员



炮击万县惨案

1926年9月5日下午，英舰对长江两岸万县城内外地区排炮轰击3小时之久。击毁民房商店千余家，军民死伤5000余人，损失财产1000余万元。当地驻军杨森部被迫开炮还击，击伤英船一艘。



北伐军攻克南昌

1926年11月1日，蒋介石从两次攻打南昌失败的事实中总结出，要攻占南昌，必须先攻占南浔路，以截断敌军对南昌的供应线，于是增调第四军入赣作战。随后，左、中、右三路北伐军会攻南昌。孙传芳见大势已去，于7日逃回南京。8日，北伐军攻克南昌，俘获敌军4万人以上。至此，孙传芳在江西的10万主力部队几乎全部被歼，江西全境克复。9日，蒋介石的总司令部移驻南昌。

北伐军由江西吉安开往南昌前线





冯玉祥在五原誓师

(公元1926年) 冯玉祥五原易帜

1926年9月16日，冯玉祥发表了参加国民革命的宣言。17日，冯玉祥率部在绥远五原县城举行参加北伐、集体加入国民党的誓师大会，宣布成立国民军联军总司令部，并就任联军总司令。27~29日，国民军联军召开了中国国民党国民军联军全军代表大会，宣布国民军联军全体将士集体加入中国国民党，并成立国民军联军最高特别党部。

(公元1927年) 九江收回英租界

1927年1月6日，九江各界群众为声援汉口人民的正义斗争，集会游行示威。租界内码头工人拔除租界四周铁丝网，接应冲击租界的游行群众，一举占领了被英国租用60多年的租界。九江工人和各界群众一致要求武汉国民政府收回九江英租界，废除中英间的一切不平等条约。7日，国民革命军正式接管九江英租界。



国民革命军一部开入英租界维持秩序

(公元1927年)

上海工人第三次武装起义

1927年3月21日，上海工人发动了第三次武装起义。起义以工人纠察队为先锋，市民奋勇助战，袖带红十字的男女济难会员救护起义的伤员。22日晚6时，起义工人攻占上海北站，消灭了闸北最后的据点。同日，上海市民代表会议召开，宣布上海特别市临时政府成立。



上海邮务工人驱车前往闸北参加第三次武装起义的战斗

周凤岐

驻沪国民党第二十六军军长周凤岐部是此次“四一二”政变中反共清党的主要力量。



上海第三次武装起义胜利后工人纠察队游行

(公元1927年)

“四一二”反革命政变

1927年4月12日，蒋介石派第二十六军周凤岐部以上海“工人发生内讧”为借口，强迫工人纠察队缴械，致使上海纠察队员死伤300多人。第二天，上海工人举行总罢工，声讨蒋介石的反革命罪行。会后举行了示威游行。当游行队伍经过宝山路三德里附近时，国民党军队开枪射击，死亡百余人，伤无数。接着，蒋介石又封闭上海总工会，大肆捕杀共产党人和革命群众。三天内，300多人被杀，500多人被捕，5000多人失踪，共产党员汪寿华、陈延年、赵世炎等也被蒋介石杀害。这就是举世震惊的“四一二”反革命事变。



(公元1927年) “马日事变”

1927年5月21日，国民军第三十五军的一名团长许克祥在长沙发动反革命政变，他率兵1000余人，突然袭击湖南省总工会、省农民协会、国民党省党部、省党校及其他革命团体200多处，解除了工人纠察队和农民自卫军的武装，屠杀大批共产党员和革命群众。因这一天的电报代日韵目为“马”字，史称“马日事变”。这一天至6月10日，被残杀者达1万多人。“马日事变”是武汉国民党“分共”的序幕。



国民党在各地捕杀共产党人



武汉政府要员在郑州举行会议



在山东青岛登陆的日军

(公元1927年)

日本出兵山东

1927年6月1日，日本驻满洲第十师团步兵三十三旅团以保护日侨安全为由在青岛登陆。日本突然出兵山东，与其在华的特殊利益紧密相连。5月，蒋介石继续率兵从津浦路方向北伐，逼军阀张宗昌、孙传芳败退至山东、江苏省境。为保护日本在华北地区乃至东北地区的特殊利益，防止蒋介石以及英、美势力进入其势力范围，日本内阁于5月24日决定以保护日侨的名义出兵山东，并于27日决定从满洲派兵进驻山东。

(公元1927年)

宁汉合流

1927年6月10日，汪精卫和冯玉祥在郑州举行会议，策划反共。6月19日蒋介石与冯玉祥在徐州密谋蒋汪合作，共同反共。7月15日汪精卫不顾以宋庆龄为代表的国民党左派的坚决反对，通过了“制裁一切违反本党主义政策之言论行动”等决定，并对共产党员和革命群众进行疯狂屠杀。自此，宁汉政府合流。汪精卫集团的叛变，表明第一次国共合作完全破裂，轰轰烈烈的国民大革命失败。



徐州会议代表合影

1927年6月20日，冯玉祥与蒋介石在徐州开会，决定合作反共。

蒋介石下野前在上海与黄埔学生的合影



蒋介石意欲下野

蒋介石西征武汉不成，津浦路前线又吃紧。在从前线退回南京途中，蒋即命陈布雷为其起草下野宣言，同时急电在芜湖的李宗仁回南京，试探对其下野姿态的反应。李宗仁见蒋介石在军事上陷入绝境，认为驱蒋时机已经成熟，遂准备“藉武汉之势力以去蒋”。李宗仁见蒋后，一面劝蒋介石不要下野，却又力言南京形势危急，非与武汉合作不可，其意在逼蒋自动下野。

宋庆龄发表声明强烈谴责武汉政府

1927年7月14日，国民党左派代表宋庆龄发表《为抗议违反孙中山的革命原则和政策声明》，强烈抗议武汉国民党中央违反孙中山的革命原则和革命政策。



(公元1927年)

“八一”南昌起义

1927年8月1日凌晨1时前后，武装反抗国民党反动派的第一枪打响了。周恩来、贺龙、叶挺、朱德、刘伯承等领导国民革命军第四集团军第二方面军第十一军大部、第四军一部、第二十军全部和第五方面军第三军官教育团一部、南昌市警察局警察一部共2万余人，在南昌举行起义，经过5个多小时的激战，全歼守敌3000余人，占领全城。南昌起义开始了中国



广州起义的炮兵与敌人作战

广州起义

9月10日，南昌起义部队进驻上杭。12日，部队向广东方向出发。12月11日，广东省委根据中共中央的指示，决定趁粤、桂军阀混战，广州城内兵力薄弱之际，发动起义，由广东省委书记张太雷任革命军事委员会委员长，叶挺任总指挥，叶剑英任副指挥。凌晨，起义部队向广州市各要点发起突然攻击，仅2小时，广州大部分市区解放；上午，广州苏维埃政府宣告成立，并发表宣言。在英、法、美、日等国支持下，张发奎等调集9个团的兵力围攻广州，起义军未能立即向农村转移，遭到严重损失，张太雷牺牲。经三天浴血奋战，起义军余部撤出广州。

领导秋收起义时的毛泽东



共产党独立领导武装斗争和创建人民革命军队的新时期。



中共“八七”会议旧址

(公元1927年)

秋收起义

1927年9月9日，湘赣边界的秋收起义爆发。10日，中国工农革命军第一师第二团在安源发动起义，12日、15日先后占醴陵、浏阳县城，但很快被优势敌人剿灭。11日，毛泽东亲自领导第一师第三团在铜鼓起义。29日，秋收起义部队在毛泽东带领下到达永新县三湾村进行改编，确立了党对军队的绝对领导，奠定了新型人民军队的基础。10月，部队到达井冈山，建立了第一个农村革命根据地。



“八一”南昌起义

(公元1927年)

“八七”会议

1927年8月7日，根据共产国际指示和党内同志的要求，中共中央在汉口秘密召开紧急会议。会议主席李维汉，实际主持人瞿秋白。会议第一项议程，由毛泽东在会上批评陈独秀右倾错误。毛强调“秋收暴动非军事不可”，党“以后要非常注意军事，须知政权是由枪杆中取得的”。会议通过了《中共“八七”会议告全党党员书》。



“八七会议”会场



“三湾改编”旧址

“三湾改编”

1927年9月29日，毛泽东率领秋收起义部队到达了江西永新县三湾村。为保留和巩固这支新生的革命武装，毛泽东在三湾主持召开中共前委会议，决定对部队进行改编。改编包括三项内容：1. 改编军队组织。2. 在部队中建立党的各级组织。3. 在军队内部废除旧制度，实行民主制度。“三湾改编”开始确立了共产党对军队的绝对领导，为建立新型的人民军队奠定了基础，具有深远的历史意义。

(公元1928年)

井冈山会师

1927年，毛泽东率领秋收起义部队到达井冈山，开始了“工农武装割据”。1928年2月，新城战斗获胜后，以宁冈为中心的井冈山根据地初步形成。4月底，南昌起义余部在湘南组织起义失败，朱德、陈毅率领湘南起义部队到达井冈山，于4月28日同毛泽东领导的秋收起义部队在宁冈砬市会师。5月4日，中国工农红军第四军创立，朱德任军长，毛泽东任党代表。

毛泽东被降职

1928年3月上旬，周鲁代表中共湘南特委到井冈山革命根据地传达中央决定撤销毛泽东



毛泽东像

临时中央政治局候补委员职务的决定。

中央指责边界“行动太右”、“烧杀太少”，将毛泽东任书记的中共前敌委员会改组为不能过问地方工作的师党委，由何挺颖任书记，改任毛泽东为师长，同时强令工农革命军开往湘南。

(公元1928年)

东陵被盗

1928年6月，刚被蒋介石收编为国民军第六军团第十二军军长的孙殿英率部挖开清皇室的陵墓东陵，盗走巨宝。东陵地处蓟县、遵化一带，这些陵寝不仅外殿修饰极其华贵，地宫内宝藏也不计其数。孙殿英以剿匪为名在东陵附近驻军，工兵营昼伏夜出，拼命挖开乾隆和慈禧陵的墓道，炸开墓门。孙部士兵将陈列物品搬取一空，又劈开灵柩，将棺内放置的和尸体上穿戴的珍宝尽数收罗。宝物盗出后，孙殿英择其上品装了满满5大箱带回司令部。

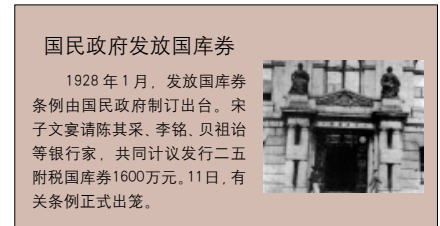

国民政府发出国库券

1928年1月，发出国库券条例由国民政府制订出台。宋子文宴请陈其采、李铭、贝祖诒等银行家，共同议定发行二五附税国库券1600万元。11日，有关条例正式出笼。



位于河北遵化市西南清东陵的石牌坊



毛泽东在井冈山的故居

(公元1928年)

“济南惨案”

1928年5月1日，北伐军攻占济南。3日，日军借机寻衅，打死中国士兵数人，并攻占邮政局、电报局，将7000余中国军人缴械；将山东交涉员蔡公时割去耳鼻，挖去眼睛，然后连同署内16名职员捆绑后以机枪射杀。蒋介石派人与日方进行外交交涉，并想依靠“国联”及英美等国来调解中日冲突。后经谈判，双方于1929年3月28日签订协定，日本自山东撤兵。济案予以了结。



宁冈龙江书院

当年朱德和毛泽东会师，曾在这里长谈。



被俘的中国士兵

济南陷落后，日军将全部被俘的中国士兵反绑，准备枪杀。



日军在济南城内修筑工事

(公元1928年)

皇姑屯事件

1928年5月30日，为了保持实力，张作霖召集张作相、孙传芳、杨宇霆、张学良举行会议，决定下达总退却令。6月2日，张作霖发表了“出关通电”，宣告“退出京师”。6月3日晚，张作霖专车从北京车站开出。次日清晨5时23分，专列行至皇姑屯附近的三洞桥时，随着一声巨响，桥上的钢轨、桥梁被抛上了天空，而张作霖的专车只剩一个底盘。张作霖被救至沈阳“大帅府”时已危在旦息。临死前张要卢夫人告诉张学良，要以国家为重。



皇姑屯爆炸现场



东北的统治者张作霖

东北易帜

1928年6月4日张作霖被日军炸死后，奉军第四方面军军团长张学良微服离京返奉，回到沈阳，就任奉天军务督办。8月4日，日本特使林权助到沈阳，以参加张作霖葬礼为名，阻挠东北易帜。9月，林权助再度威胁张学良：如果东三省率先易帜，日本将采取自由行动。张学良当即申明自己是中国人，要以东三省的民意而定，坚决顶住了日本的压力。与此同时，7月3日，蒋介石抵北平，接见奉方代表王树翰、邢廉，要求东北易帜，服从三民主义。12月29日张学良正式宣布东北易帜。31日，国民政府任命张学良为东北边防军司令长官。



东三省易帜时的张学良

(公元1929年)

蒋冯之间的第一次军事冲突

蒋、冯军事冲突起因于山东事件。1929年3月，日本与南京政府签订撤出济南的协议，由负责山东防务的西北军接收，而蒋介石则急令西北军不许接收济南，并通知日方，由中央军接收济南。5月16日，西北军将领发出反蒋通电，推冯玉祥为“护党救国军西北路总司令”，开始军事行动。17日，国民政府通电指斥冯玉祥，随即下达讨伐令。22日，冯玉祥部将领韩复榘、石友三通电



蒋冯战争中的冯玉祥部队



拥蒋，背叛冯玉祥。23日，国民党中央下令革除冯玉祥的一切职务，永远开除党籍。27日，冯面对蒋的强大压力，发表下野通电，使蒋失去进攻的口实。蒋、冯军事冲突结束，而双方并未实际开战。

韩复榘、石友三倒戈拥蒋

1929年5月19日，冯玉祥在陕西华阴召开军事会议部署反蒋。蒋介石为了进攻冯玉祥，策动韩复榘、石友三破坏冯军西撤。蒋冯战争中，蒋介石占领武汉后，召韩复榘，当面许韩任河南省主席，赠以数十万元巨款，使韩投蒋。蒋又派人给襄樊的石友三送几十万元，石本反复无常，立即表示愿意听从蒋指挥。韩、石两人倒戈后，蒋介石为嘉奖他们，分别任命二人为河南、安徽省主席，并奖励500万元作经费。韩、石倒戈导致了冯玉祥在与蒋冲突中失败。

大权在握的蒋介石

孙中山灵柩南移中山陵

1926年6月1日，国民政府在钟山第二峰茅山南麓开工修建陵墓。1929年5月26日，孙中山灵柩扶上灵车，由北平南移。28日，灵柩抵达南京。停灵公祭至31日结束。6月1日，在南京紫金山中山陵园举行奉安大典，灵柩由其夫人宋庆龄和子孙科及党政要人护入墓室。



(公元1929年)

张学良的东北军对苏联开战

1929年10月初，蒋介石命令张学良指挥8万东北军向苏联开战。苏方调动海、陆、空三军，以猛烈的攻势从满洲里、扎赉诺尔、同江至绥芬河的数千里边境沿线全面反攻。在东线轰炸了绥芬河、穆棱车站；西线则进攻满洲里和扎赉诺尔。12日凌晨，在黑龙江与松花江汇流的三江口，中苏海军开战。在满洲里前线，东北军梁忠甲旅数千人坚守阵地，直至弹尽粮绝，满洲里也为苏军占领。12月22日，中苏签订《伯力会议议定书》，双方停战。



对苏军作战时的张学良

(公元1929年)

百色起义

1929年12月11日，邓小平、张云逸等领导广西警备第四大队、教导总队和右江农军在百色举行起义，宣布成立中国工农红军第七军和红七军党前委，由张云逸任军长，邓小平任政委和前委书记，下辖3个纵队，约5000人。12日，右江苏维埃政府成立，雷经天为主席，韦拔群、陈洪涛等为委员。不久，右江地区各县先后建立了苏维埃政权，并开始了分配土地的工作。右江革命根据地初步形成。



红七军印发的布告

井冈山沦为白区

1930年2月下旬，由于党内“左”倾错误思想泛滥，井冈山地区的红军领导人袁文才、王佐在永新县城被冤杀，死时均32岁。袁、王被杀后，袁文才旧部连长谢角铭和王佐之兄王云龙各带几十人逃回井冈山，并通电反共，分别被国民党编为宁冈、遂川两县武装靖卫团。井冈山根据地遂沦为白区。



毛泽东起草的古田会议决议案

(公元1929年)

古田会议

1929年12月28日，中国红军第四军第九次代表大会在福建上杭古田召开，即“古田会议”。大会总结了红军诞生以来的建军经验，通过了《中国共产党红军第四军第九次代表大会决议案》。决议创造性地提出了中国共产党建党、建军理论的一些基本原则，标志着毛泽东建党学说的初步形成和红军无产阶级建军原则的确立。

(公元1930年)

中共中央出现“左”倾冒险倾向

1930年2月26日，中共中央提出在目前政治形势下最迫切的任务，强调必须加强党的自身建设，强化党对革命的指导作用，开展反倾向斗争，从根本上肃清党内一切右倾的政治思想与组织观念，尤其是调和倾向。在对形势的估量和对于党在当时的任务、路线、策略等问题的论述上，都有明显的“左”倾错误。自此以后，中共中央逐步形成了“左”倾冒险主义。



袁文才 他由于“左”倾路线而被杀。

“肃清AB团”的标语 1930年，中共中央指示在中央苏区开展肃清AB团的斗争。这是当时的标语。



(公元1930年)

中国左翼作家联盟成立

1930年3月2日，中国左翼作家联盟在上海宴乐安路中华艺术大学的一个教室里举行成立大会，简称“左联”。该组织是中国共产党领导下的革命文学团体。选定沈端选、冯乃超、鲁迅、田汉、郑伯奇、洪灵菲等7人为常务委员，周全平、蒋光慈二人为候补委员。成立大会上通过了为无产阶级革命事业服务的文学纲领，即《左联行动总纲领》。左联的成立，表明中国革命作家在中国共产党的领导下的团结与统一，标志着中国革命文学发展到一个新阶段。



“左联”人员合影



阎锡山、冯玉祥等在河南辉县前线

中国左翼文化界总同盟成立

1930年7月，中国左翼文化界总同盟在上海成立。先后参加的社团有：中国左翼作家联盟、中国社会科学界联盟、中国左翼戏剧家联盟、中国左翼新闻记者联盟、中国左翼教育工作者联盟、中国左翼音乐工作者联盟、中国左翼美术家联盟、世界语小组等8个团体，曾创办《文化斗争》、《文化月报》等刊物。其中“一二·九运动”的成员大部分参加了各界校园会。总同盟在组织、团结和率领进步的文化工作者，粉碎国民党文化“围剿”的斗争，以及向人民大众宣传进步文化思想等方面起了积极作用。1936年初，为适应建立抗日民族统一战线的新形式，总同盟自动停止活动。



《红旗》上关于中国左翼美术家联盟成立的报道



国民党查禁“左联”、“社联”等文化组织的密令

(公元1930年)

中原大战

1930年4月1日，阎锡山就任“中华民国军总司令”，冯玉祥、李宗仁就任副总司令，三人分别在太原、潼关、桂平宣誓就职。冯玉祥在就职宣言中指斥蒋介石为国家动乱不安的祸根，历数了蒋介石践踏民主，弄权卖国的种种恶端，并发誓要为国家除此祸害。阎锡山就职通电称：“古有挟天子以令诸侯者，全国必起而讨伐之；今有挟党部以作威福者，全国人亦必起而讨伐之。”

(公元1930年)

台湾雾社起义失败

1930年10月26日夜，台湾雾社地区6个高山族村社280户民众，在其头人摩那·罗达奥的率领下，袭击2个日本警察所，毁坏电话，夺取枪支弹药。次日凌晨，袭击了其他日本警察驻所，缴枪180支，弹药23037发。高山族人占领雾社全区三天后，因台中日本守备队的进攻，被迫向深山中退去，牺牲600多人。日本出动飞机至山谷施放毒气。高山族起义者弹尽粮绝，最后集体自杀。



台湾雾社起义的发动者

(公元1930年)

中国收回威海卫

1930年10月1日，中英历时9年的关于交收威海卫的交涉结束。由中国外交次长、接收威海卫专员王家楨与曾当过宣统皇帝老师的英国驻威长官庄士敦在英国威海卫行政长官署前，举行了中英交收典礼。英国殖民统治32年之久的威海卫终于回归了中国。

英国驻威海卫大臣庄士敦



(公元1930年)

中共第一次反“围剿”胜利

1930年11月，蒋介石调集10万兵力，以江西省政府主席兼第九路军总指挥鲁涤平为总司令，师长张辉瓒为前线总指挥，向中央苏区进行了第一次“围剿”。12月16日，国民党开始向根据地中心区进攻，至28日进占万安、泰和、源头、建宁一线。29日，张辉瓒率师部及两个旅向龙冈推进，红军发起猛烈攻击，全歼国民党军9000余人，活捉张辉瓒。红军乘胜追击，于1931年1月3日，在东韶歼敌一个多旅，俘敌3000余人。第一次反“围剿”胜利结束。



向中央苏区发动第一次“围剿”的国民党军队

(公元1931年)

革命青年血染龙华

1931年2月7日，国民党上海龙华警备司令部在没有公开审判的情况下，诡称将革命青年李求实、林育南、何孟雄、龙大道、胡也频、柔石、殷夫、冯铿等23人押往南京。当他们被绑着双手，拖着脚镣，走过荒地，来到一座小桥旁时，等在这里的国民党法官慌忙宣布判处他们死刑。李求实等昂首挺胸，视死如归，不约而同地一齐唱起《国际歌》，并肩走进了刑场。



森严冷酷的上海龙华警备司令部监狱

(公元1931年)

反蒋的广州国民政府成立

1931年5月27日，汪精卫、孙科、陈济棠、阎锡山、冯玉祥、古应芬、林森、李宗仁、李福林等在广州召开“非常会议”，决定在广州成立国民政府，发表成立宣言。他们指责南京国民政府在政治、军事、财政上已沦为蒋介石一人独裁之政府，称广州国民政府以天下为公，追求民主政治。28日，广州国民政府举行成立典礼，各委员宣布就职。



蒋介石接见请愿学生

日军伪造柳条湖事件

1931年9月19日，欧美记者团抵沈阳。日本关东军为欺骗世界舆论，在柳条湖南满铁路段，伪造了一个假现场，摆着三具穿着中国士兵服装的僵尸，诬指是炸路轨的凶犯，并召开记者现场会。记者团的乔治·巴鲁说：“中国士兵的尸体放在离路轨约50码到100码的地方，他们的头部冲着爆破地点的方向，同行中的一个伙伴，调查了一具尸体，他见到的是一个没有血迹、被放置了相当长时间的尸体。”当时，就连参观现场的一些日本人，也认为这种做法过于拙劣。



广州国民政府成立时，汪精卫(左二)与孙科(左四)、陈友仁(右二)、邹鲁(右一)等合影

(公元1931年)

“九一八”事变

1931年9月18日，日本关东军故意炸毁南满铁路沈阳北郊柳条湖地区一段路轨，诬称中国军队破坏铁路并袭击日本守备队。22时20分，炸药点燃，以爆炸声为信号，早已准备好的全副武装的日军，向预定目标攻击，同时沈阳站附近的日军大炮向北大营猛烈轰击。由于东北军绝大多数部队执行了蒋介石“不准抵抗”的命令，一夜之间，日本侵略军轻而易举地占领了沈阳城。

日军装甲车侵入沈阳



(公元1931年)

中华苏维埃共和国成立

1931年11月7日，中华苏维埃第一次全国代表大会在江西瑞金召开。大会通过了《中华苏维埃共和国宪法大纲》、《中华苏维埃共和国劳动法》、《中华苏维埃共和国土地法》等文件。25日，组成中华苏维埃共和国中央革命军事委员会(也称中国工农红军革命军事委员会)，以朱德为主席，王稼祥、彭德怀为副主席。27日，中央政府执行委员会举行第一次会议，选举毛泽东为中华苏维埃共和国中央执行委员会主席。



第一次全苏大会上苏区中央局委员合影
左起：顾作霖、任弼时、朱德、邓发、项英、毛泽东、王稼祥。



日军司令官致第19路军军长蔡廷锴的通牒



“一·二八”事变的爆发地点

(公元1932年)

“一·二八”抗战爆发

1932年1月28日20时30分，日军司令官发出通牒，“希望中国方面应将闸北方面所有中国军队及其敌对设施从速撤退”。28日23时30分，中方尚未对通牒做出反应，日本海军上海陆战队在指挥官皎岛上校指挥下，向中国守军阵地进攻。防守闸北的中国第十九路军第七十八师第一五六旅当即还击，打退日军的连续进攻。日军首次进攻以失败告终。

十九路军与日军进行巷战



吴淞炮台的官兵坚守阵地



中华苏维埃共和国成立大会会场



再度合作时的蒋介石与汪精卫、黄郛合影

(公元1932年)

蒋汪再度合作

1932年1月8日下午，蒋、汪于杭州烟霞洞会谈。这就是所谓“烟霞洞会议”。21日，蒋、汪联袂赴京，分别发表谈话。蒋谓：“余此行完全以私人赞助政府当局，绝不担任任何之职务。”又称：“余无特殊之主张，汪先生之主张，即为余之主张。”汪精卫则说：“鄙人对蒋先生精诚团结共赴国难之决心，至为敬佩。”蒋到京后，即告汪“行政院长不可虚悬，请速组织行政院，中正愿不受各位，竭诚相助”。

冯占海抗日

1932年2月28日，东北冯占海部义勇军宿营拉林仓镇。次日早晨，大队日军骑兵和事先潜伏在此的300多便衣，内外夹击，向义勇军发起突袭。冯占海用化整为零、各自为战的战术与日伪军展开了激烈巷战。激战从早到晚，日军援兵不断到来。为保存实力，冯部转移。



淞沪战事结束

1932年3月1日6时30分，日军对淞沪地区发起全线攻击。日军首先以飞机、炮兵连续轰击守军阵地，时间持续3个半小时。然后步兵在坦克、装甲车掩护下发起攻击，7时许，又出动飞机轰炸大场镇。守军在优势日军总攻之下，虽阵地多次被日军突破，但仍顽强与敌反复争夺。2日，日军占领了闸北、大场、真如。中国军队全线撤退。3日，国联开会决定，要求中日双方停止战争。至此，淞沪战事宣告结束。



“满洲国执政”溥仪

(公元1933年)

日军攻陷山海关

1933年1月1日23时，日军守备队长落合策划制造了在榆关宪兵分遣队门前的手榴弹爆炸事件。事发后，落合咬定系中国军队所为，并指挥部队向南关和车站进攻，又致电关东军和天津驻屯军司令官请援。当晚来攻日军均被中国守军击退。为对付日军的进攻，警备司令部令榆关守军待命行动。至14时，日军发起总攻。中方南门守兵悉数战死。日军坦克趁势闯入。至此，榆关被日军占领。中国守军与强敌激战三日，官兵伤亡过半，民众死伤4000余人，毁于炮火的房屋500间以上。

中国守军展开长城抗战

1933年2月17日，日本关东军司令官武藤下令进攻热河。3月4日，日军先头部队在未遇任何抵抗的情况下占领了承德。仅仅十多天，热河全部沦陷。3月9日，日军抵达长城喜峰口，向中国守军发动进攻。日军占领北侧长城线及喜峰口之东董家口。11日，日军在喜峰口开始向中国守军阵地全线炮击。在全国人民抗日热情的鼓舞和推动下，驻守长城线的中国军队和长城内外的义勇军奋起抵抗。

日军开始进攻热河



(公元1933年)

中日签定《塘沽协定》

1933年8月30日，中、日双方在塘沽会晤。中方首席代表为参谋本部厅长熊斌，日方首席代表为关东军副参谋长冈村宁次。31日上午9时半，停战谈判正式举行。冈村宁次首先提出停战协定草案，并说明这是关东军的最后案，对中方代表熊斌提出的《中国军代表停战协定意见书》弃而不顾。

华北停战会议上的中日双方代表



双方相持到10时50分，离最后时限只有10分钟时，熊斌被迫在一字不容修改的日方提案上签了字。



《日满议定书》签字仪式



守卫山海关的中国军队

(公元1934~1936年)

红军长征

1934年10月10日晚，中共中央和红军总部由瑞金出发，率领红一、三、五、八、九军团连同后方机关共8.6万余人，进行战略转移，向湘西方向进发。当中央红军突破国民党军四道封锁线到达湘江以西地区后，遭受了重大损失。由出发时的8万余人减员到3万余人。危急时刻，中共中央政治局在黎平召开会议，决定改向敌人力量薄弱的贵州前进。1935年1月红军攻占遵义。遵义会议后，中央红军四渡赤水，出其不意，摆脱了数十万国民党军的围追堵截，取得了战略转移的主动权，于10月19日到达陕北根据地的吴起镇。11月初，与红十五军团会师。1936年10月，一、二、四三大主力红军在甘肃静宁、会宁地区会师。至此，中央红军长征胜利结束。



长征前的红军队伍



红军长征时通过的泸定桥



通过长征到达陕北的红军官兵



遵义会议会址

遵义会议

1935年1月15~17日，中共中央政治局在遵义召开扩大会议，即遵义会议。毛泽东在会上做了重要发言，对第五次反“围剿”和长征以来的“左”倾军事路线进行了分析批判。经过讨论，会议通过了《中央关于反对敌人五次“围剿”的总结决议》。这次会议结束了王明“左”倾冒险主义在党中央的统治，确立了以毛泽东为代表的新的中央的正确领导，标志着中国共产党从幼年达到成熟。

(公元1935年)

北平爆发“一二·九”运动

华北事变后，民族危机日益加深。国民党政府迎合日寇要求，准备成立冀察政务委员会，激起全国人民反对。1935年12月9日上午10时30分，北平各大、中学校的爱国学生6000余人涌上街头，奔向新华门，向国民政府军政部长何应钦请愿。游行队伍在西单及东长安街遭到军警的攻击，百余人受伤，30多人被捕。城外清华、燕京两校学生，在凛冽朔风中含泪控诉日军在东北的暴行，指责国民党的不抵抗政策。“一二·九”运动掀起抗日民主运动新高潮。



游行学生同前来镇压的军警搏斗



长征到达陕北的(右起)毛泽东、朱德、周恩来、秦邦宪

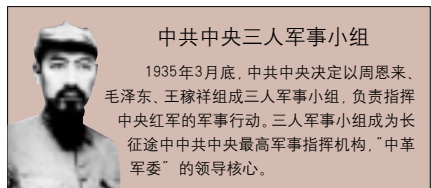

中共中央三人军事小组

1935年3月底，中共中央决定以周恩来、毛泽东、王稼祥组成三人军事小组，负责指挥中央红军的军事行动。三人军事小组成为长征途中中共中央最高军事指挥机构，“中革军委”的领导核心。

(公元1936年)

西安事变

1936年12月12日，国民党东北军司令长官张学良和国民党第十七路军总指挥杨虎城联合发动西安事变。12日凌晨5时许，张、杨毅然联合举行“兵谏”。东北军孙铭久部在临潼迅速解除了蒋介石卫队武装，扣押蒋介石，后移至西安新城大楼看管；与此同时，杨虎城第十七路军按计划在西安囚禁了蒋鼎文、陈诚等20余名高级军政人员；占领了西安机场，扣留了作战飞机和飞行人员；7时左右“兵谏”计划顺利实现。当日，张、杨就此通电全国，并提出抗日救国八项主张。



西安事变前夕的张学良(左)、杨虎城(右)



国共两党代表在黄帝陵前共同祭陵

国共举行抗日合作谈判

1937年2月12日~3月15日，中共代表周恩来、叶剑英与国民党代表顾祝同、张冲等在西安举行首轮会谈。国民党同意中共在西安设办事处，从3月份起对红军给予军饷接济。3月下旬，周恩来、潘汉年与蒋介石在杭州举行了第一轮谈判。中心内容是根据地和军队改编问题。“七七事变”前的四次谈判，由于国民党顽固坚持取消共产党的独立性、取消红军和根据地的主张，双方在主要问题上未达成协议。



参与西安事变谈判的中共代表

(公元1937年)

卢沟桥事变

1937年7月7日，驻北平丰台的日军策划以卢沟桥为假想目标，进行挑衅性军事演习。11时许，日军诡称演习时一士兵离队失踪，要求进城搜查。在遭到中国驻军的严辞拒绝后，日军迅即包围宛平县城。日军趁交涉之际，于晨4时50分，向宛平县城猛烈攻击，并强占宛平东北沙岗，打响了攻城第一枪。中国守军忍无可忍，奋起还击。卢沟桥事变爆发。中国人民历时八年的抗日民族解放战争由此开始。



卢沟桥

中国人民历时八年的抗日民族战争从这里开始。

北平、天津相继沦陷

1937年7月28日凌晨，日军向北平发动总攻，猛攻中国守军南苑阵地。二十九军副军长佟麟阁，第一三二师师长赵登禹率部顽强抵抗，不幸先后阵亡。南苑失守，北平沦陷。在进攻北平的同时，日本关东军向天津派遣援军，向中国守军发起全面进攻。30日，天津沦陷。日军对天津市区狂轰滥炸，到处纵火，使数十万难民无家可归。平津失陷后，日军即向华北大举进攻。



日军进入天津

(公元1937年)

第二次国共合作开始



蒋介石庐山讲话

1937年9月22日，《中国共产党为公布国共合作宣言》发布。宣言称：我们为挽救祖国的危亡，在和平统一团结御侮的基础上，已经与中国国民党获得了谅解，而共赴国难了。23日，蒋介石公开表示中国共产党发表的宣言，是以民族利益为重，是捐弃成见，确认国家独立与民族利益之重要宣言，均同国民党五届三中全会之宣言和决议案相合。第二次国共合作正式开始。

(公元1937年)

工农红军改编为八路军

1937年8月22日，国民政府军事委员会发布命令，宣布中国工农红军正式改编为国民革命军第八路军。25日，中共中央军委发布《关于红军改编为国民革命军第八路军的命令》，宣布为实现共产党中央给国民党三中全会红军改名之保证，使红军成为抗日民族战争的模范，依据与国民党及南京政府谈判结果，将红军改编为八路军。八路军改编后，即开赴华北抗日前线。9月，国民政府军事委员会将八路军改称为第十八集团军。



八路军总司令朱德在太行山



一一五师的机枪阵地

新四军正式成立

1937年10月2日，国共两党达成协议，将中共领导的南方江西、福建、广东、湖南、湖北、河南、浙江、安徽等省的红军游击队分别集中，改编为国民革命军陆军新编第四军，简称新四军。12日，国民政府军事委员长蒋介石正式任命叶挺为新四军军长，项英为副军长，张云逸为参谋长。全军辖4个支队，1万余人。命令指示叶挺、项英迅速整编部队，开赴抗日前线。



新四军第二支队召开抗日誓师大会
1937年中共领导的南方红军游击队统一改编为新四军。

南京大屠杀

1937年12月13日，日军攻占南京后在全城进行了40多天的血腥屠杀，杀害中国平民和战俘达30余万人。还大肆抢劫和纵火，烧毁全城1/3以上的房屋。城内尸骨纵横，瓦砾成山。一个月内，南京城内受辱妇女达8万人之多，连八九岁的幼女和70多岁的老妪都不能幸免，许多中国妇女惨遭蹂躏后又被杀死。在南京，日本兵以杀人为乐，竟然展开了“杀人比赛”。日军南京大屠杀是人类历史上最野蛮、最可耻的暴行记录。

平型关大捷

1937年9月下旬，日本华北方面军第五师团由察哈尔向山西长城一线推进。9月23日占领灵丘，准备南下进攻太原。八路军一一五师潜至平型关地区，并于24日夜冒雨进入平型关东北关沟至东河南镇一带狭长谷道两侧设伏。25日下午3时许，八路军发起最后冲锋，全歼被围日军。取得全国抗战以来第一个歼灭战的胜利，打破日本“皇军不可战胜”的神话，鼓舞了全国军民的斗志。



日军在南京近郊杀害被俘的中国士兵



八路军一一五师的负责人正在平型关指挥作战

(公元1937年)

南京会战

1937年12月8日晚，南京卫戍司令长官唐生智下令第一线守军退守复廓、城垣阵地继续抵抗，决心背水一战。9日起，日军分路攻打紫金山、光华门、雨花台、中华门等地。守军第八十七师第二五九旅旅长易安华殉国。战至12日晚，紫金山第二峰和各城门均告失守。唐生智根据蒋介石的指示，向守城各部队下达了突围和撤退的命令。在方圆数十里的南京展开的这场战斗，中日双方投入兵力数十万，光华门及其附近城垣被夷为平地，战况之激烈可窥一斑。

南京大屠杀中日军在活埋被抓的中国军民



刽子手野田岩和向井敏明



台儿庄大战中中国军队发起攻击

(公元1938年)

台儿庄战役

1938年3月14日，日军向滕县发起攻击。17日，滕县失守，日军旋向台儿庄迫进。4月3日，李宗仁急令死守台儿庄，并亲赴前线督战；同时，孙连仲、汤恩伯两部三路围攻增援之坂本支队。6日晚，中国守军全线反攻。10时，将刘家湖、三里庄日军歼灭，濰谷支队残部向峄县、枣庄一带撤退。台儿庄战役胜利结束。台儿庄战役是继平型关大捷之后，中国军队取得重大胜利的歼灭战，歼敌约1.2万人。



台儿庄大战指挥者李宗仁

(公元1938年)

武汉会战

1938年6月12日，日军波田支队在安庆登陆，很快占领安庆，武汉会战正式开始。9月6日，广济失陷。29日，日军攻陷长江要塞田家镇。至10月下旬，日军从东、南、北三面包围了武汉。25日，汉口弃守，26日、27日，日军先后攻陷武昌、汉阳，至此，武汉三镇沦于敌手，武汉会战结束。武汉会战是中日全面战争以来，双方出动兵力最多、规模最大的一次战役。武汉会战后，抗日战争进入更为艰苦的相持阶段。

花园口黄河决堤

1938年6月9日，日军侵占开封，逼近郑州，并准备转攻武汉。为阻止日军西进，蒋介石下令炸开了郑州以北郑县花园口黄河大堤。河水南下，拦腰截断了陇海路，造成河南、安徽及江苏三省所属44个县土地被淹没，1250万人受灾，89万人被淹死，500万人流离失所。大水过后，5.4万平方公里的土地变为荒凉贫瘠的黄泛区。而日军却迂回进犯，仍攻占了武汉。



中原人民流离失所
1938年6月，蒋介石下令炸开花园口黄河大堤，以阻止日军的进攻。因此中原人民惨遭大水，流离失所。

(公元1940年)

日军对华实行细菌战

1940年7月，日军“七三一部队”队长石井四郎亲率一支远征队，携带伤寒菌、霍乱菌和染有鼠疫菌的跳蚤，开赴华中战区进行细菌战。同时，“七三一部队”另一支远征部队，携带炭疽菌、副伤寒菌和鼠疫菌，到重庆及浙赣铁路干线一带进行细菌战。日军还将注射了伤寒菌和副伤寒菌的食物分给战俘食用，然后释放战俘，传播疾病。



日军用中国战俘作“细菌战”的实验品



汪精卫发表就职演说

(公元1940年)

汪伪政权成立

1940年3月30日，汪伪中央政权成立。这天清晨，警察督促南京市民重新挂起青天白日满地红国旗，只是上面新加一条三角黄布飘带，写着“和平、反共、建国”。礼堂挤得满满的，可并没有热烈高兴的气氛。在“三民主义，吾党所宗……”的国歌高奏声中，汪精卫俯下了头，开始了演说，他的演说一向是充满煽动性，生动而有力，可今天他声音低沉，讲话无力。一切外交上常例的各国使节的祝贺形式都没有，日本也没有派出常驻大使。



(公元1940年) 百团大战

1940年7月，八路军为破坏日军进攻西北的计划，振奋抗战军民士气，争取时局好转，决定大举攻击正太路。陈赓亲率太岳军区部队开往正太前线，并指挥中央纵队。太岳部队组成的左翼纵队，进击正太路西段，横扫寿阳至榆次间100多里的铁路沿线，斩断了每一座桥梁，炸毁了每一个车站，肃清了沿线所有的据点及其守备部队。总攻击开始时，突击队突然出现并与日军进行白刃战。而后战斗扩展到除山东以外的整个华北地区和主要交通线。八路军参战兵力达105个团，故又称“百团大战”。



彭德怀亲临前线指挥

(公元1941年)

皖南事变

1941年1月6日，新四军在泾县茂林地区突遭国民党军10个师及两个炮兵旅共8万余人的包围。新四军多次打退敌军的进攻，但终因寡不敌众，至14日，除2000余人分散突出重围外，其余部分被俘，大部壮烈牺牲。军长叶挺和政治部敌工部长林植夫、政治部秘书黄诚在谈判时被扣押，政委项英、政治部主任袁国平、副主任周子昆等在突围中牺牲。这就是震惊中外的“皖南事变”。

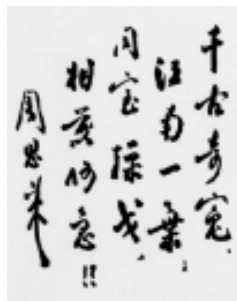

周恩来为皖南事变的题诗

重建新四军

1941年1月20日，中共中央军委发出成立新四军分会的通知及重建新四军军部的命令。中共中央通知：以刘少奇为新四军分会书记，以饶漱石代新四军政治部主任，重建新四军军部。任命陈毅为新四军代理军长，刘少奇为政治委员，张云逸为副军长，赖传珠为参谋长，邓子恢为政治部主任。



重建后的新四军陈毅代军长(前中)和部分干部合影

终于向日本宣战的蒋介石



(公元1941年)

中国对日、德、意宣战

1941年12月9日，国民政府正式发布《中国对日宣战文告》，明确宣布：“正式对日宣战，所有一切条约、协定、合同，有涉及中日间之关系者，一律废止。”并同时发表了对德、意宣战的文告，明确宣布：“中国对德意志、意大利两国处于战争状态。所有一切条约、协定、合同，有涉及中、德或中、意间之关系者，一律废止。”



晋察冀军区追悼皖南事变中牺牲的新四军烈士

中美空军混合大队成立

中国对日德意宣战后，得到了美国的大力支持。1941年11月3日，中美空军混合大队正式宣告成立。这支混合大队由美国人陈纳德任队长，徐焕升任副队长。该队正式成立后，与中美空军协同作战，集中袭击汉口、越南、广州、香港、台湾等地日军空军基地，轰炸扫射平汉、陇海等铁路沿线的日军车辆及其停泊在长江与沿海的船只，破坏日军运输线，并逐步取得华南、华中地区的制空权。



“飞虎队”战机

(公元1942年)

中共陕北开展大生产运动

抗日根据地军民在中共中央提出的“发展经济，保障供给”的号召下，正式开展大规模的生产运动。自1941年以来，由于日军的残酷“扫荡”，国民党的军事包围和经济封锁，中共抗日根据地遭受到极为严重的困难。为此，中共中央制订了一系列具体方针：在各项生产事业中，实行以农业为主，全面发展的方针；在生产和消费关系上，实行努力生产、厉行节约的方针。



群众性的纺纱运动
陕甘宁边区军民开展群众性的纺纱运动，以响应毛泽东提出的“自己动手，丰衣足食”的号召。



整装待发的中国士兵

(公元1945年)

对日军发动全面反攻

1945年7月7日，国民政府军事委员会宣布：战局现已转守为攻。14日，中国陆军总司令部制定反攻计划。下旬起，中国空军对各战略要地实施猛烈轰炸，陆军全面反攻。8月9日，毛泽东发表《对日寇的最后一战》，指出对日战争已处在最后阶段。八路军、新四军收复县以上城市250多座，并一度攻入归绥、天津等城市，切断同蒲、平汉、陇海等铁路线，取得了全面反攻和歼灭拒绝投降的日伪军的重大胜利。

日本投降抗战结束

1945年8月10日晚6时许，重庆电台传出日本无条件投降的消息，重庆市民欢欣之状空前高涨。9月9日，在南京陆军总司令部，中国战区日军投降签字仪式举行。上午9时整，何应钦将日军降书交付冈村宁次阅读签字。冈村宁次签字盖章毕，低头俯视降书达50秒钟。9时6分，何应钦将蒋中正第一号命令交参谋长转送冈村宁次，冈村宁次再于受领证上签字盖章。

侵华日军总司令冈村宁次递呈降书



(公元1943年)

日军“大扫荡”失败

1943年12月15日，华北日军“毁灭大扫荡”失败。这次“扫荡”，日军共调集兵力40000余人，由日军华北司令官冈村宁次指挥。9月16日~10月上旬，日军突袭并占领北岳区各战略要点，并长途奔袭，寻八路军主力决战。由于八路军部分主力分散游击，使八路军主力、党政军首脑机关和群众得以转移。11月初起，日军再次集结兵力寻八路军主力作战。八路军各根据地党政军机关部队转移迅速，使日军目的再次落空。八路军击毙击伤日军共9400余人。



八路军武工队攻克曲阳县下河镇敌据点

(公元1945年)

国共重庆谈判

蒋介石于1945年8月14日、20日、23日，三次电邀毛泽东到重庆举行和平谈判。中国共产党为了尽一切可能争取和平，决定派代表毛泽东、周恩来、王若飞前往重庆。8月28日，毛泽东等三人飞抵重庆。中共代表同国民党政府代表王世杰、张群、张治中、邵力子进行了43天的谈判，10月10日，签订《国共双方代表会谈纪要》(即《双十协定》)。《双十协定》发表后不久，蒋介石便撕毁协议，向解放区发动军事进攻。



重庆谈判

(公元1946年)

国民党发动全面内战

1946年6月26日，国民党调集30万大军围攻中原解放区，悍然发动全面内战。6月中旬，国民党制定了全面进攻、速战速决的战略方针，投入全部正规军的80%，即193个旅、158万兵力参加内战。国民党军围攻湖北宣化店一带中原解放区，预定于7月1日发起总攻并“全歼”。中原部队当晚开始分路突围转移。



内战前军调处成员合影

(公元1948年)

辽沈战役

解放战争进入第三年时，战略决战的时机已经成熟，东北战场形势尤为有利。1948年9月12日，东北野战军突袭北宁线，打响了辽沈战役。至10月1日，完全切断华北蒋军从陆上增援东北的道路，并孤立、包围锦州、锦西、山海关。26日，东北野战军在约20平方公里的区域内，开始了规模巨大的围歼战，11月2日，解放沈阳、营口。辽沈战役历时52天，共歼灭国民党军47万余人。东北全境获得解放。



围攻锦州的解放军炮群

毛泽东在西苑检阅人民解放军部队



(公元1948年)

淮海战役

1948年11月，中国人民解放军60万人在以徐州为中心，东起海州，南达淮河的广大地区对国民党军队展开大决战。当时在淮海战场上的国民党部队共80万人。淮海战役历时65天，共歼敌55.5万人。基本上解放了长江以北的华东、中原地区，国民党统治中心南京处在人民解放军的直接威胁之下，蒋介石被迫于1949年1月21日宣告“引退”。



淮海战役纪念碑

(公元1948年)

平津战役

辽沈战役结束后，国民党在华北的60多万军队，为人民解放军的胜利震惊，企图海运南逃或西窜绥远。中共中央军委及时指示东北野战军秘密入关，集中100万兵力，于1948年12月5日发起平津战役。整个战役除塘沽守敌5万余人从海上逃跑外，共歼灭和改编国民党军队52万余人，基本上结束解放华北的战争。



淮海战役总前委成员合影

北平入城式



北平和平解放

平津战役开始后，华北野战军断绝了敌人西窜之路。东北野战军迅速入关，切断了敌人从海上南逃之路。从1948年12月22日起，人民解放军对被分割包围之敌实行各个歼灭，北平之敌完全处在人民解放军包围之中。在人民解放军和北平地下党的努力下，1949年1月22日，华北“剿总”总司令傅作义率部接受和平改编。31日，人民解放军入城接防，北平和平解放。

(公元1949年)

解放军强渡长江

1949年国民党的主力部队在辽沈、淮海、平津三大战役后基本上被消灭，其余部队退守江南，沿江布防，企图利用长江天险固守。4月21日凌晨，解放军以木帆船为主要渡江工具，在西起九江东北的湖口，东至江阴，长达500余公里的战线上，强渡长江，彻底摧毁敌人苦心经营3个半月的长江防线。4月23日，解放南京，宣告国民党反动统治的覆灭。



百万雄师突破长江天险

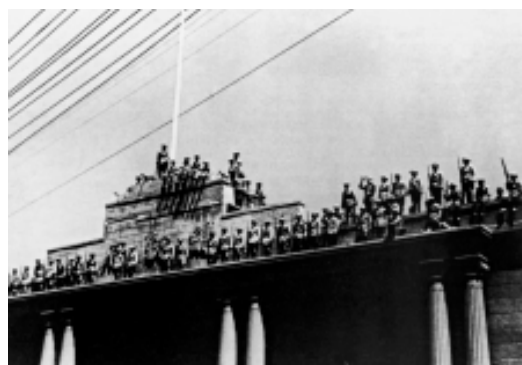

人民解放军占领了南京总统府

解放南京

1949年4月23日，解放军相继解放丹阳、常州、无锡等城，切断了宁沪铁路。国民党海军第二舰队司令林遵率25艘舰艇在南京以东江面起义，解放军东突击集团第八兵团第三十四军乘胜渡江，进占南京、镇江。23日，人民解放军冲上南京总统府大厦，摘下国民党党旗，换上了红色的解放军军旗。南京解放，宣告了国民党在中国大陆22年的统治从此结束。



毛泽东、朱德发布向全国进军的命令

(公元1949年)

中华人民共和国成立

1949年10月1日，中华人民共和国正式宣告成立。下午2时，中华人民共和国中央人民政府委员会第一次会议在北京天安门城楼举行。中央人民政府主席毛泽东、副主席朱德、刘少奇、宋庆龄、李济深、张澜、高岗及全体委员正式就职，宣告中华人民共和国中央人民政府成立。毛泽东主席宣读中央人民政府公告，向全世界庄严宣告中华人民共和国成立。随后举行了阅兵式。大典历时3小时，之后是盛大游行。中国历史从此进入了一个新的时代。



解放上海

1949年5月12日，中国人民解放军第三野战军向上海发起进攻。17日，蒋介石乘“静江号”军舰赶回上海亲自指挥作战。23日，蒋介石见大势已去，遂下令上海守军总撤退，并杀害革命人士和进步民主人士。27日，中国人民解放军上海市军事管制委员会正式成立，陈毅任主任，粟裕任副主任。28日，上海市人民政府宣告成立，陈毅兼任市长。



解放军露宿街头
解放军进驻上海部队为避免惊扰市民，露宿街头。

中国人民政治协商会议召开

1949年9月21日，中国人民政治协商会议第一届全体会议在北平中南海怀仁堂隆重开幕。这是一次由中国共产党发起并领导的，有各民主党派、无党派民主人士和人民团体代表参加的，协商成立中华人民共和国有关事宜的会议。27日，第一次全体会议举行。会议一致通过六项决议。确定了中央人民政府成员名单，并确定了国旗、国徽、国歌。闭幕式后，全体代表在天安门外举行人民英雄纪念碑奠基典礼。

解放全中国	
1949年10月14日	解放广州
1949年11月15日	解放贵阳
1949年11月30日	解放重庆
1949年12月9日	解放云南
1949年12月30日	解放成都
1950年4月	解放西康